SPORT

„NAȚIONALELE" DE ATLETISM

Maricica Puică 8:33,57 — locul 1 mondial al sezonului

A 68-a ediție a **campionatelor naționale de atletism** începută ieri, pe stadionul 23 August, în fața unui numeros public, a fost ornată în prima ei zi de o excelentă performanță realizată de **MARICICA PUICĂ**, în proba de **3 000 m.** Alergînd, ca de obicei, detașată de plutonul concurentelor, admirabila noastră atletă a obținut pe această distanță olimpică (ceea ce-i consolidează creditul pentru Los Angeles) **timpul de 8:33,57**, care constituie **cel mai bun rezultat mondial al actualului sezon.** O felicităm pe ea și pe antrenorul, totodată soțul ei, **Ion Puică**, și-i urăm succes în continuare, spre gloria atletismului nostru.

Din restul probelor primei zile, vom sublinia **aruncarea greutății femei**, în care **Mihaela Loghin** a cucerit al 10-lea său titlu consecutiv de campioană națională. Se pare însă că tracul provocat de ambiția de a-și depăși și recordul național (21,00 m) a făcut-o să rateze 4 din cele 6 aruncări, reușind totuși un **20,24 m**, care nu-i rău deloc. În celelalte întreceri — cu excepția prăjinii, care continuă să se zbată în mediocritate (Dan Ganea 5,00 m) — rezultate onorabile, fără să strălucească: **Niculina Lazarciuc, 51,68** la **400 m plat**, iar **Horia Toboc 46,90** la aceeași probă; **Lucia Militaru** a întrecut-o pe Natalia Caraiosifoglu la **100 m plat (11,58 — 11,65)**, iar **Paul Stanciu** a cîștigat clasica distanță de sprint în fața lui Cornel Hăpăianu, ambii fiind însă creditați cu același **10,74**! Să mai notăm succesul așteptat al lui **Vasile Bichea** la **3000 m obstacole** cu **8:31,09**, dar mai ales timpii foarte buni obținuți în calificările la **800 m femei — Fița Lovin 1:58,47, Doina Melinte 1:58,67.**

În programul de **AZI (ora 17)**, finale la: **disc, 800 m, 4x100 m, 5 km marș, heptatlon** (femei), **110 m garduri, 1 500 m, 4x100 m, ciocan, suliță, lungime** și **înălțime** (bărbați).

C. DIAMANTOPOL

Au fost stabilite primele meciuri din noua ediție a cupelor europene la fotbal

- **Dinamo — Omonia Nicosia, în „C.C.E."**
- **Steaua — A. S. Roma, în „Cupa cupelor"**
- **Sportul Studențesc — Internazionale Milano și Universitatea Craiova — Betis Sevilla, în „Cupa U.E.F.A."**

Ieri, la Geneva a avut loc tragerea la sorți a meciurilor din primul tur al cupelor europene de fotbal, ediția 1984 — 1985. Reprezentantele noastre vor juca după cum urmează: **DINAMO** va întîlni în „**Cupa campionilor europeni**" formația cipriotă **OMONIA NICOSIA (primul meci se va desfășura la București); STEAUA** va avea ca adversară în „**Cupa cupelor**" cunoscuta formație italiană **A.S. ROMA** (finalista ediției din acest an a „Cupei campionilor europeni"). **Întîlnirea tur urmînd să se desfășoare la București; SPORTUL STUDENȚESC** va avea ca parteneră de întrecere în primul tur al „**Cupei U.E.F.A.**" **(primul joc — la București)** tot o reprezentantă a fotbalului italian — nu mai puțin cunoscuta formație **INTERNAZIONALE MILANO.** Tot în „**Cupa U.E.F.A.**", **UNIVERSITATEA CRAIOVA** își va disputa calificarea în compania echipei spaniole **BETIS SEVILLA (întîlnirea tur — în Spania).**

Partidele tur se vor desfășura la 19 septembrie, iar returul — la 3 octombrie.

Opinii din tabăra echipelor noastre

Care sînt opiniile reprezentanților noștri după aflarea rezultatelor tragerii la sorți a meciurilor din primul tur al cupelor europene?

„Sigur, nu putem spune că nu sîntem mulțumiți — *apreciază antrenorul dinamovist* Dumitru Nicolae-Nicușor. Vom pregăti, însă, și această primă dublă confruntare așa cum am procedat în toate întîlnirile din ediția precedentă. Nu vom omite nici un moment faptul că, nu în puține cazuri, tocmai echipele considerate «mici» au produs marile surprize. Nu va fi, vă asigur, cazul acum, chiar dacă anul trecut, după ce a fost învinsă la Sofia, de T.S.K.A., cu 3—0, Omonia a cîștigat acasă cu... 4—1".

Pentru Steaua sorții nu au fost nici pe departe favorabili. „În fond — *opina antrenorul* Florin Halagian — de ce n-am repeta și noi rezultatele obținute de-a lungul anilor de U.T.A., Universitatea Craiova și Dinamo. Pentru noi calificarea, chiar și în compania recentei finaliste a Cupei campionilor europeni, rămîne deschisă. Și ne vom pregăti ca atare".

„Firește, ne onorează faptul că vom juca în compania unei formații de talia lui Internazionale — *ne spunea vicepreședintele clubului Sportul studențesc*, Eugen Banciu. Este o echipă ce nu mai are nevoie de prezentare. Cu atît mai mult cu cît bucureștenii o cunosc destul de bine din confruntările cu Dinamo. Pregătind cu grijă dubla confruntare, sperăm într-un rezultat cît mai bun".

Deși nu au prea multe date despre adversara lor, Betis Sevilla, *craiovenii — după părerea vicepreședintelui clubului*, Cornel Stroe — „cred că avem prima șansă de calificare. Chiar dacă la Betis evoluează cel mai bun jucător spaniol — stingaciul... Gordillo...".

A.C.R. mereu prezent printre automobiliști

Discuția cu secretarul **filialei municipale A.C.R. București, Marin Bunea**, a pornit de la întrebarea: **— Care considerați că este principalul obiectiv al filialei?**

— Numărul membrilor A.C.R. din București se ridică la aproape... jumătate din o sută de mii. Cifra poate nu e prea mare, dacă o raportăm la populația Capitalei, dar reprezintă ceva dacă o comparăm cu cei... 29 de membri care constituiau prima adunare generală a Automobil Clubului Român ținută exact cu 80 de ani în urmă! Deci, de aici, de la cifra membrilor actuali și, implicit, la creșterea continuă a numărului de autoturisme proprietate personală se naște și obiectivul nostru prioritar — asigurarea unei asistențe tehnice eficiente, prompte, și, în același timp, economicoase.

— Care sînt mijloacele prin care vă îndepliniți deziderатul propus?

— Cu toate că am trecut în al doilea semestru, neuitînd obligativitatea posesorilor de autoturisme de a-și efectua verificarea tehnică a mașinilor în luna procurării lor, avem încă de îndeplinit numeroase verificări tehnice. Ne-am propus, ca o noutate pentru '84, să pregătim autoturismele pentru această verificare anuală, prin mici reparații și reglaje. De asemenea, continuăm să dezvoltăm cursurile de depanare, o școală pentru automobiliștii care știu să conducă dar nu știu să-și rezolve singuri defecțiuni minore, aglomerînd unitățile noastre, sau solicitînd deplasarea specialiștilor și a mașinilor noastre pe șosele pentru... înlocuirea unei simple bujii! Cursurile se organizează la Centrul A.C.R. de pregătire profesională și documentare tehnică din strada Lunii nr. 4 și pot fi urmate de orice membru al A.C.R.

— Pentru dezvoltarea dotării tehnice, ce noutăți aveți în vedere?

— A.C.R. s-a profilat pe unități de servire mai mici care să fie răspîndite, pe cît posibil, uniform în toată Capitala și să aproprie asistența tehnică de solicitanți. În acest scop, neam propus să acoperim treptat toate zonele, toate sectoarele, dar în special marile platforme industriale. **As menționa că, în vederea creșterii operativității, la solicitarea membrilor A.C.R. din unele cercuri mai mari, am hotărît ca, periodic, atunci cînd sînt cereri, să deplasăm în apropierea marilor întreprinderi ateliere mobile și specialiști, în așa fel ca posesorii de autoturisme proprietate personală să nu mai fie nevoiți să se deplaseze la centrele A.C.R. — d. p. —**

INFORMAȚIA turism

UNITĂȚILE COOPERAȚIEI — puncte de reper ale agrementului bucureștean

Celor care doresc întîmplător fie la hanul Sinești, fie la Săftica sau Buda li se relevă adesea adevărul că nu este neapărat nevoie să se deplaseze la distanțe de sute de kilometri pentru a se întîlni cu natura, pentru a beneficia de ore sau zile de destindere. Iată de ce ne-am propus să amintim (sau să reamintim) posibilul itinerar — pentru fiecare dintre noi — al unităților cooperației de producție, achiziții și desfacere a mărfurilor, apelînd în acest sens la sprijinul „Recooo"-ului.

Să ne oprim mai întîi la **Sinești**, pe șoseaua națională București — Constanța, unde ne întîmpină hanul cu același nume. Un han cu 50 de locuri de cazare și cu un restaurant cu o capacitate de peste 50 de locuri la mese. Dacă dorim, ne putem instala și corturile proprii, existînd în acest scop un spațiu anume rezervat.

Cum ne putem petrece timpul aici? Fie alăturîndu-ne amatorilor de popice (există aici o popicărie bine amenajată), fie celor atrași de „arta" biliardului. În plus, avem la îndemînă diverse jocuri oferindu-ni-se posibilitatea închirierii de șahuri, table, remi. Amatorii de drumeții pot efectua excursii și la Pustnicul, la Pasărea, Brănești, Săftica sau Căldărușani.

Un alt han care ne stă la dispoziție — **Săftica** — este amplasat la km 22 pe șoseaua București — Ploiești (D.N. 1). Acesta are 54 de locuri de cazare și un restaurant cu o capacitate de 260 locuri. În continuarea drumului spre Ploiești, la km 45 merită să poposim la **Popasul turistic Românești**, amplasat în mijlocul unei falnice păduri de stejari.

Pe șoseaua București — Alexandria, destul de aproape, la km 6, ne „iese în cale" **Hotelul-restaurant „Măgurele"**. O unitate de categoria I, cu 180 de locuri de cazare și 290 locuri la mesele restaurantului. Dar nu numai atît. Aici putem apela și la unitățile complexului comercial Măgurele unde pe o suprafață de 900 metri pătrați sînt amplasate raioane cu tot felul de mărfuri și unități prestatoare de servicii.

De la Măgurele ne putem continua drumul către **Hanul Buda** (de unde putem face excursii către podul de la Călugăreni, Comana, Bolintin-Vale, Florești-Stoienești, care găzduiește muzeul de etnografie al Cîmpiei Dunării). Hanul Buda ne oferă o agreabilă găzduire (dispune de 60 locuri de cazare și de un restaurant cu 180 de locuri la mese) și totodată fie posibilitatea de a face plajă pe malul Argeșului, fie de a juca tenis de masă sau popice.

Cei care doresc să-și efectueze concediul în diferite localități în care cooperația dispune de moteluri sau hanuri pot apela la unitatea din **str. 13 Decembrie nr. 26** (în holul casei de bilete nr. 2 a Sălii Palatului), **telefon 14 52 09**. Aici funcționează **Agenția de turism** care asigură reținerea de locuri pentru unitățile din toată țara ale cooperației de producție, achiziții și desfacere a mărfurilor. De reținut că agenția organizează **sejururi de 2-12 zile, vacanțe combinate** (în două-trei stațiuni apropiate) și **excursii la sfîrșit de săptămînă** (fie individuale, fie pentru grupuri).

Eugen EFTIMIU

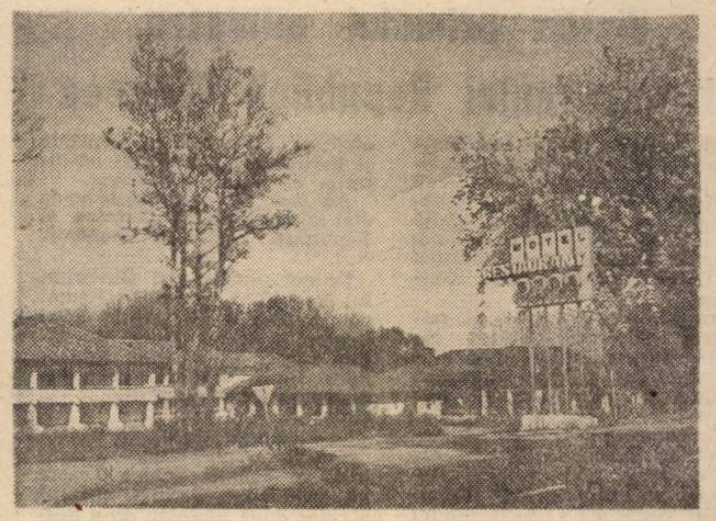

HANUL BUDA

ÎN PRIMA MANȘĂ a barajului pentru promovarea în divizia C de fotbal reprezentanta Capitalei, **T.M.B.**, a dispus de **Victoria Florești** (județul Prahova) cu 2—0 (1—0). Meciul retur, programat în deplasare, va avea loc duminică. Precizăm că în caz de egalitate (după cele două partide) se vor mai juca două reprize a cîte 15 minute, iar dacă egalitatea se menține se va apela la loviturile de la 11 m.

CÎȘTIGURILE CONCURSULUI PRONOSPORT DIN 8 IULIE 1981

Categoria 1 (12 rezultate): 1 variantă 25% a 32.676 lei;

Categoria 2 (11 rezultate): 1 variantă 100% a 8.524 lei și 19 variante 25% a 2.131 lei;

Categoria 3 (10 rezultate): 12 variante 100% a 1.111 lei și 248 variante 25% a 278 lei.

Memento

LAUREAȚI AI CONCURSURILOR INTERNAȚIONALE — OLGA BOLOCAN (pian) — **Muzeul de Artă al Republicii**, ora 18.

„COMORI MUZICALE" — SEARĂ BACH — **Ateneul Român**, ora 19.

RECITAL VOCAL INSTRUMENTAL — **Opera Română** (13.18.57), ora 18.

GALA VEDETELOR — prezintă **Teatrul „Lucia Sturdza Bulandra"** la **Teatrul de vară Herăstrău**, ora 20.

FLUTURI, FLUTURI — **Teatrul Mic** (14.70.81), ora 19.30.

ACEȘTI ÎNGERI TRIȘTI — **Teatrul „Nottara"**, sala Studio (59.60.70), ora 18.30.

VACANȚĂ CU CÎNTEC — **Teatrul „C. Tănase", grădina Boema**, ora 19.30.

MINISPECTACOL DIVERTISMENT ȘI FILM — **Teatrul „C. Tănase", grădina Cărăbuș** (str. Batiște nr. 14), ora 20.30.

CINE SE TEME DE CROCODIL? — **Teatrul „Ion Creangă"** (50.26.55), mîine, ora 10.

TRUBADURI ȘI PURIM-ȘPILERI — **Teatrul Evreiesc** (20.39.70), ora 18.30.

BUCUROȘ DE OASPEȚI — **Ansamblul artistic „Rapsodia Română"** (13.13.00), ora 18.30.

★

BULETIN DE BUCUREȘTI — **Victoria** (16.28.79) — 9.30, 11.30, 13.30, 16, 18, 20.

PROBĂ DE MICROFON — **Central** (14.12.24) — 9, 11.15, 13.30, 15.45, 18, 20.

PRIMĂVARĂ PENTRU O ORĂ — 9, 10.45, 12.30; BRIGADA DIVERSE ÎN ALERTĂ — 14.30, 16.45, 19 — **Doina** (16.35.38).

CA-N FILME — **Grivița** (17.08.58) — 9, 11.15, 13.30, 15.45, 18, 20; **Gloria** (47.46.75) — 9, 11.15, 13.30, 15.45, 18, 20.

HAIDUCII LUI ȘAPTECAI — **Buzești** (50.43.58) — 13, 15, 17, 19.

AVENTURI LA MAREA NEAGRĂ — **Drumul Sării** (31.28.13) — 16.30, 19.30.

RUNDA 6 — **Ferentari** (80.49.85) — 15.30, 17.30, 19.30.

NEA MĂRIN MILIARDAR — **Cotroceni** (49.48.48) — 15, 17.15, 19.30.

SCOPUL ȘI MIJLOACELE — **Pacea** (60.30.85) — 15.30, 17.30, 19.30.

SECRETUL LUI BACCHUS — **Viitorul** (10.67.40) — 15.30, 17.30, 19.30.

ÎNTOARCEREA VLAȘINILOR — **Munca** (21.50.97) — 15, 17.15, 19.30.

EU, TU ȘI OVIDIU — **Flacăra** (20.33.40) — 15.30, 17.30, 19.30.

ȘAPTE BĂIEȚI ȘI O ȘTRENGĂRIȚĂ — **Studio** (59.53.15) — 10, 12, 14, 16, 18, 20.

ACEEAȘI DRAGOSTE — **Timpuri Noi** (15.61.10) — 9, 11, 13.15, 15.30, 17.45, 20.

LOCOTENENT CRISTINA — **Sala Mică a Palatului** (15.73.72) — 17.15, 20; **Patria** (11.86.25) — 9, 11.15, 13.30, 15.45, 18, 20.15; **Aurora** (35.04.66) — 9, 11.15, 13.30, 15.45, 18, 20.

CINEVA CA TINE — **Floreasca** (33.29.71) — 9, 11, 13, 15.30, 17.45, 20.

CICLUL: OMENIREA ÎMPOTRIVA RĂZBOIULUI; SOARTA UNUI OM — **Capitol** (16.29.17) — 9, 11.15, 13.30, 15.45, 18, 20.

A OPTA MINUNE A LUMII — 9, 11.15, 13.30; GARA PENTRU DOI — 16, 19 — **Dacia** (50.35.94).

LEGENDA — **Union** (13.49.04) — 9.30, 11.30, 13.30, 15.45, 18, 20.

LOVITURA FULGERĂTOARE — **Lira** (31.71.71) — 15.30, 17.30, 19.30; **Cosmos** (27.54.95) — 9.30, 11.30, 13.30, 15.30, 17.30, 19.30.

DAMEN TANGO — **Popular** (35.15.17) — 15, 17.15, 19.30.

LEGENDA STATUETELOR CHANG — **Progresul** (23.94.10) — 16, 18, 20.

MARFA FURATĂ — **Scala** (11.03.72) — 9, 11.15, 13.30, 15.45, 18, 20; **Festival** (15.63.84) — 9, 11.15, 13.30, 15.45, 18, 20.

COBRA SE ÎNTOARCE — **Favorit** (45 31.70) — 9, 11.15, 13.30, 15.45, 18, 20.15.

MADAME SANS-GÊNE — **Luceafărul** (15.87.67) — 9, 10.45, 12.30, 14.15, 16, 18, 20.

OMUL ȘI FIARA — **București** (15.61.54) — 9, 12.15, 16, 19.15; **Melodia** (11.13.49) — 9, 12, 16, 19.

YANKEII — **Feroviar** (50.51.40) — 9, 12.15, 16, 19.15; **Cultural** (83.50.13) — 9, 12, 16, 19; **Flamura** (85.77.12) — 9, 12, 16, 19.

LEGENDA CĂLĂREȚULUI SINGURATIC — **Giulești** (17.55.46) — 9, 11.15, 13.30, 15.45, 18, 20; **Arta** (21.31.86) — 9, 11, 13.15, 15.30, 17.45, 20.

ROIUL — **Volga** (79.71.26) — 9, 11.15, 13.30, 15.45, 18, 20.15.

ROCKY II — **Tomis** (21.49.46) 9, 11.15, 13.30, 15.45, 18, 20.

GRĂDINI

LEGENDA CĂLĂREȚULUI SINGURATIC — **Arta** (21.31.86) — 20.45.

CU MÎINILE PE ORAȘ — **Capitol** (16.29.17) — 21.

PAR ȘI IMPAR — **Feroviar** (50.51.40) — 21.15.

CACTUS JACK — **Gloria** (47.46.75) — 21.15.

LOVITURA FULGERĂTOARE — **Lira** (31.71.71) — 21.

AVERTISMENTUL — **Luceafărul** (15.87.67) — 21.

CUSCRII — **Parc Hotel** (17.08.58) — 21.

ROCKY II — **Tomis** (21.49.46) — 21.

AFACEREA PIGOT — **Arenele Romane** (41.15.36) — 21.15.

40

România de azi în lume: Înalt prestigiu pentru țară, pentru strălucitul ei conducător

În centrul politicii externe a României — prietenia, solidaritatea și colaborarea multilaterală cu toate țările socialiste

„Este necesar să acționăm pentru întărirea continuă a relațiilor noastre cu țările socialiste — aceasta constituind un factor permanent al politicii noastre internaționale. Să militäm pentru întărirea unității și solidarității țărilor socialiste — ca un factor de importanță deosebită al afirmării forței socialismului, al luptei pentru pace în lume".

NICOLAE CEAUȘESCU

Constante definitorii ale întregii activități internaționale a României în cei 40 de ani de la victoria revoluției de eliberare socială și națională, antifascistă și antiimperialistă, prietenia, solidaritatea și colaborarea multilaterală cu toate țările socialiste — înscrise la loc de frunte și în Programul partidului — au la bază caracterul comun al orînduirii economico-sociale, al ideologiei, al idealurilor și țelurilor majore pe care aceste țări le împărtășesc. Ilustrare a unității dialectice dintre politica internă a partidului și statului nostru, a continuării vechilor tradiții ale mișcării muncitorești, revoluționare și democratice din România, relațiile frățești cu țările socialiste, cimentate în cadrul politico-juridic al tratatelor de prietenie, colaborare și asistență mutuală, se afirmă ca un factor fundamental al dezvoltării economico-sociale a țărilor ce construiesc noua orînduire, pentru destinele edificării acesteia, pentru salvgardarea păcii mondiale.

Făuritor și promotor al întregii politici a României socialiste de azi, secretarul general al partidului, președintele țării, tovarășul NICOLAE CEAUȘESCU, proeminentă personalitate a vieții internaționale, militează neobosit pentru dezvoltarea continuă și trainică a relațiilor cu toate țările socialiste, pe bazele principiale ale independenței și suveranității naționale, egalității în drepturi și respectului reciproc, neamestecului în treburile interne, avantajului reciproc și întrajutorării tovărășești, în așa fel încît să se demonstreze superioritatea socialismului și în domeniul relațiilor interstatale.

Întărind sistematic relațiile cu toate țările socialiste, partidul și statul nostru acordă o importanță deosebită extinderii și adîncirii raporturilor cu țările socialiste vecine, și în primul rînd cu marea noastră vecină, Uniunea Sovietică, cu Partidul Comunist al Uniunii Sovietice. În același timp, așa după cum a subliniat tovarășul Nicolae Ceaușescu în Raportul prezentat la Congresul al XII-lea al P.C.R., dezvoltăm și vom dezvolta relațiile cu toate celelalte țări socialiste din Europa și acționăm pentru amplificarea colaborării active cu țările socialiste din Asia și America Latină, întărirea solidarității cu toate aceste țări reprezentînd un factor important al politicii internaționale a României.

În acest context, un rol esențial revine dezvoltării și perfecționării activității C.A.E.R., organism menit să asigure înflorirea tot mai puternică a fiecărei economii naționale, soluționarea prin eforturi unite a problemelor economice ale țărilor membre, în interesul accelerării edificării noii orînduiri, al lărgirii schimbului de valori între aceste țări.

Expresie concretă a bunelor relații ale României cu țările socialiste, volumul schimburilor de bunuri materiale cu aceste țări a sporit de peste 6 ori în perioada de după istoricul Congres al IX-lea, ponderea lor în ansamblul legăturilor economice internaționale ale țării noastre fiind în prezent de 53 la sută. În aceeași perioadă s-au extins formele superioare de colaborare, în special realizarea prin eforturi comune a unor obiective economice de mare anvergură, precum și adîncirea specializării și cooperării în producție, și sînt în curs de realizare multiple acțiuni care vizează o mai bună valorificare a capacităților de producție, a potențialului tehnic și tehnologic al unor importante ramuri industriale și altele.

Desigur, în contextul diversității condițiilor naționale în care se făurește noua orînduire, se pot ivi unele deosebiri de păreri și chiar divergențe între aceste țări. Este marele merit al partidului nostru, al tovarășului Nicolae Ceaușescu personal, acela de a fi acționat cu deplină responsabilitate comunistă pentru abordarea curajoasă și soluționarea problemelor existente între țările socialiste, prin consultări și tratative, prin discuții de la partid la partid, de la conducere la conducere, pentru realizarea unității și solidarității indestructibile a țărilor noastre, pe baza principiilor socialismului științific, aplicate în mod creator la specificul istoric și național al fiecărei țări. „Considerăm — arată tovarășul Nicolae Ceaușescu — **că trebuie să facem totul pentru întărirea continuă a relațiilor cu țările socialiste, pentru perfecționarea activității în C.A.E.R., pentru depășirea divergențelor și întărirea unității țărilor socialiste — ca o condiție a afirmării forței și superiorității socialismului, a creșterii rolului țărilor socialiste în viața internațională, în lupta pentru dezarmare și pentru pace".**

Militînd în mod neabătut pentru ridicarea relațiilor dintre țările socialiste, la rangul de relații interstatale model, România, președintele ei nu-și precupețesc eforturile spre a contribui la întărirea prieteniei, solidarității, unității și coeziunii dintre aceste țări, contribuind astfel la creșterea forței, prestigiului și autorității socialismului în lume.

Leonard GAVRILIU

Vizita primului ministru al Guvernului Republicii Guineea

La invitația tovarășului Constantin Dăscălescu, prim-ministru al Guvernului Republicii Socialiste România, marți după-amiază a sosit într-o vizită oficială în țara noastră colonel Diarra Traore, prim-ministru al Guvernului Republicii Guineea.

Oaspetele este însoțit de ministrul afacerilor externe, căpitan Facine Touré, ministrul informațiilor căpitan Mohamed Traore, de alte persoane oficiale.

Pe aeroportul Otopeni, împodobit cu drapelele de stat ale celor două țări, primul ministru al Guvernului Republicii Guineea a fost salutat de tovarășii Constantin Dăscălescu, prim-ministru al guvernului, Ștefan Andrei, ministrul afacerilor externe, Ion Lăzărescu, ministrul minelor, Alexandru Roșu, ministru secretar de stat la Ministerul Comerțului Exterior și Cooperării Economice Internaționale, Lucian Drăguț, secretar al Consiliului de Miniștri, de alte persoane oficiale.

Au fost prezenți Petru Despot, ambasadorul României la Conakry, și Aboubacar Kaba, ambasadorul Republicii Guineea la București, membri ai ambasadei. Erau de față șefi de misiuni diplomatice ai unor țări africane acreditați în România și însărcinatul cu afaceri ad-interim al R.S.F. Iugoslavia.

Au fost intonate imnurile de stat ale Republicii Guineea și Republicii Socialiste România.

★

Primul ministru al Guvernului Republicii Socialiste România, tovarășul Constantin Dăscălescu, a oferit, marți, un dineu oficial în onoarea colonelului Diarra Traore, prim-ministru al Guvernului Republicii Guineea.

În toasturile rostite în timpul dineului, Constantin Dăscălescu și colonel Diarra Traore au evidențiat dorința comună a celor două guverne de a dezvolta în continuare raporturile de prietenie și colaborare dintre țările și popoarele noastre, în interesul reciproc al cauzei păcii, progresului, dezvoltării independente și înțelegerii în lume.

Cei doi șefi de guvern au toastat în sănătatea președintelui Republicii Socialiste România, tovarășul Nicolae Ceaușescu, și președintelui Republicii Guineea, colonel Lansana Konte, pentru dezvoltarea relațiilor de prietenie și colaborare dintre țările noastre.

Dineul s-a desfășurat într-o atmosferă prietenească.

Politica ratei înalte a dobînzilor agravează dificultățile economice ale țărilor Americii Latine

CARACAS. — Într-un interviu acordat ziarului „El Nacional", care apare la Caracas, președintele Columbiei, Belisario Betancour, a criticat politica ratei înalte a dobînzilor practicată de Statele Unite, care agravează dificultățile economice ale țărilor Americii Latine — relatează agenția Associated Press. Șeful statului columbian a arătat, de asemenea, că datoria externă a țărilor din regiune și a celor în curs de dezvoltare, în general, nu mai este de mult timp o problemă strict financiară, ci a dobîndit o dimensiune politică, în cadrul relațiilor internaționale, în ansamblul lor.

Problema nu constă în nesolvabilitatea țărilor latino-americane, a menționat președintele Betancour, ci în absența voinței politice a statelor occidentale de a acționa pentru soluționarea ei echitabilă, cu atît mai mult cu cît ceea ce el a apreciat că „sporirea irațională" a ratei dobînzilor percepute de instituțiile financiare occidentale contravine „momentului dramatic" pe care-l traversează economia statelor din regiune.

INFORMAȚIA Pe tot globul

MILITANTELE BRITANICE ÎMPOTRIVA CURSEI ÎNARMĂRILOR, **care au organizat tabăra păcii din apropierea bazei militare americane din localitatea Greenham Common au dat publicității o declarație în care se arată, între altele:** „Ne-am săturat să trăim sub amenințarea de a pieri în cenușa unei catastrofe termonucleare. Observăm cu îngrijorare că, din cauza sporirii de către guvernul conservator al Marii Britanii a cheltuielilor militare, nivelul de viață al oamenilor muncii scade mereu. Totodată, în fiecare zi, ne sînt amenințate locurile de muncă".

IN NICARAGUA continuă procesul de înfăptuire a reformei agrare, alte 42 000 ha de teren cultivabil fiind repartizate țăranilor și cooperativelor agricole din nordul, nord-estul și sudul țării — informează agenția Prensa Latina.

AGENȚIA D.P.A. *informează că, ieri, în R.F. Germania, s-au prăbușit două avioane „Starfighter" aparținînd Bundeswehrului. Piloții au reușit să se salveze, dar o femeie a fost ucisă de incendiul provocat de căderea unuia dintre aparate asupra casei ei, de lîngă Hamburg.*

Orientul Mijlociu

KUWEIT. — Cancelarul Austriei, Fred Sinowatz, a reafirmat poziția țării sale în legătură cu soluționarea pe cale pașnică a conflictului din Orientul Mijlociu. Într-un interviu acordat ziarului kuweitian „Al Siassa", citat de agenția M.E.N., el a declarat că pacea și stabilitatea în regiune nu pot fi restabilite fără recunoașterea drepturilor inalienabile ale poporului palestinian, a recunoașterii Organizației pentru Eliberarea Palestinei ca unic reprezentant legitim al poporului palestinian.

SĂRBĂTOAREA NAȚIONALĂ A POPORULUI MONGOL PRIETEN

Poporul mongol sărbătorește astăzi împlinirea a 63 de ani de la victoria Revoluției populare antiimperialiste și antifeudale, care a dus la instaurarea primului guvern popular din istoria țării, deschizîndu-i calea renașterii naționale și a progresului economic și social.

Sub conducerea Partidului Popular Revoluționar Mongol, poporul mongol a lichidat înapoierea de secole și a obținut succese de seamă în făurirea noii orînduiri, în dezvoltarea economico-socială și culturală, în ridicarea continuă a nivelului de trai.

Între R.S. România și R.P. Mongolă, între partidele și popoarele noastre s-au statornicit raporturi de prietenie și colaborare care se dezvoltă continuu, un rol determinant în aceasta avîndu-l întîlnirile și convorbirile dintre tovarășii Nicolae Ceaușescu și Yumjaaghiin Țedenbal, acordurile semnate cu aceste prilejuri, care au deschis noi orizonturi conlucrării româno-mongole, în interesul ambelor țări și popoare, al cauzei generale a socialismului, păcii, progresului și cooperării în întreaga lume.

Cercetarea științifică în slujba dezvoltării economice

Cu toate că Academia de Științe a R.P. Mongole nu a împlinit încă un pătrar de secol de la inaugurare (1961), realizările celor 14 institute de cercetări care intră azi în componența sa sînt relevante atît în ceea ce privește rezolvarea de probleme cu caracter fundamental, cît și în planul aplicativ. Din multiplele exemple oferite de cercetările în domeniile matematicii, chimiei, fizicii, geologiei, geografiei, botanicii, agriculturii etc., menționăm doar cîteva din cele mai semnificative.

Cercetătorii de la Institutul de matematică, bunăoară — arată revista „Mongolia" — au pus la punct un proiect de elaborare a unor modele matematico-economice privind dezvoltarea gospodăriilor de stat, a colectivelor agricole și a unităților zootehnice, pe baza căruia s-a și întocmit un plan pentru cea mai mare gospodărie de stat din țară, „Jargalant". La rîndul lor, specialiștii în selecția plantelor au introdus în cultură noi soiuri de grîu, orz și cartofi, mai productive, iar geneticienii au creat în ultimii 5 ani o nouă varietate a rasei de oi Karakul, mai bine adaptată la condițiile Mongoliei.

Importante sînt și realizările biologilor și geografilor. În urma unei expediții interdisciplinare, s-a întocmit o nouă hartă botanică a țării, precum și o serie de hărți speciale ale pășunilor și fînețelor naturale. Datele recoltate de expediție sînt de asemenea folosite în elaborarea unor proiecte de îmbunătățiri funciare și a unor programe de dezvoltare a șeptelului.

Un alt domeniu aflat în atenția oamenilor de știință mongoli este utilizarea noilor surse de energie. Specialiștii de la Institutul de fizică și tehnologie, de exemplu, au trecut la realizarea de elemente din semiconductori de siliciu, pentru baterii solare. Utilizarea de sisteme autonome de baterii solare este esențială pentru zonele agricole ale țării, care cuprind circa 40 000 de unități productive răspîndite pe vaste întinderi, la sute de kilometri de localitățile mai importante. Tocmai de aceea cercetătorii au în vedere și optimizarea bateriilor solare, în sensul creșterii eficienței lor.

Liviu TIMNA

Redacția și administrația, cod 70711 — str. Brezoianu nr. 23—25 sector 1 of P.T.T.R. 1 Centrala telefonică 37 27 77, Secția scrisori și biroul juridic : 37 27 73. Publicitatea cod 70709 — str 13 Decembrie 24, sector 1, of. P.T.T.R. 1, telefon 14 15 16. Abonamente se fac la toate oficiile poștale și difuzorii din întreprinderi și instituții. Cititorii din străinătate se pot abona prin „ROMPRESFILATELIA" — Sectorul export-import -presă P.O. Box 12-201, telex 10376 prsfir București, calea Griviței nr. 64—66 1 2 3 4

PROLETARI DIN TOATE ȚĂRILE, UNIȚI-VĂ !

INFORMAȚIA Bucureștiului

AL COMITETULUI MUNICIPAL BUCUREȘTI AL P.C.R. ȘI AL CONSILIULUI POPULAR AL MUNICIPIULUI BUCUREȘTI

L XXXI – Nr. 9563 | 4 PAGINI – 50 BANI | Joi 12 iulie 1984

PRIMIRI LA PREȘEDINTELE NICOLAE CEAUȘESCU

Primul ministru al Guvernului Republicii Guineea

Ministrul federal al industriei oțelului și minelor din India

Ambasadorul Republicii India

– Relatarea, în presa de dimineață –

București pe magistralele industrializării

Întreprinderea de Mecanică Fină

Un drum avîntat spre cele mai înalte performanțe

ÎNTREPRINDEREA DE MECANICĂ FINĂ, prestigioasă unitate a industriei de vîrf bucureștene. În cei 40 de ani de la revoluția pentru eliberarea socială și națională a patriei, aici, în vecinătatea vechiului „Tîrg al Moșilor", pe locul unor insalubre ateliere ce purtau pompos firma Societății de exploatări tehnice a luat naștere și s-a dezvoltat o adevărată cetate a mecanicii fine, a preciziei și performanțelor demne de epoca pe care o trăim. „Era prin mai 1939, își amintește muncitorul specialist tratamentist **Gheorghe Scurtu,** cînd, la numai 16 ani, m-am angajat să lucrez la S.E.T., adică la un afacerist fără scrupule ce se numea Gr. C. Zamfirescu. Ce distanță enormă de la ce înseamnă astăzi Mecanică Fină — hale moderne și spațioase, laboratoare, mijloace tehnice dintre cele mai perfecționate, traiul demn și civilizat pe care-l ducem — și acele șandramale supranumite hangare, cu tehnica rudimentară în care ciocanul, menghina și pila erau principalele unelte".

Pe parcursul anilor de după eliberare, mai ales în urma istoricului act al naționalizării, Întreprinderea de Mecanică Fină, asemenea multor unități din Capitală, parcurge etapă cu etapă traiectoria progresului tehnic, a valorificării inteligenței și priceperii colectivului. La început se fabrica aici „ce se cerea" unei economii secătuite de război — unelte agricole, mobilier, aparate termotehnice ș.a. Prin '60—'61 se conturează viitorul profil, cînd în fabricație intră șublerele și micrometrele, matrițele, manometrele, balanțele

Ion CHIȚU

(Continuare în pag. a III-a)

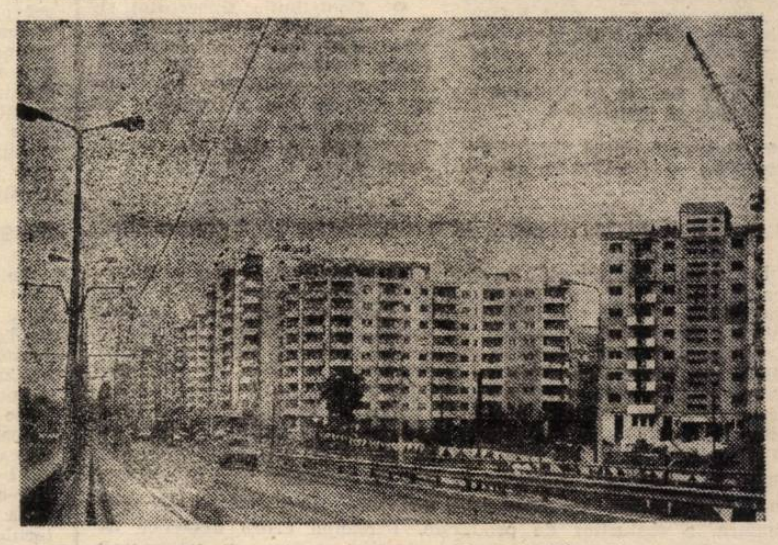

Imagine din modernul cartier Giulești-Cringași

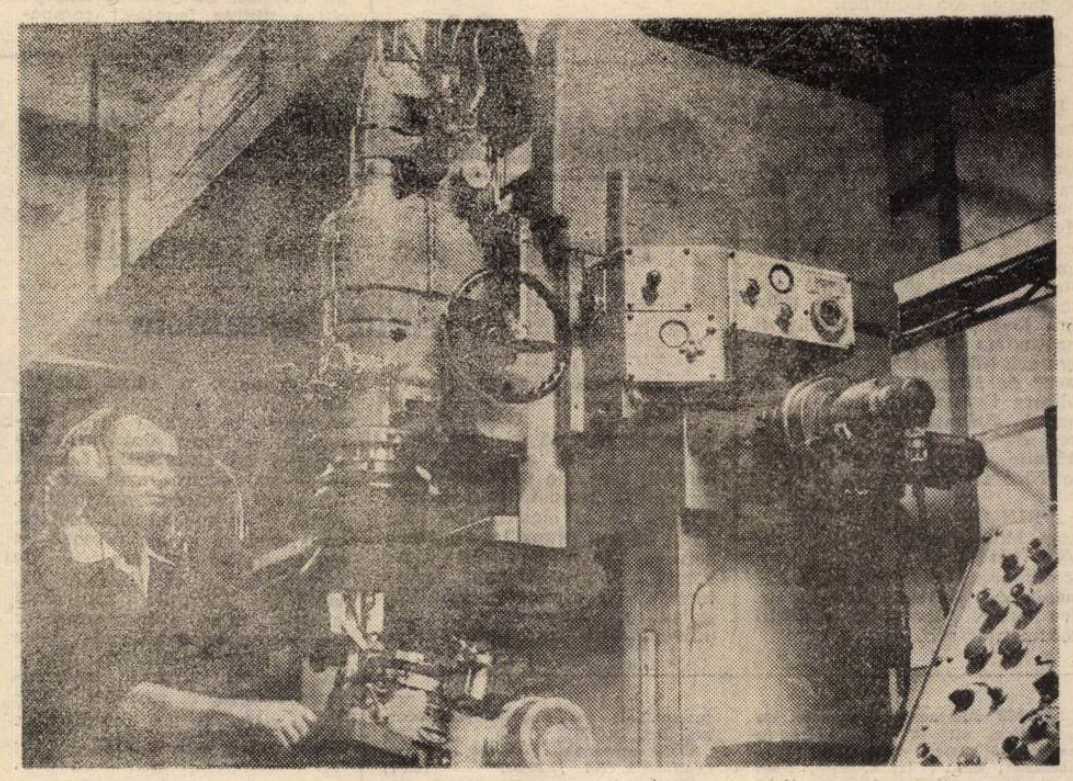

Întreprinderea de Mecanică Fină. Dotarea tehnică modernă, dublată de pricepera oamenilor, asigură produselor performanțe la nivelul celor obținute pe plan mondial.

La ordinea zilei în agricultură

- PE MĂSURA COACERII LANURILOR — CU TOATE FORȚELE LA SECERIȘUL GRÎULUI
- ACCELERAREA RITMULUI LA SEMĂNATUL CULTURILOR DUBLE

— în pag. a II-a —

S-a deschis

„SEZONUL HORTICULTURII"

● Participă 20 de județe, Trustul Horticulturii București, precum și C.A.P.-uri din Sectorul agricol Ilfov ● Standuri și expoziții permanente în piețe

De cîtiva ani, începînd de la mijlocul verii și pînă toamna tîrziu, principalele piețe agroalimentare ale orașului găzduiesc, alături de magazinele comerțului local de legume și fructe — ILF, Gostat, Agrocoop — și unități din diferite județe. Sînt oaspeții Capitalei, participanți la tradiționalul, de acum, **„Sezon al horticulturii"**, care au venit să desfacă aici diverse legume și fructe, alte produse specifice fiecărei zone în parte.

Anul acesta **„Sezonul horticulturii"**, organizat de **Consiliul popular al municipiului București și Direcția generală**

R. GROAPĂ

(Continuare în pag. a II-a)

Însemne ale unei creații de profund umanism

● Interlocutor : sculptorul **CONSTANTIN LUCACI,** laureat al Premiului internațional „Herder" pe anul 1984

Acordat, anual, „personalităților care au contribuit în mod exemplar la menținerea și sporirea patrimoniului cultural european, în slujba înțelegerii pașnice între popoare". Premiul internațional „Herder", pentru 1984, a fost atribuit — așa după cum se cunoaște — sculptorului român Constantin Lucaci, întîiul plastician din țara noastră încununat cu această distincție; în două decenii de la instituirea lui, premiul are printre laureați români pe Arghezi, Philippide, Daicoviciu, Jora, Franyo, Zoltan, Stancu, Vătășianu, Jebeleanu, Zeno Vancea, Nichita Stănescu, Ion Vlăduțiu, Eugen Barbu, Sütö Andras, Al. Rosetti, Emil Condurachi, Ana Blandiana etc. Am poposit în atelierul proaspătului laureat, spre a vedea ce surprize ne mai pregătește — După ce am terminat proiectele mai multor fîntîni, pregătesc o expoziție personală ce se va deschide în Italia — Aveți ● lume a formelor și volumelor dintre cele mai originale, fascinante chiar ! În ce ar consta inedițul proiectelor de acum ? — Făcînd parte, cum e firesc, din universul meu artistic, ele se înscriu în viziunea mea din ultima perioadă, pe care am intitulat-o „Spații și lumină". — **Toată creația dumneavoastră poate fi pusă sub aceste embleme ! —** Nu chiar toată ! Am

Ion BUTNARU

(Continuare în pag. a II-a)

În zona Mărgeanului, numeroase obiective social-edilitare

Între dotările comerciale și de interes social care vor întregi profilul zonei Mărgeanului se înscriu două complexe școlare (cu grădiniță, școală și o sală polivalentă), unități de comerț pe o suprafață de 5 920 mp, un mare magazin la intersecția străzii Petre Ispirescu cu Mărgeanului etc. Rețeaua edilitară a fost și ea complet modernizată și dimensionată la necesitățile de perspectivă ale cartierului care va avea, în final, aproape 9 000 de apartamente.

Extemporal

Solicitant la... oficiile de stare civilă

Probabil că oficiile de stare civilă sînt locuri unde se aude cel mai des „Mulți ani trăiască!". Aici se văd, desigur, și cei mai mulți oameni fericiți. Atmosfera este indeobște sărbătorească, flori sînt din belșug și zîmbete fotogenice așteiderea. Pentru ca totul să meargă bine, funcționarii de la „Starea civilă" muncesc mult și minuțios, cu deosebit simț de răspundere, aici orice eroare avînd o valoare nebănuită și orice scăpare — repercusiuni cu efecte îndelungate.

Despre specificul acestei munci ne-a vorbit **tovarășa Maria Apostoiu, șefa Oficiului de stare civilă al sectorului 3 :**

— **La noi se eliberează în principal certificate de naștere, de căsătorie etc., dar se fac și eliberări de certificate pierdute, solicitări pentru certificate din provincie etc. Ca volum de muncă, pe primul loc**

Ileana COMAN
Marian CIOBA

(Continuare în pag. a II-a)

Sub semnul gloriosului jubileu

Manifestări politico-educative

● Clubul muncitoresc „Vulcan" a găzduit lucrările simpozionului **„Partidul Comunist Român — organizatorul și conducătorul luptei antifasciste din țara noastră, al revoluției de eliberare socială și națională, antifascistă și antiimperialistă".** A participat un mare număr de oameni ai muncii din întreprindere.

● Comitetul de partid Construcții a organizat la Întreprinderea Utilaj-Transport o dezbatere cu tema **„1965—1984 — epoca celor mai mari înfăptuiri din istoria nouă a patriei, a afirmării României socialiste în lume"**, dedicată împlinirii a 19 ani de la Congresul al IX-lea al partidului.

● Numeroși tineri din întreprinderile și instituțiile sectorului 3 au audiat la clubul „Titan" expunerea : **„40 de ani de înfăptuiri ale poporului nostru, sub conducerea partidului, în opera de edificare a societății socialiste și de înaintare a României spre comunism".**

● La căminul cultural al comunei Ciolpani un mare număr de tineri au audiat expunerea **„Patriotismul socialist, revoluționar — trăsătură definitorie a tineretului din țara noastră".**

● **„Contribuția tineretului și a organizației revoluționare a tineretului român la victoria asupra fascismului"** a fost tema expunerii prezentate la Tehnic-club în fața a numeroși tineri muncitori și elevi din întreprinderi și școli ale sectorului 4.

În sprijinul perfecționării activității în unități economice

În cursul zilei de azi, la Cabinetul municipal pentru activitatea ideologică și politico-educativă se desfășoară lucrările unei consfătuiri-dezbatere — schimb de experiență organizată de Comitetul Municipal București al P.C.R. și Academia de Studii Economice. Vor fi abordate, în lumina aplicării ferme a noului mecanism economico-financiar perfecționat, o serie de probleme referitoare la reducerea costurilor de producție în unele unități economice din Capitală, discuțiile avînd ca bază rezultatele unei activități de cercetare-integrare desfășurate de cadre didactice de la Academia de Studii Economice și specialiști din producție. Rezultatele dezbaterii, soluțiile ce vor fi avansate vor fi aplicate în unități pentru îmbunătățirea activității de reducere, în continuare, a costurilor de producție. Participă cadre didactice de la A.S.E., directori, secretari de partid, contabili șefi din unități economice din Capitală.

— gh. n. —

La ordinea zilei în agricultură

• PE MĂSURA COACERII LANURILOR — CU TOATE FORȚELE LA SECERIȘUL GRÎULUI • ACCELERAREA RITMULUI LA SEMĂNATUL CULTURILOR DUBLE

În aceste zile, prioritatea priorităților și pentru lucrătorii ogoarelor din CUASC GRĂDIȘTEA o constituie declanșarea la timp a secerișului grîului. Pentru evitarea oricărei întîrzieri, inginerul șef al consiliului, **Virgil Matei**, împreună cu șefii de ferme controlează ceas de ceas lanurile. Combinele sînt la capătul locului așteptînd semnalul începerii recoltatului — lucrare ce impune o temeinică organizare a muncii, pentru ca nimic din noua producție să nu se piardă. Pe agenda urgențelor se înscriu acum și alte lucrări de sezon : eliberatul terenului și semănatul culturilor duble, activități la care ritmul trebuie intensificat la maximum, folosindu-se întreaga capacitate a mijloacelor mecanice, din zori și pînă seara. Iată cîteva secvențe surprinse în două unități de pe cuprinsul consiliului.

CEASURI DE MUNCĂ INTENSĂ

Ne aflăm pe una din solele CAP Grădiștea. Oamenii locului îi spun „Tarlaua sondei de la pădure". Aici, încă din primele ore ale dimineții, mecanizatorii au luat cu asalt cîmpul. O formație de prese, toate prevăzute cu sănii, eliberează terenul pe ultimele suprafețe. Cele 20 de căruțe și 2 remorci tehnologice sînt într-o mișcare continuă între tarla și baza furajeră a sectorului zootehnic. În urma preselor, discurile „atacă" frontal terenul. Să-i cunoaștem pe cîțiva dintre fruntașii campaniei : mecanizatorii **Petre Chiriță, Traian Bordeianu, Paul Nistor, Constantin Nicolae** și **Alecu Alexandru**, care realizează viteze ridicate la eliberarea și pregătirea terenului, dînd semănătorilor cale liberă. **Ion Petre** și **Nicolae Mirza** încorporează boabele de porumb sub brazde. Inginerul șef al unității, **Mihai Florescu**, ține pasul în urma mașinilor, controlînd calitatea lucrărilor. La un capăt de rînd dialogăm cu mecanizatorul **Ion Petre.** „Acum nu trebuie pierdut nici un moment prielnic — spune interlocutorul. Noi, tractoriștii, oameni ai locului, de aici din Grădiștea, lucrăm pînă la căderea întunericului, cînd nu mai vedem urma marcatorului".

La ceasurile amiezii am poposit și pe tarlaua „Duzi" a CAP Moara Vlăsiei. Aici, formațiile de prese și discuri lucrează, dar cu... jumătate de măsură. Și, iată de ce. Nici una dintre prese nu e prevăzută cu sanie. Două din cele șase utilaje se „odihnesc" la umbră. Sînt defecte și nu sînt șanse de remediere cu posibilitățile existente la fața locului. O notă bună pentru cei doi mecanizatori — **Mihai Badea** și **Gheorghe Achim**, de pe presele defecte, care pentru a nu pierde nici un minut prielnic au trecut grabnic la pregătitul terenului. În urma discurilor, pămîntul rămîne lucrat „grădinărește".

Este necesar ca și aici, la Moara Vlăsiei, cei ce răspund de bunul mers al campaniei să ia grabnic măsuri pentru înlăturarea acestor „sincope" de pe fluxul lucrărilor, ce pot duce la pierderi de producție.

Dan FILIPESCU

Actualitatea culturală bucureșteană

Însemne ale unei creații de profund umanism

(Urmare din pag. 1)

ajuns la această viziune încetul cu încetul, eliminînd în diferite faze ale evoluției mele tot ce am preluat, în mod inevitabil, de la clasici. Am credința că am ajuns la o sinteză personală, care reprezintă simboluri sau mai degrabă metafore ale mișcărilor spațiale, galactice. Consider că acest univers este apropiat omului contemporan, a cărui aspirație tinde tot mai mult spre necunoscut, în dorința de a-l cunoaște — **Care sînt izvoarele creației lui Constantin Lucaci?** — M-am inspirat mai ales din literatură, poezie, matematică, fizică și, în special, din muzică, care cred că le sintetizează pe toate, creînd armonia — **De aici senzația că fîntînile dv. cîntă** — Fîntînile reprezintă pentru mine o înmănunchere de elemente echilibrate între ele (forme sculpturale, mișcare, „fondul muzical" sincronizat pe mișcare, culoare), ajungînd astfel la un complex ce tinde către arta totală.

ÎN LIBRĂRII. Făcînd parte din ciclul epic dedicat Independenței, romanul **„Zăpezile"** de Paul Anghel a apărut la „Cartea Românească". Tot aici semnalăm culegerea de poeme **„Joaca jocului"** de Ion Gheorghe. Un remarcabil studiu privind **„Dramaturgia lui Lucian Blaga"** semnează tînărul critic Dan C. Mihăilescu în Editura Dacia. În aceeași editură menționăm **„O panoramă a literaturii dramatice contemporane"** de Mircea Ghițulescu. În Editura Eminescu a apărut romanul **„Salvați sufletele noastre"** de Laurențiu Fulga și **„Fabule cu sau fără morală"** de Nicolae Dragoș.

„PRIN MUZEELE LUMII". Aula Muzeului Național de Istorie găzduiește azi, ora 16, prezentarea **locașelor de patrimoniu din Grecia.** Prezintă dr. **Zoe Petre.** Urmează proiecții documentar-artistice.

„SEZONUL HORTICULTURII"

(Urmare din pag. 1)

economică a horticulturii, s-a deschis mai devreme decît în anii precedenți. Participă un **număr de 20 trusturi județene ale horticulturii, precum și Trustul horticulturii București.** Primele 10 județe al căror specific este producția de legume s-au și prezentat și își desfășoară activitatea în următoarele piețe : **AMZEI ȘI TITAN 2 — Brăila; TRAIAN ȘI BERCENI — Călărași; PROGRESUL ȘI BERCENI-SUD — Giurgiu ; MOGHIOROȘ — Ialomița ; OBOR ȘI RAHOVA — Olt ; OBOR — Galați, Buzău, Tulcea și Dolj ; AMZEI ȘI MILITARI 1 — Teleorman.**

Alte 10 județe — **Constanța, Vrancea, Vîlcea, Argeș, Dîmbovița, Prahova, Suceava, Harghita, Neamț, Botoșani** — vor sosi în perioada următoare și vor desface în piețele orașului fructe, pepeni, struguri, cartofi etc.

Concomitent își vor desfășura activitatea și **unități ale cooperativelor agricole de producție din cadrul Sectorului agricol Ilfov**, care vor pune la dispoziția populației diferite legume și fructe. În toată perioada **„Sezonului horticulturii"** (pînă la sfîrșitul lunii octombrie), cele două întreprinderi bucureștene — ILF Berceni și ILF Militari — își vor extinde activitatea din piețe. **Se vor înființa numeroase puncte suplimentare de desfacere, precum și expoziții permanente cu toate produsele specifice sezonului.** Așa cum s-a prevăzut și în programul întocmit, în acest an, se vor pune la dispoziția cumpărătorilor prin intermediul unităților celor 20 de județe cantități mult mai mari de produse față de anii precedenți, așa încît împreună cu celelalte întreprinderi specializate din Capitală și C.A.P.-urile din Sectorul agricol Ilfov să se asigure în permanență o bună aprovizionare a populației orașului.

Solicitant la... oficiile de stare civilă

(Urmare din pag. 1)

se situează nașterile. Întocmirea unui certificat de naștere este însoțită de completarea registrului de nașteri în două exemplare, a certificatului propriu-zis, a unui buletin statistic, a unei fișe pentru evidența populației și atribuirea codului numeric...

— Se întocmesc cam 20 de certificate de naștere pe zi. La fel ca și la celelalte sectoare. Cum se explică, totuși, faptul că, aici, la „3", nu este aglomerație ?

— Începînd de la ora 8 (cînd nu găsim în curte mai mult de 4—5 oameni și acestia sînt, de obicei, pentru actele de căsătorie), primim actele constatatoare de naștere, de la maternitate. Programăm cetățeanul să vină peste una sau două zile, cînd îi eliberăm tot ce este necesar : nu durează mai mult de două minute. Pînă nu de mult, oamenii erau destul de presați și nervoși — ceea ce, evident, se repercuta și asupra funcționarului — pentru că maternitățile condiționau ieșirea mamei din spital de prezentarea certificatului de naștere al copilului. Prin acord cu maternitățile Caritas și Coltea, s-a renunțat la această practică și de atunci eliberarea certificatului e mai lejeră și se poate face într-un timp mai scurt. Nici nu mai trebuie să dăm bonuri de ordine.

...La Oficiul sectorului 2, la ora 8, în fața biroului de eliberări certificate de naștere, mai multe persoane moțăiau pe scaune. Cetățeanul Ion Surdu avea bonul nr. 1 fiindcă venise cu mai multe ore în urmă. Aceeași măsură de precauție o luase și Cornel Epuran, de la „23 August", care, după ce „ratase" obținerea unui bon cu o zi înainte, se hotărîse să vină și el din zori. **Mihaela Tănase, șefa oficiului,** ne spune : „Nu știam că solicitanții vin noaptea, am aflat de la un cetățean, acum o lună. De două zile, primim nu 20, ci 30 de cereri și restul le reprogramăm". Evident, mărirea numărului de bonuri rezolvă ceva, dar nu problema de principiu, respectiv **cauzele** aglomerației. Motivul pentru care nu se procedează eficient, ca la sectoarele 3 și 1, nu l-am putut afla, deși pare a fi soluția cea mai simplă și cea mai civilizată. „Am auzit că acest sistem s-a practicat și la noi, la sectorul 2, dar nu e bun, fiindcă ne rămîn acte neridicate". Așa să fie ? În 1983, nu s-au ridicat în termen ...9 certificate, dar și acelea au fost luate, în cele din urmă, de oameni. Argumentul, deci, nu rezistă...

În afara acestor greutăți, strict organizatorice și de concepție, oficiile de stare civilă se confruntă și cu dificultăți rezultate din stilul tradițional „artizanal" al muncii, precum și de unele aspecte birocratice. Certificatele se fac în două exemplare : primul se completează de funcționar, de mînă ; al doilea, s-ar putea da la xerox, ceea ce ar diminua la jumătate volumul muncii, dar... La actele de deces, legea prevede că orice persoană — deci, și un vecin, să zicem — poate declara decesul, dar în buletinul statistic sînt prevăzute întrebări la care „orice persoană" nu poate răspunde. De tipul : „La a cîta căsătorie e soția decedatului?" sau „Dacă averea este impusă la circa financiară" și altele asemănătoare. În certificatele constatoare de deces, unii medici scriu adesea neatenți, „Ion" în loc de „Ioan", „Maria" în loc de „Marioara" etc. De aici, alte probleme. Se vede, așadar, că dificultăți obiective și subiective grevează timpul de muncă al funcționarului de stare civilă, căruia îi cerem să fie politicos, surîzător, amabil și competent. Să fim și noi la fel și în aceste condiții de reciprocitate poate că vremea petrecută la „Starea civilă" se va reduce și mai mult...

SCHIMB apartament 3 camere, decomandate, etaj 4, lift, cu apartament două camere comandate (decomandate), etaj 1 (2) Orizont, Dorobanți, Floreasca. Tel. 25.81.71. (8726)
SCHIMB două camere, comandate, Titan, pentru garsonieră. 39.24.72.
SCHIMB apartament 3 camere, decomandate, etaj 4, Dristor, cu similar Giulești — Cringași. Tel. 18.38.35.
SCHIMB 3 camere, decomandate, cartier Vitan, pentru apartament două camere conf. 2 și o garsonieră, cartiere diferite. Tel. 62.52.60 după ora 18. (6653)
APARTAMENT 3 camere, decomandat, etaj 1, două balcoane, două grupuri sanitare, Ozana Nuci, prefer apartament 3 camere sau două camere și garsonieră în preajma Obor. Tel. 39.54.26. (6657)
SCHIMB apartament două camere, confort I sporit, zonă splendidă, parc, pentru două garsoniere confort I. Tel. 47.56.90. (6620)
SCHIMB apartament două camere II sporit, etaj I, sau garsonieră central, încălzire, balcon mare, cu garsonieră Piața Rește sau împrejurimi. Tel. 35.74.24. (6619)
APARTAMENT 4 camere Militari, pentru două apartamente a două camere. Tel. 60.32.83. (6594)
DOUĂ camere, etaj 2 Berceni, pentru similar Militari, Drumul Taberei. 78.78.57. (6472)
SCHIMB două apartamente a 3 camere, confort II, în același bloc, Drumul Taberei — Romancierilor, cu apartament 3—4 camere, conf. I, etaj inferior. Tel. 77.56.53. (8316)
OFER cameră nemobilată la două persoane, condiții bloc, Calea Vitan. Tel. 67.58.10 (6365)
ÎNCHIRIEZ cameră și dependințe separate, central. Tel. 15.37.26 orele 17—20. (6339)
STUDENȚI, căutăm apartament central. Tel. 42.85.50. (6276)
ÎNCHIRIEZ două camere la adrese diferite. 35.17.93 după ora 18.
MEDIC stagiar caut garsonieră central telefon. Tel. 65.08.00. (6734)
STUDENȚI căsătoriți căutăm apartament. Tel. 73.28.75. (7007)
STUDENT caut garsonieră (cameră) mobilată. Tel. 69.22.10. (7470)
FAMILIE studenți căutăm apartament (garsonieră) (ne) mobilată, ultracentral. Tel. 79.47.95. (7992)
VÎND convenabil Fiat 600 stare excepțională. Tel. 77.26.63. (6369)
VÎND Volkswagen 1500 și 1600, convenabil, necesită mici reparații. 25.51.96 ; 89.86 30. (6586)
VÎND Dacia 1310, nerodată, an fabricație 1984. Tel. 21.22.13. (6444)
VÎND Dacia 1100 în perfectă stare. 49.59.07. (6949)
VÎND Fiat 600, rulat 115000 km, stare bună. Tel. 42.41.27.
VÎND convenabil apartament îmbunătățit, 3 camere, bloc patru etaje, Ozana. Telefon 73.30.58.
APARTAMENT două camere, decomandate Drumul Taberei (la capătul mașinii 368). Tel. 13.17.79 după ora 18. (6268)
VÎND urgent liber, apartament două camere, confort I, Drumul Taberei, Tricodava. 46.02.04. (6242)
VÎND garsonieră liberă, achitată, confort I, îmbunătățiri, Big Titan. Tel. 43.70.34. (4970)
BUCUREȘTI, vînd 3 camere, I, liberabile prin schimb cu două camere, gaze, singur curte, în București, Timișoara, sau Cluj Napoca. Adresați : str. Tg. Neamț 16, ap. 15, Drumul Taberei. Tel. 26.10.31 seara. (6847)
URGENT, convenabil, apartament 5 camere, multe dependințe, bloc Titan, 18.43.09. (6674)
DOUĂ camere, etaj I, bloc 4 niveluri, Politehnică. Tel. 24.71.22. (6551)
VÎND apartament splendid, două camere, decomandate, achitat. Tel. 48.05.39 ; 68.18.88. (6535)
VÎND apartament două camere, achitat, confort I, parchet, balcon interior, Bucureștii Noi. Tel. 68.90.07.
CASĂ cărămidă, singur curte cu grădină, posibilități garaj. Str. Jiului 79, sector 1, cartier Pajura. (6578)
APARTAMENT 3 camere, decomandate, etaj I, Titan. Tel. 30.60.11.
APARTAMENT două camere, confort, etaj 4, Racoviță, Berceni, achitat. 81.98.78. (6483)
VÎND stație cu egalizator boxe și haină piele. Tel 59.76.44. (6381)
VÎND butelie aragaz și aragaz volaj. Tel. 53.51.23. (6373)
PREDAU contract 3 camere Pantelimon. Preiau contract două camere, eventual liberabil schimb. Tel. 27.25.29.

TELE

15.00 Omul ș Dialog cu rii. 15.20 neretului. comunistă 16.20 Des 16.30 Înc gramului. jurnal. • anului j Actualitat mie. 20.35 tru de lu ușoară. 20 revoluției organizat mizatorul gii ale p tru. 21.1 „Sentința 21.55 Pat cultură s teratura — contri mă la ed tică a o cii. 22.2 22.30 Înc gramului.

Vreme caldă, cu mai mult slab. maxime se între grade, între 16

Mîine, în „TRIBUNA

Mîine, pînd de sala de f bului mu din bd. lui nr. 7, sura lu nei dem nizate Frontului și Unit din secto

EXTIN COMERC parterul 50 A din fost date unități lanterie rie-parfun mice. le petărie, zeluri-bri na", cafe operativei un cent în secto Mărgeanu blocurilor vor fi de următoare legume-fr brînzeturi ȚII V Cooperat. și-a îmbo de prest vitate : ratură vi licitanții la unități cel Mare telimon dan nr. nr. 19. TRU A CUINȚEI Jurov librării cu interes : partamen constituie pretios mai pot aranjarea Lerea). UNIFORM *cititori n în vehicu rut în u controlori nu prea trolori : chiu, cu semănînd sonaje" și pract un limb bane nu cumva, re ?" — Ne-am la Ser întreprin

VIZIUNE

Telex. 15.05 i sănătatea. telespectato- Studioul ti- * Tinerețe — anul 40. ene animate. iderea pro- 20.00 Tele- Sub semnul ubiliar. 20.20 ea în econo- Izvorul nos- amină. Muzică .50 Magistrala , Partidul — orul și dina- marilor ener- oporului nos- Film serial. '. Episodul 2. ru decenii de ocialistă. Li- anilor noștri buție de sea- ducarea patrio- menilor mun- Telejurnal. hiderea pro-

etin eorologic

frumoasă și cer variabil, senin. Vînt Temperaturile vor fi cuprin- 31 și 33 de iar minimele și 18 grade.

sectorul 6

DEMOCRAȚIEI"

13 iulie, înce- la ora 15, în stivități a clu- ncitoresc ICTB, Armata Poporu- se vor desfă- crările **Tribu- ocrației** orga- de Consiliul Democrației ații Socialiste ul 6.

40 29 August

Imagini în dialog peste ani

Un drum avîntat spre cele mai înalte performanțe

(Urmare din pag. 1)

farmaceutice, fiind abordată deci grupa aparatelor de mare precizie. **„Dar adevărata dezvoltare** — relevă **Stelian Chiru**, secretarul comitetului de partid — **are loc după Congresul al IX-lea al partidului, piatră de hotar în viața patriei și a întregului popor, în epoca pe care cu mîndrie o numim „Epoca Ceaușescu". Au fost construite și dotate cu tehnică avansată noi hale de producție. Orientările și indicațiile de maximă importanță date de tovarășul Nicolae Ceaușescu cu prilejul vizitelor de lucru din anii 1970 și 1979 au stat și stau la baza activității noastre, jalonînd căile spre un profil de fabricație în deplină concordanță cu cerințele economiei, cu exigențele unei ramuri de vîrf cum este mecanica fină".** Ca urmare, au fost asimilate familia de aparate de măsură și control pneumo-electronice, aparatura de control activ pentru mașini unelte cu precizii de ordinul micronilor, sisteme de aparate optico-mecanice de înaltă performanță. De asemenea, a luat extindere producția de pre-sostate cu aplicații în cele mai diverse domenii (metalurgie, chimie, industria navală etc.), cea de scule diamantate moderne, de înaltă productivitate, sau cu plăcuțe din carburi metalice. Nu putem încheia această succintă retrospectivă asupra spectaculosului salt de la acea producție eterogenă de simple unelte, la cea de astăzi — de înaltă performanță tehnică, fără a marca, sintetic, marile izbînzi ale harnicului colectiv dobîndite sub arcul de triumf al devenirii noastre. **În comparație cu anul 1965, în 1984 producția marfă industrială a crescut de 14,5 ori, cea de produse ale mecanicii fine de 23,8 ori, numărul personalului muncitor de 5,1 ori, productivitatea pe fiecare om al muncii sporind în aceeași perioadă de peste 3 ori.** Dacă în urmă cu aproape 20 de ani exportul se afla într-o fază incipientă, astăzi produsele întreprinderii sînt prezente în peste 25 de țări ale lumii.

Acționînd în spirit revoluționar, în lumina sarcinilor trasate de secretarul general al partidului, colectivul de la Mecanică Fină s-a angajat, în cinstea celor două mari evenimente politice — a 40-a aniversare a revoluției de eliberare socială și națională și cel de-al XIII-lea Congres al partidului, să realizeze **suplimentar o producție marfă în valoare de 35 milioane lei și o producție netă de 30 milioane lei.**

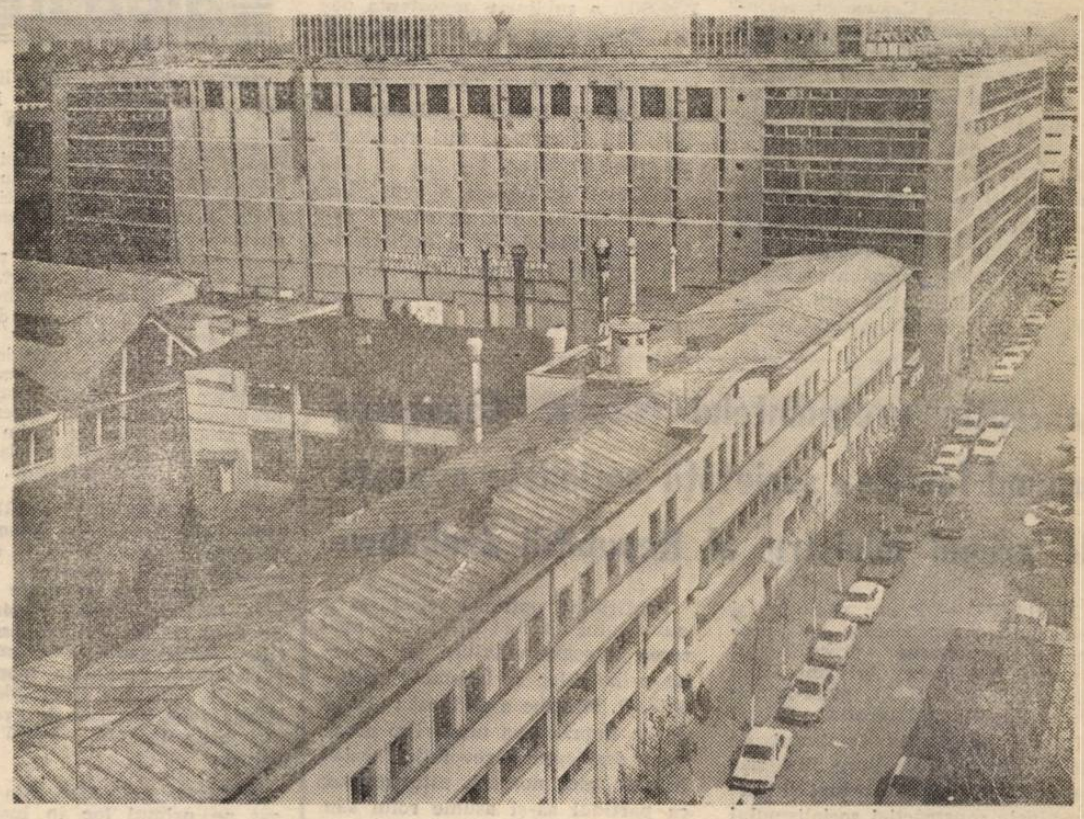

Cele două imagini pe care le publicăm astăzi vorbesc de la sine. De la atelierele insalubre, la modernele hale de producție. Iată saltul făcut, asemenea tuturor unităților industriale din țară, și de Întreprinderea de Mecanică Fină

curierul zilei

DEREA REȚELEI ALE. Recent, la olocurilor 44 și cartierul Sălaj au în folosință noi comerciale : ga- tricotaje, merce- nerie, metalo-chi- gume-fructe, pa- pîine, lapte, me- nzeturi. „Gospodi- , o unitate a co- „Instalatorul" și ru ICRAL. Tot rul 5, pe șos. lui la parterul M-85 și M-87, schise în perioada magazine de ucte, mezeluri- , ABC. **REPARA- DEO-RECORDING,** va „Radioprogres" zătit nomenclatorul ii cu o nouă acti- reparații de apa- deo-recording. So- se pot adresa le din șos. Ștefan nr. 15, șos. Pan- r. 309, str. Smîr- 0 și calea Plevnei M. Cioba). **PEN- ENAJAREA LO-** Cosma și Elena nt prezenți în o lucrare de larg **„Amenajarea a- elor"**, care se ca un ajutor n găsirea celor ivite soluții în locuințelor. **(F. CU SAU FĂRĂ IĂ ?** *Mai mulți -au semnalat că, ele ITB au apă- ima vreme ciliva de bilete care seamănă a... con- îmbrăcați fisti- plete, nerași, unii cu anumite „per- e pe str. Covaci cînd un ton și care numai ur- sînt. „Este vorba, vreo... deghiza- sîntem întrebați. nteresat și noi iul comercial al rii și am a-* *flat : 1) controlorii de profesie (să le spunem așa) trebuie să poarte uniformă (bluză albă, pantalon bleumarin) ; 2) în afară de aceștia, și alți lucrători ITB (funcționari etc.) au drept de control, ceea ce nu-i scutește, desigur — chiar dacă nu poartă uniformă — să aibă o ținută de stradă îngrijită ; 3) ambele categorii trebuie să prezinte insigna și, la cerere, legitimația. Așadar...* **(P. C.). RECONDIȚIONĂRI DE AMORTIZOARE AUTO.** Unitatea cooperativei „Automecanica" din str. Nicolae Sebe nr. 29—31, alături de reparații auto, **recondiționează și amortizoare pentru toate tipurile de autovehicule.** Tot aici posesorii de autoturisme pot apela și pentru **îndreptarea jenților. SEARĂ DE EVOCĂRI LITERARE.** În ciclul „Din dosarele atitudinii militante a scriitorilor", **Muzeul Literaturii Române** organizează, mîine, ora 18, la sediu (str. Fundației nr. 4) o **seară de evocări literare** dedicată activității și personalității lui **N. D. Cocea.** Vor lua cuvîntul : acad. Șerban Cioculescu, Dina Cocea, George Macovescu și Teodor Vârgolici.

NOILE NUMERE DE TELEFON PENTRU COMENZI DE ARAGAZ. La solicitarea a numeroși cititori republicăm noile numere de telefon la care cetățenii din Capitală pot face **comenzi** pentru aprovizionarea cu **butelii aragaz, franco domiciliu : 41 71 11, 41 72 22, 41 73 33, 41 74 44, 41 75 55, 41 76 66, 41 77 77, 41 78 88, 41 79 99** (telefoanele dispeceratelor pentru sectoarele 1, 2, 6 și 3, 4, 5 de pînă acum se desființează). **Comenzile** se pot face numai între **orele 11—18.** Pentru orice fel de **reclamații,** cetățenii se pot adresa la **tel. 65 61 45** (sectoarele 1, 2, 6) și **tel, 23 84 60** (sectoarele 3, 4, 5). Cetățenii se pot adresa în orice zi lucrătoare între **orele 11—18.** În cazul unor defecțiuni la **butelii** se va face apel la **telefoanele 67 54 98 și 67 59 45** (indiferent de sectorul în care locuiesc) ; acest dispecerat are program **zilnic între orele 7—19. (M. R.).**

atitudini

Cu bicicleta... Dar pe unde ?

Locuri de promenadă îndrăgite, parcurile îi întîmpină și în această vară pe bucureșteni cu multă verdeață și superbe decoruri florale, cu alei îngrijite. O plăcere să te plimbi. Numai că... atenție, feriți-vă din calea unor bicicliști năbădăioși, care au transformat aleile în piste de velodrom. Desigur, nu ne referim la prichindeii cu triciclete sau chiar la puștii de 10—11 ani *(ba, dimpotrivă, mai bine să-i vedem în parcuri, decît pe străzi, printre mașini, riscînd să fie accidentați). E vorba de oameni în toată firea — să-i numim pe* Ion Tăulici *(str. Apusului 96), Adrian Spirea (aleea Compozitorilor 10),* Cristian Ionescu *(str. Occidentului 13—15),* Paul Săndulescu *(str. Chimirul cu Flori 12),* Gh. Vasiliu *(str. Occidentului 12—14) ș.a. — care organizează necivilizate curse prin parcuri. Aviz amatorilor de asemenea „distracții" : potrivit Decretului 328/1966,* cei care circulă cu bicicletele pe trotuare, pe aleile pietonale sau cele din parcuri, sînt pasibili de amenzi pînă la 300 lei. *Așa cum s-a procedat și în cazurile amintite și așa cum trebuie ca organele de ordine să procedeze, mai ferm, în continuare.*

Sport

Ziua a doua a „națională lor" de atletism

● **Doina Melinte, a 3-a performanță mondială a sezonului la 800 m** ● **Două noi recorduri naționale** ● **Azi, în ultima zi, se decernează 17 noi titluri.**

Ieri pe **stadionul 23 August** a fost și mai multă lume decît în prima zi a **campionatelor naționale de atletism,** publicul atras probabil de perspectiva vreunor performanțe bune la **înălțime bărbați** și la **800 m femei.** În această din urmă probă, pronosticurile s-au adeverit. **DOINA MELINTE realizînd al treilea timp mondial al sezonului cu 1:56,53** — anunțîndu-se astfel și ea ca o candidată la locuri fruntașe în întrecerea olimpică de peste cîteva săptămîni. Excelente și rezultatele celor ce au urmat-o pe linia de sosire. **Maricica Puică,** deși nespecialistă a probei, a marcat 1:58,12, iar tînăra **Ella Kovacs** din Deva 1:58,42 (valoros record personal și o promisiune pentru semifondul nostru).

La **înălțime bărbați,** din păcate **Sorin Matei** a ratat cele 3 încercări de a deveni recordman european cu 2,37 m, trebuind să se mulțumească cu un, oficial, **2,30 m** (poate că treapta de 7 cm a fost cam mare, dar sîntem convinși că pentru Sorin zilele n-au intrat în sac...). S-au înregistrat ieri și **două recorduri naționale,** la **heptatlon,** în care talentata **Liliana Năstase** (printre altele cu 13,20 pe 100 m g, 23,50 pe 200 m, 6,27 m la lungime — dar din păcate cu doar 33,46 m la suliță) a totalizat **6160 puncte** și la **400 m garduri femei** (serii) prin ambițioasa **Cristiana Cojocaru** care a acoperit distanța în **55,56** (de notat, în aceeași probă, **Nicoleta Vornicu 55,81** !). Și alte cîteva rezultate destul de bune — **Florența Crăciunescu** 64,32 m la disc, **Laurențiu Budur** 7,87 m la lungime, **Dumitru Negoiță** 81,76 m la suliță, **Stan Tudor** 73,02 m la ciocan **Ion Oltean** 14,05 la 110 m garduri, **Constantin Roșu** 3:45,63 pe 1500 m. Și un rezultat cu care rămăsesem datori de marți, dar care nu e „faimos" — **Gyorgy Marko** 29:17,70 la 10 000 m plat.

AZI în **ultima zi a campionatelor** (de la **ora 17**) se vor decerna **17 titluri,** printre care vă rugăm să notați în special pe cele de la **lungime, 400 m garduri femei, înălțime femei, suliță femei, triplu salt** și **1500 m femei.**

C. DIAMANTOPOL

„Mircea Sandu — Coraș, un tandem periculos pentru orice echipă..."

...ne asigura, imediat după aflarea rezultatelor tragerii la sorți a meciurilor din prima manșă a cupelor europene, un vechi specialist al fotbalului, Traian Tomescu, cel care a descoperit și format, între alții, „vîrfurile de atac" Mircea Sandu, Grosu, Marica, Tevi. Și noi sperăm că acest „tandem" va reuși să rivalizeze cu cuplul pe care îl va alinia, după toate probabilitățile, Internazionale Milano : Altobelli — Karl-Heinz Rummenigge (ultimul transferat recent de la Bayern München). De la această idee a pornit de fapt și discuția noastră cu **Mircea Sandu,** jucător care va evolua consecutiv în a 14-a ediție de campionat sub culorile Sportului studențesc.

— Ce părere ai despre decizia sorților ?

— Mi se pare interesantă. În fond, cînd dorești intrarea în „lumea bună" a fotbalului internațional trebuie să accepți orice variantă. „Firma" lui Inter este, într-adevăr, mare. Cred însă că actuala echipă e încă în formare. Fără a omite excelentele „cărți de vizită" pe care le au unii dintre viitorii noștri adversari, sînt convins că verdictul calificării va fi dat doar la un gol diferență. Pentru cine — nu mă pot pronunța...

— Se spune, și exemplele sînt atît de numeroase în acest sens, că este mult mai dificil să joci azi acasă decît în deplasare. Or, Sportul studențesc va evolua în tur la București...

— Greu de anticipat cum va fi în primul joc. Ușoară nu va fi — și pentru noi și pentru adversari — nici una din cele două manșe. Oricum, vă asigur că nu se va mai repeta povestea cu Sturm Graz, că vom evolua la București cu totul altfel.

— Ești considerat (și cele 136 de goluri înscrise de-a lungul anilor în campionat o dovedesc cu prisosință, cu atît mai mult cu cît aproape trei sezoane ai fost indisponibil, iar un întreg campionat ai jucat fundaș central...) un jucător cu un simț deosebit al golului. În ultimul sezon, în special, toată lumea a remarcat însă, nu în puține situații, pasele tale ideale pentru... Coraș.

— Pînă acum, stilul nostru de joc îmi oferea într-adevăr mai multe posibilități de exprimare prin gol. Plăcerea, marea bucurie de a înscrie goluri sînt, vă asigur, neschimbate. Dar Coraș, un coechipier ce „simte" excelent poarta, va avea în mine același colaborator de nădejde.

— Apropo de coechipierii mai tineri. Cum ți se pare Hagi ?

— Este fără discuție cel mai talentat dintre tinerii care au apărut în fotbalul nostru în ultimii ani. Dacă își va pune total jocul în slujba echipei, și pentru el și pentru fotbalul românesc cîștigul va fi foarte mare...

...Peste cîteva momente, „asistat" de Mircea Dan Sandu (fiul său în vîrstă de 7 ani, care visează să-și egaleze tatăl), Mircea Sandu a început un nou antrenament. Cu gîndul la... Internazionale, cu dorința subînțeleasă de a fi cît mai des prezent pe lista marcatorilor.

Marian GHIOLDUȘ

Schimb de mesaje între tovarășul Nicolae Ceaușescu și tovarășul János Kádár

BUDAPESTA. — Din partea tovarășului Nicolae Ceaușescu, secretar general al Partidului Comunist Român, președintele Republicii Socialiste România, au fost transmise un cordial salut si cele mai bune urări tovarășului János Kádár, prim-secretar al C.C. al P.M.S.U.

La rîndul său, tovarășul János Kádár a rugat să se transmită tovarășului Nicolae Ceaușescu cele mai bune urări de sănătate și fericire, de noi și importante succese în ampla activitate pe care o desfășoară în fruntea partidului și statului. Primul secretar al C.C. al P.M.S.U. a subliniat importanța pe care P.M.S.U. o acordă dezvoltării relațiilor de prietenie și colaborare pe multiple planuri dintre Republica Populară Ungară și Republica Socialistă România, țări socialiste vecine și prietene.

Schimbul de mesaje a avut loc cu prilejul primirii de către tovarășul János Kádár a ambasadorului român la Budapesta, Victor Bolojan, la încheierea misiunii sale în R.P. Ungară.

Concepția președintelui Nicolae Ceaușescu privind făurirea societății socialiste evocată de primul ministru al Republicii Zimbabwe

HARARE. — Presa, radioul și televiziunea din Harare au prezentat expunerea președintelui Uniunii Naționale Africane din Zimbabwe (Z.A.N.U.), prim-ministru al Republicii Zimbabwe, Robert Mugabe, făcută la Institutul de studii pentru dezvoltare din Harare, privind stadiul actual și perspectivele construcției socialismului în Zimbabwe. Cu acest prilej, vorbitorul a evocat concepția tovarășului Nicolae Ceaușescu, secretar general al Partidului Comunist Român, președintele Republicii Socialiste România, cu privire la rolul conducător al partidului în revoluția și construcția socialistă.

Reafirmînd opțiunea socialistă a guvernului și a Z.A.N.U., așezarea întregii activități pe temelia principiilor socialismului științific, R. Mugabe a declarat : „Dacă dorim imprimarea unui ritm accelerat desfășurării revoluției socialiste în țara noastră, este necesar ca partidul să-și asume rolul său istoric legitim în cadrul societății noastre, în care toate organizațiile economice și sociale, instituțiile statului — așa cum arată tovarășul Nicolae Ceaușescu — trebuie să se afle sub îndrumarea sa politică și să acționeze unite pentru edificarea sistemului socialist".

Convorbiri privind extinderea colaborării româno-cehoslovace în domeniul științei și tehnologiei

PRAGA. — Un călduros mesaj de salut și cele mai bune urări de sănătate și fericire, de noi și importante succese în întreaga activitate pe care o desfășoară, au fost adresate tovarășei academician doctor inginer Elena Ceaușescu, prim viceprim-ministru al guvernului, președintele Consiliului Național pentru Știință și Tehnologie, de către tovarășul Jaromir Obzina, vicepreședinte al Guvernului R. S. Cehoslovace, președintele Comisiei de stat pentru dezvoltarea științei, tehnicii și a construcțiilor capitale.

Mulțumind pentru mesajul și urările adresate, din partea tovarășei academician doctor inginer Elena Ceaușescu s-au transmis tovarășului Jaromir Obzina salutări cordiale, urări de sănătate și fericire, de succes deplin în activitatea sa.

Schimbul de mesaje a avut loc la Praga cu prilejul primirii de către tovarășul Jaromir Obzina a tovarășului Emilian Dobrescu, ministru secretar de stat la C.N.S.T., care participă, în calitate de președinte al părții române, la lucrările sesiunii a 26-a a Subcomisiei mixte româno-cehoslovace de colaborare tehnico-științifică.

În cadrul întîlnirii s-a analizat stadiul colaborării româno-cehoslovace în domeniul științei și tehnologiei, relevîndu-se cu satisfacție cursul ascendent al acestei activități și premisele favorabile pe care acestea le creează pentru inițierea unor acțiuni de cooperare și specializare în producție, cu eficiență economică ridicată, pentru ambele părți.

Ministrul român a fost primit, de asemenea, de Ladislav Gerle, vicepreședinte al Guvernului R. S. Cehoslovace, președintele părții cehoslovace în Comisia mixtă guvernamentală româno-cehoslovacă de colaborare economică și tehnico-științifică.

La încheierea lucrărilor sesiunii a fost semnat un protocol care prevede măsuri de extindere și aprofundare a colaborării bilaterale în domeniul științei și tehnologiei.

INFORMAȚIA — Pe tot globul

ORGANIZAȚIA OBȘTEASCĂ AMERICANĂ intitulată **„Pentru înghețarea neîntîrziată a armamentelor nucleare"** a dat publicității, la San Francisco, un apel în favoarea încetării competiției actuale în domeniul înarmărilor nucleare și a realizării unor pași concreți pe calea reducerii armamentului atomic, începînd cu măsura de înghețare a armelor nucleare. În document se arată că, chiar înainte de reluarea negocierilor asupra reducerii armamentelor nucleare, s-ar putea examina problema înghețării arsenalelor atomice, ca un prim pas în direcția diminuării riscului unui nou război mondial.

ÎN SEZONUL AGRICOL 1984—1985, producția mondială de cereale se va cifra la aproximativ 1,598 miliarde tone, reprezentînd un spor de 8 la sută față de nivelul producției de anul trecut. Potrivit estimărilor Ministerului american al agriculturii, producția mondială de grîu ar putea fi de 496 milioane tone, iar cea de orez de 308 milioane tone (cifră record).

ÎN 1983, CANADA s-a plasat pe primul loc în lume în ceea ce privește exporturile de pește. Totalul producției de pește (capturat în Pacific, Atlantic și în apele interne) s-a ridicat la 1,3 milioane tone, în valoare de 874 milioane dolari. Cota exporturilor a reprezentat 74 la sută.

ÎN ULTIMA DECADĂ A LUNII AUGUST, la Ciudad de Mexico se vor desfășura lucrările celei de-a XII-a Adunări Naționale a Partidului Revoluționar Instituțional — de guvernămînt — din Mexic, a anunțat președintele P.R.I., Adolfo Lugo Verduzco. Cu acest prilej, vor fi dezbătute documente cuprinzînd propuneri pentru aprofundarea legăturii partidului cu masele și pentru stabilirea obiectivelor prioritare ale activității viitoare a P.R.I.

Primul ministru al Guvernului Republicii Socialiste România va efectua o vizită oficială în Republica Arabă Egipt

Tovarășul Constantin Dăscălescu, prim-ministru al Guvernului Republicii Socialiste România, va efectua o vizită oficială în Republica Arabă Egipt, la invitația primului ministru interimar al acestei țări, Kamal Hassan Ali, în a doua parte a lunii iulie 1984.

VIZITA OFICIALĂ A PRIMULUI MINISTRU AL GUVERNULUI REPUBLICII GUINEEA

Miercuri au început în Capitală convorbirile oficiale dintre primul ministru al Guvernului Republicii Socialiste România, tovarășul Constantin Dăscălescu, și colonel Diarra Traore, prim-ministru al Guvernului Republicii Guineea.

Cei doi prim-miniștri au analizat stadiul actual și perspectivele de dezvoltare ale bunelor raporturi de prietenie și colaborare româno-guineeze.

În timpul convorbirilor a fost subliniată, de ambele părți, satisfacția pentru cursul ascendent al relațiilor pe multiple planuri dintre România și Republica Guineea și s-a manifestat dorința comună de a extinde și diversifica, în continuare, conlucrarea dintre cele două țări, în interesul reciproc, al cauzei păcii, progresului, dezvoltării independente și înțelegerii în lume. Au fost examinate posibilitățile de lărgire a schimburilor comerciale, de inițiere a unor noi acțiuni de cooperare.

A avut loc, de asemenea, un schimb de păreri în probleme ale actualității politice internaționale.

La convorbiri, care se desfășoară într-o atmosferă prietenească, participă tovarășii Ștefan Andrei, ministrul afacerilor externe, Ion Lăzărescu, ministrul minelor, Lucian Drăgut, secretar al Consiliului de Miniștri, consilieri și experți.

Iau parte căpitan Facine Touré, ministrul afacerilor externe, căpitan Mohamed Traore, ministrul informațiilor, consilieri și experți.

Participă, de asemenea, Petru Despot, ambasadorul României la Conakry, și Aboubacar Kaba, ambasadorul Republicii Guineea la București.

Consfătuirea secretarilor cu probleme internaționale și ideologice ai Comitetelor Centrale ale partidelor comuniste și muncitorești din unele țări socialiste

PRAGA. — Ieri, la Praga, s-au deschis lucrările consfătuirii secretarilor cu probleme internaționale și ideologice ai Comitetelor Centrale ale partidelor comuniste și muncitorești din unele țări socialiste.

Partidul Comunist Român este reprezentat la această consfătuire de tovarășii Ion Stoian, membru supleant al Comitetului Politic Executiv, secretar al C.C. al P.C.R., și Petru Enache, membru supleant al Comitetului Politic Executiv, secretar al C.C. al P.C.R.

Lucrările consfătuirii continuă.

TOȚI CEI 1 700 DE MINERI DE CULOARE de la mina Amiante, din nordul Transvaalului, aflați în grevă, au fost concediați fără preaviz, patronatul refuzînd să satisfacă revendicările lor privind îmbunătățirea condițiilor de viață și muncă și nerecunoscîndu-le dreptul la grevă. După cum transmite agenția France Presse, acțiunea de la mina Amiante se înscrie în cadrul unei inițiative mai largi a Sindicatului Național al minerilor de culoare care, în demersurile pe lîngă patronat, a subliniat în repetate rînduri că, deși politica de apartheid din Africa de Sud este resimțită tot mai greu de toate categoriile de oameni ai muncii negri, minerii se află printre cei mai asupriți.

POTRIVIT REZULTATELOR ULTIMULUI RECENSĂMÎNT, date publicității în capitala Tunisiei, populația țării este de 6 966 113 locuitori, informează agenția M.A.P. Studiile privind evoluția demografică prevăd că, pînă la sfîrșitul secolului, numărul locuitorilor acestei țări va depăși 10 milioane.

Sărbătoarea națională a Republicii Democrate Sao Tomé și Principe

Poporul Republicii Democrate Sao Tomé și Principe, stat insular situat la 300 km de coasta vestică a Africii, aniversează astăzi 9 ani de la proclamarea independenței naționale.

În scurta perioadă a dezvoltării de sine stătătoare, poporul acestei mici republici a depus eforturi susținute pentru lichidarea urmărilor dominației coloniale, pentru valorificarea în interes propriu a resurselor naturale de care dispune și făurirea unei vieți noi. Primul Congres al Partidului Mișcarea de Eliberare din Sao Tomé și Principe (iulie 1978) a hotărît dezvoltarea țării pe o cale necapitalistă și trecerea treptată la construirea unei orînduiri noi, socialiste.

Între România și Republica Democrată Sao Tomé și Principe s-au statornicit raporturi de prietenie și colaborare, la a căror dezvoltare continuă un rol de o deosebită însemnătate l-au avut convorbirile dintre președintele Nicolae Ceaușescu și președintele Manuel Pinto Da Costa, care au dat noi impulsuri conlucrării dintre cele două țări, în interesul reciproc, al politicii de pace și colaborare internațională.

Memento

TREPTELE AFIRMĂRII ARTISTICE : Maria Bâldea — harpă — **Ateneul Român,** sala Studio, ora 18.

RECITAL VOCAL INSTRUMENTAL — **Opera Română** (13.16.57), ora 18.

GALA VEDETELOR — prezintă Teatrul „Lucia Sturdza Bulandra" la **Teatrul de vară Herăstrău,** ora 20.

FLUTURI, FLUTURI — **Teatrul Mic** (14.70.81), ora 19.30.

CINCI ROMANE DE AMOR — **Teatrul „Nottara",** sala Studio (59.31.03), ora 19.

VACANȚĂ CU CÎNTEC — Teatrul „C. Tănase", **Grădina Boema,** ora 19.30.

MINISPECTACOL DIVERTISMENT ȘI FILM — Teatrul „C. Tănase", **Grădina Cărăbuș** (str. Batiște nr. 14), ora 20.30.

NU VORBIȚI ÎN TIMPUL SPECTACOLULUI — prezintă Teatrul „Țăndărică" la **Școala generală** nr. 92, ora 19.30.

ARCA BUNEI SPERANȚE — **Teatrul Evreiesc** (20.39.70), ora 18.30.

BUCUROȘI DE OASPEȚI — **Ansamblul artistic „Rapsodia Română"** (13.13.00), ora 18.30.

ATENȚIE ESTRADA ÎN EMISIE — prezintă Ansamblul de Estradă al Armatei la **Grădina de vară a C.C.A.** (Intrarea Brezoianu), ora 19.30.

★

BULETIN DE BUCUREȘTI — **Victoria** (16.28.79) — 9.30 11.30, 13.30, 16, 18, 20.

PROBĂ DE MICROFON — **Central** (14.12.24) — 9, 11.15, 13.30, 15.45, 18, 20.

PRIMĂVARĂ PENTRU O ORĂ — 9, 10.45, 12.30 ; B.D. LA MUNTE ȘI LA MARE — 14.30, 16.45, 19 — **Doina** (16.35.38).

CA-N FILME — **Griviția** (17.08.58) — 9, 11.15, 13.30, 15.45, 18, 20 ; **Gloria** (47.46.75) — 9, 11.15, 13.30, 15.45, 18, 20.

HAIDUCII LUI ȘAPTECAI — **Buzești** (50.43.58) — 13, 15, 17, 19.

AVENTURI LA MAREA NEAGRĂ — **Drumul Sării** (31.98.13) — 16.30, 19.30.

RUNDA 6 — **Ferentari** (80.49.85) — 15.30, 17.30, 19.30.

NEA MARIN MILIARDAR — **Cotroceni** (49.48.48) — 15, 17.15, 19.30.

SCOPUL ȘI MIJLOACELE — **Pacea** (60.30.85) — 15.30, 17.30, 19.30.

SECRETUL LUI BACCHUS — **Viitorul** (10.67.40) — 15.30, 17.30, 19.30.

ÎNTOARCEREA VLĂSINILOR — **Munca** (21.50.97) — 15, 17.15, 19.30.

EU, TU ȘI OVIDIU — **Flacăra** (20.33.40) — 15.30, 17.30, 19.30.

ȘAPTE BĂIEȚI ȘI O ȘTRENGĂRIȚĂ — **Studio** (59.53.15) — 10, 12, 14, 16, 18, 20.

ACEEAȘI DRAGOSTE — **Timpuri Noi** (15.61.10) — 9, 11, 13.15, 15.30, 17.45, 20.

LOCOTENENT CRISTINA — **Sala Mică a Palatului** (15.73.73) — 17.15, 20 ; **Patria** (11.86.25) — 9, 11.15, 13.30, 15.45, 18, 20.15 ; **Aurora** (35.94.66) — 9, 11.15, 13.30, 15.45, 18, 20.

CINEVA CA TINE — **Floreasca** (33.29.71) — 9, 11, 13, 15.30, 17.45, 20.

CICLUL : OMENIREA ÎMPOTRIVA RĂZBOIULUI ; SOARTA UNUI OM — **Capitol** (16.29.17) — 9, 11.15, 13.30, 15.45, 18, 20.

A OPTA MINUNE A LUMII — 9, 11.15, 13.30 ; GARĂ PENTRU DOI — 16, 19 — **Dacia** (50.35.94).

LEGENDA — **Union** (13.49.04) — 9.30, 11.30, 13.30, 15.45, 18, 20.

LOVITURA FULGERĂTOARE — **Lira** (31.71.71) — 15.30, 17.30, 19.30 ; **Cosmos** (27.54.95) — 9.30, 11.30, 13.30, 15.30, 17.30, 19.30.

DAMEN TANGO — **Popular** (35.15.17) — 15, 17.15, 19.30.

LEGENDA STATUETELOR CHANG — **Progresul** (23.94.10) — 16, 18, 20.

MARFĂ FURATĂ — **Scala** (11.03.72) — 9, 11.15, 13.30, 15.45, 18, 20 ; **Festival** (15.63.84) — 9, 11.15, 13.30, 15.45, 18, 20.

COBRA SE ÎNTOARCE — **Favorit** (45 31.70) — 9, 11.15, 13.30, 15.45, 18, 20.15.

MADAME SANS-GÊNE — **Luceafărul** (15.87.67) — 9, 10.45, 12.30, 14.15, 16, 18, 20.

OMUL ȘI FIARA — **București** (15.61.54) — 9, 12.15, 16, 19.15 ; **Melodia** (11.13.49) — 9, 12, 16, 19.

YANKEII — **Feroviar** (50.51.40) — 9, 12.15, 16, 19.15 ; **Cultural** (83.50.13) — 9, 12, 16, 19 ; **Flamura** (65.77.12) — 9, 12, 16, 19.

LEGENDA CĂLĂREȚULUI SINGURATIC — **Giulești** (17.55.46) — 9, 11.15, 13.30, 15.45, 18, 20 ; **Arta** (21.31.86) — 9, 11, 13.15, 15.30, 17.45, 20.

ROIUL — **Volga** (79.71.26) — 9, 11.15, 13.30, 15.45, 18, 20.15.

ROCKY II — **Tomis** (21.49.46) 9, 11.15, 13.30, 15.45, 18, 20

GRĂDINI

LEGENDA CĂLĂREȚULUI SINGURATIC — **Arta** (21.31.86) — 20.45.

CU MÎINILE PE ORAȘ — **Capitol** (16.29.17) — 21.

PAR ȘI IMPAR — **Feroviar** (50.51.40) — 21.15.

CACTUS JACK — **Gloria** (47.46.75) — 21.15.

LOVITURA FULGERĂTOARE — **Lira** (31.71.71) — 21.

AVERTISMENTUL — **Luceafărul** (15.87.67) — 21.

CUSCRII — **Parc Hotel** (17.08.58) — 21.

ROCKY II — **Tomis** (21.49.46) — 21.

AFACEREA PIGOT — **Arenele Romane** (41.15.36) — 21.15.

Redacția și administrația, cod 70717 — str. Brezoianu nr. 23—25 sector 1 of P.T.T.R. 1 Centrala telefonică 37 27 77. Secția scrisori și biroul juridic : 37 27 13. Publicitatea cod 76709 — str 13 Decembrie 24, sector 1, of. P.T.T.R. 1, telefon 14 15 16. Abonamente se fac la toate oficiile poștale și difuzorii din întreprinderi și instituții. Cititorii din străinătate se pot abona prin „ROMPRESFILATELIA" — Sectorul export-import -presă P.O. Box 12-201, telex 10376 prsfir București, calea Griviței nr. 64—66 1 2 3 4

PROLETARI DIN TOATE ȚĂRILE, UNIȚI-VĂ!

INFORMAȚIA Bucureștiului

ZIAR AL COMITETULUI MUNICIPAL BUCUREȘTI AL P.C.R. ȘI AL CONSILIULUI POPULAR AL MUNICIPIULUI BUCUREȘTI

ANUL XXXI – Nr. 9564 | 4 PAGINI – 50 BANI | Vineri 13 iulie 1984

Într-o atmosferă de vibrant patriotism, sub semnul deplinei și entuziastei adeziuni față de hotărîrea recentei Plenare a Comitetului Central cu privire la realegerea de către Congresul al XIII-lea a tovarășului Nicolae Ceaușescu în funcția supremă de secretar general al partidului, ieri s-a desfășurat

VIZITA DE LUCRU A TOVARĂȘULUI NICOLAE CEAUȘESCU ÎN UNITĂȚI AGRICOLE DIN JUDEȚUL CONSTANȚA

Ca peste tot în unitățile vizitate, primire caldă, entuziastă la Pecineaga

Tovarășul Nicolae Ceaușescu, secretar general al Partidului Comunist Român, președintele Republicii Socialiste România, a efectuat, joi, 12 iulie, o vizită de lucru în unități agricole, de stat și cooperatiste, din județul Constanța.

Desfășurată la o săptămînă de la fructuosul dialog purtat cu oamenii muncii din județele Sibiu și Alba asupra problemelor de mare actualitate ale economiei noastre naționale, întîlnirea cu lucrătorii ogoarelor cuprinse între Dunăre și Mare a avut ca obiectiv principal aspecte pe care le ridică noua revoluție agrară în țara noastră — folosirea cu maximă eficiență a fondului funciar, introducerea rapidă în practica agricolă a celor mai noi și importante rezultate ale cercetării științifice de profil, utilizarea la întreaga capacitate și cu randament sporit a puternicei baze tehnice cu care sînt dotate unitățile agricole — de stat și cooperatiste — organizarea exemplară a campaniei de strîngere a păioaselor și de întreținere a culturilor prășitoare, îndeplinirea integrală și la termen a programelor speciale elaborate sub directa îndrumare și cu contribuția personală, hotărîtoare a tovarășului Nicolae Ceaușescu, pentru această ramură de bază a economiei naționale.

Vizita de lucru a conducătorului partidului și statului nostru în agricultura dobrogeană s-a desfășurat în atmosfera entuziastă și de susținere deplină de către toți comuniștii, de întregul nostru popor a hotărîrii recentei plenare a Comitetului Central cu privire la realegerea, de către Congresul al XIII-lea, a tovarășului Nicolae Ceaușescu în funcția de secretar general al Partidului Comunist Român. În același gînd și aceeași simțire cu întregul partid și popor, toți cei ce muncesc și trăiesc pe aceste străvechi meleaguri românești au salutat această hotărîre cu vibrantă emoție patriotică, cu nețărmurită bucurie, cu deplină și entuziastă aprobare și profundă satisfacție, văzînd în reinvestirea tovarășului Nicolae Ceaușescu în funcția supremă în partid garanția sigură a viitorului luminos al patriei, a independenței și suveranității ei.

La aterizarea elicopterului prezidențial, din mii de piepturi au izbucnit urale și ovații.

În numele comuniștilor, al tuturor oamenilor muncii constănțeni, tovarășul Nicolae Ceaușescu a fost salutat, cu deosebit respect, de tovarășul Nicolae Mihalache, prim-secretar al comitetului județean de partid.

Secretarul general al partidului a fost însoțit de tovarășii Gheorghe Stoica și Silviu Curticeanu, secretari ai C.C. al P.C.R., Gheorghe David, ministrul agriculturii și industriei alimentare, specialiști.

După vizita la **C.A.P. PECINEAGA** — despre care am relatat în ziarul de ieri — următorul obiectiv l-a constituit **ÎNTREPRINDEREA AGRICOLĂ DE STAT AMZACEA**, unitate cunoscută pentru rezultatele pe care le înregistrează, an de an, aceasta avînd sarcini deosebite în realizarea și livrarea unor semințe de calitate superioară agriculturii noastre.

Vizita a prilejuit o analiză concretă, eficientă, a modului în care se desfășoară munca în această perioadă de vîrf a lucrărilor agricole.

Directorul întreprinderii, Pitu Tănase, a prezentat măsurile care au fost luate pentru a se asigura strîngerea și depozitarea întregii recolte într-un timp optim și fără pierderi.

Specialiștii l-au invitat pe tovarășul Nicolae Ceaușescu într-un lan cultivat cu grîu, din soiul „Doina". Munca în cîmp este or-

(Continuare în pag. a IV-a)

EPOCA NICOLAE CEAUȘESCU — epoca celor mai glorioase înfăptuiri ale libertății noastre

Pe drumul autodepășirii, înflăcărați de cutezanța revoluționară a ctitorului de țară nouă

● De la niște vechi fotografii ale unui început meșteșugăresc, la imaginea viitorului imediat: unitate etalon a industriei constructoare de mașini – sarcină care dinamizează energiile întregului colectiv

Am putea marca, succint, evoluția întreprinderii în care ne-am aflat de curînd enumerînd numele purtate de la înființare și pînă în prezent. **În 1953: „Întreprinderea 4 — Utilaj Transport"; în 1954: „Atelierele de Reparații Auto"; în 1959: „Întreprinderea Reparații Auto 3"; în 1974: Întreprinderea „Automecanica"; în 1983: „ÎNTREPRINDEREA DE MOTOARE DIESEL".**

Iată de unde s-a plecat și iată unde s-a ajuns. Dar **Teofil Vasiu**, director adjunct al unității, unul dintre cei care și-au legat tinerețea de începuturile uzinei, ne spune că doar simpla înșiruire a numelor purtate de unitate de-a lungul anilor nu este pe deplin evocatoare pentru devenirea colectivului de aici. Scoate din sertare caiete îngălbenite de vreme, un vraf de fotografii și încă mai caută febril alte și alte documente-mărturii. Peste imagini plutește aburul nostalgic al amintirilor. Chipuri de oameni privesc veseli și încrezători obiectivul. Iată, un grup în jurul unui strung. Una dintre primele mașini din anul 1953. Un strung vechi, dinainte de război. Mai existau pe atunci, în atelierul pierdut în imensitatea cîmpului ce domina prăfuita șosea a Olteniței, o bormașină, cîteva bancuri de lucru, cu menghinele pe ele și o altă vechitură, numită pompos mașină de alezat și frezat. Aceasta era toată „zestrea

T. POGOCEANU

(Continuare în pag. a III-a)

La ordinea zilei în agricultură

Combinele – în lanurile de grîu

● Utilajele să acționeze pe durata „zilei lumină" ● Nici un bob din noua recoltă irosit ● Întreaga producție – trasportată operativ, direct în bazele de recepție

Combinele au pătruns în lanurile de grîu și în Sectorul agricol Ilfov pentru a strînge la vreme și fără pierderi noua recoltă. Este o acțiune de majoră importanță economică a cărei finalizare solicită — așa cum a subliniat din nou tovarășul Nicolae Ceaușescu la recenta vizită de lucru din județul Constanța — folosirea deplină a forțelor și mijloacelor de lucru, antrenarea tuturor locuitorilor satelor.

N. FLORIAN

(Continuare în pag. a II-a)

Dialog de lucru la I.A.S. Poarta Albă

La ordinea zilei în agricultură

Combinele – în lanurile de grîu

(Urmare din pag. 1)

În această vară capricioasă „examenul" grîului impune mai mult ca oricînd **maximă rapiditate în acțiune.** Spre a se **cîștiga** timp este necesar ca utilajele să fie concentrate pe solele unde plantele au ajuns la maturitate, fără să se aștepte coacerea întregului lan. De îndată ce s-a dat semnalul, **combinele trebuie să lucreze la capacitatea maximă, de dimineață de cînd se poate intra în cîmp și pînă la căderea întunericului.** Ca și la orz, desfășurarea neîntreruptă a lucrului, prin asigurarea la fața locului a carburanților, asistenței tehnice, pieselor de schimb etc. — joacă un rol decisiv în **realizarea unor viteze zilnice cît mai ridicate.** Fiecare oră cîștigată acum în bătălia secerișului atîrnă greu în balanța recoltei. Deci ritm maxim dar și **grijă neslăbită pentru calitatea lucrărilor, evitîndu-se orice pierdere de boabe în timpul lucrului,** prin urmărirea permanentă a funcționării mașinilor și efectuarea reglajelor necesare ori de cîte ori este nevoie.

Încheierea în bune condiții a strînsului grîului depinde, în mare măsură și de **folosirea corespunzătoare a mijloacelor de transport.** Toate autocamioanele și remorcile trebuie să efectueze numărul de curse prevăzut în graficele zilnice, astfel ca nici o combină să nu staționeze, iar **întreaga producție să ajungă direct de la arie în bazele de recepție.** Și aici munca se cere astfel organizată încît să se **evite staționarea îndelungată a utilajelor la descărcatul recoltei.**

Informații culturale

ÎN CICLUL „EROUL COMUNIST ÎN DRAMATURGIA ROMÂNEASCĂ", teatrul radiofonic include, în programul dedicat celei de-a 40-a aniversări a lui August 1944, o serie de lucrări demne de interes. Între acestea, dramatizarea **„Oțelul"** de Constantin Chiriță, **„Ștafeta nevăzută"** de Paul Everac, **„Vară tîrzie"** de Aurel Mihale, **„Ziarul de dimineață"** de Valentin Munteanu, **„Legătura a fost restabilită"** de Stelian Dragnea ș.a.

LA MUZEUL COLECȚIILOR. Continuînd preocuparea de a valorifica inestimabilul său patrimoniu, așezămîntul de cultură din calea Victoriei nr. 111 pregătește o expoziție de grafică din colecția **„Garabet Avachian"**, aparținînd unor creatori de talia lui Pallady, Iser, Steriadi ș.a. Tot aici, pot fi cunoscute **„Pictura Poloniei Populare"** și lucrările de diplomă ale absolvenților **Secției de textile de la Institutul de Arte Plastice „Nicolae Grigorescu".**

ÎN LIBRĂRII. O remarcabilă contribuție privind **„Viața morală a daco-geților"** de Stelian Stoica a apărut în Editura Științifică și Enciclopedică. Doi reporteri de reală vocație, Ion Andreiță și Gheorghe Andrei, publică în Editura Albatros volumele **„Vîrsta care nu cunoaște eclipsă"** și, respectiv, **„Ținutul sinzienelor".** Tot alci a apărut selecția de versuri **„Silex înflorit"** de Viorica Farcaș Munteanu.

TEATRUL NAȚIONAL prezintă, în perioada 15—31 iulie, la Sala mică, comedia **„Poveste din Hollywood"** de Neil Simon (traducere și adaptare de Marica Beligan). În distribuție : artistul poporului **Radu Beligan**, artista emerită **Marcela Rusu** și actrița **Eugenia Maci.** Regia este semnată de **Grigore Gonța**, iar scenografia de **Florin Harasim.** Ilustrația muzicală aparține lui **Timuș Alexandrescu.**

Vă informăm despre

Reglementări privind circulația rutieră

Un aspect deosebit de important privind circulația rutieră, asigurarea unei siguranțe sporite a traficului, este acela al utilizării corecte a pneurilor. Recentul **Decret al Consiliului de Stat privind regimul de utilizare, recondiționare și valorificare după exploatare a anvelopelor de autovehicule, benzilor transportoare, articolelor tehnice și bunurilor de consum din cauciuc** conține o serie de precizări care vizează într-o mare măsură și circulația rutieră.

Din discuțiile purtate cu specialiști din cadrul Serviciului Circulație al Miliției Capitalei, am desprins cîteva amănunte de larg interes. Este vorba, în primul rînd, de **limita de uzură admisă în mod legal la anvelopele de autovehicule** și modul de determinare a acesteia. Limita de uzură se stabilește în funcție de înălțimea profilului din desenul benzii de rulare, care nu trebuie să fie mai mică de 1,5 mm pentru anvelopele autoturismelor de oraș și de teren, ca și pentru autoutilitare, microbuze, camioane, autodube, autobuze, troleibuze, remorci și semiremorci. Determinarea limitei de uzură se face cu ajutorul avertizoarelor speciale de uzură, aplicate de către unitatea producătoare în interiorul canalelor benzii de rulare (învelișul exterior al anvelopei, care realizează contactul cu drumul), sau prin măsurarea înălțimii de profil, executată în canalele centrale, cu șubler de adîncime. Evident, abaterile de la aceste norme se consideră contravenție (amendă — de la 1 000 la 2 000 lei) și se aplică într-unul dintre următoarele cazuri : autorizarea de către conducătorii unităților de transport sau ai altor formații de autovehicule a plecării în cursă a autovehiculelor echipate cu anvelope care prezintă deteriorări de natură să pună în pericol circulația rutieră sau cu anvelope rulate peste limita de uzură admisă ; nerespectarea — de către conducătorii de autovehicule deținute de unitățile socialiste — **a presiunii de regim a anvelopelor,** potrivit cărții tehnice ; utilizarea în circulație rutieră, de către deținătorii de autovehicule proprietate personală, a unor **anvelope rulate peste limita de uzură admisă** sau care prezintă **deteriorări** de natură să pună în pericol circulația rutieră.

Aceste măsuri vizează, în egală măsură, atît siguranța traficului, cît și economia de material, printr-o utilizare corectă, viața anvelopelor putînd fi prelungită, prin reșapări, de cîteva ori. Nu trebuie, de asemenea, neglijat aspectul presiunii corecte în pneuri, de aceasta depinzînd atît uzura (prematură, și în caz de suprapresiune și în caz de subpresiune), precum și acela al unei viteze corecte de deplasare, la viteze excesive uzura fiind de pînă la 200 la sută mai mare.

Octavian ANDRONIC

SCHIMB garsonieră I, cu apartament două camere, confort I. 25.83.83.
SCHIMB garsonieră I, Polivalentă, pentru similar, etaj inferior, Pantelimon. 75.76.26. (7203)
SCHIMB apartament două camere, comandate, etaj 4, parchet, Baltă Albă-Voluntarilor, cu similar 3 camere. Tel. 73.69.92. (7048)
SCHIMB cameră, încălzire gaze, dependințe comune, pentru garsonieră. Tel. 66.90.20. (7042)
VIND Renault 16. Tel. 981/7.86.17.
VIND Dacia 1100, perfectă stare (urgent). Tel. 48.30.22. (6713)
VIND Oltcit Club, zero km, oragaz cu butelie. Tel. 11.65.64.
VIND apartament 3 camere, etaj 3, zona Miniș, achitat. Telefon 43.67.24.
VIND apartament 3 camere, confort I sporit, Colentina, liber. Tel. 88.91.05.
VIND garsonieră I, parter, lancului. Tel. 53.94.14. (6888)
VIND casă singur curte, sobă petrol. Tel. 23.68.72 orele 16—20. (6838)
VIND apartament două camere cartier Titan, îmbunătățiri, gaze, liber. 30.09.71. (6785)
VIND apartament două camere, decomandate, liber, Titan. Tel. 42.39.61.
VIND 3 camere, bloc, etaj III, Mărgeanului ; birou sculptat, picturi, scoarțe, ceas buzunar vechi, diverse. 80.50.57 ; 42.24.66. (7122)
VIND urgent 3 camere, convenabil. 47.39.80 după ora 15. (7173)
VIND apartament 3 decomandate, Berceni, apropiere Telefoane. Tel. 83.36.01. (6980)
VIND liberă garsonieră, confort II, etaj 2, bloc 4 etaje, Turturele. 80.02.94. (7003)
VIND apartament două camere I, decomandat, îmbunătățiri, Latrioara Metrou. 74.92.58. (7128)
VIND apartament 3 camere cu îmbunătățiri, Bd. Titulescu. 18.22.03 după orele 16,30. (9067)
VIND casă singur curte. Relații tel. 27.77.05. (7139)
VIND dormitor, rădăcină nuc, stare excepțională. Tel. 66.93.46. (6878)
VIND lustră bronz, ceas buzunar, sfeșnice, diverse obiecte. Tel. 63.26.53.
VIND Singer braț marochinărie, aparat filmat Revue 8 automat transfocator. 22.32.28. (7102)
VIND pat copil (metalic), saltea perfectă stare. Tel. 67.47.74. (7005)
VIND butelie oragaz. Tel. 89.77.72.
VIND convenabil oragaz cuptor, mic birou, canapea, covor uzată urzeală, lînă bună pentru țesut. Tel. 11.77.43.
VIND șifonier, dormitor, bibliotecă, canapea, două fotolii, covor 2/3 și altele. Tel. 88.84.46. (7171)
PREDAU contract apartament două camere, Drumul Taberei. Tel. 25/73.68.
PREDAU contract (vînd) apartament două camere, confort 1, etaj 8, Piața Rahova. 80.56.35. (7192)
VIND (predau contract) urgent, liber, convenabil, apartament 4 camere, confort 2 sporit, etaj 8, Drumul Taberei, multiple îmbunătățiri. Tel. 26.48.81.
VIND (cedez contract) apartament două camere, Drumul Taberei. Tel. 78.84.78. (7211)
PREDAU contract două camere, confort I, decomandat, Drumul Taberei — Compozitorilor. Tel. 25.68.02, după 18.
VIND (predau contract) apartament 3 camere, decomandate, sector 3, eventual liberabil schimb cu garsonieră sau apartament două camere, chirie. 13.75.80 ; 30.34.84. (6801)
PREDAU contract garsonieră, liberabilă prin schimb garsonieră (apartament) chirie. 28.25.87. (6859)
STEREO radiocasetofon Sharp 5060 nou, Electronica 302. Tel. 69.81.67.
VIND televizor Strasfurt stare bună, șifonier, două galerii. Tel. 74.92.53.
VIND faguri albine clădiți. Tel. 13.58.69. (6486)

Legea și instanța civismului

Colaborare. În ultima perioadă, colaborarea dintre lucrătorii Miliției sectorului 3, U.T.C. și membri ai gărzilor patriotice s-a intensificat, soldîndu-se cu sporirea acțiunilor destinate prevenirii producerii de fapte antisociale de către elemente parazitare și infractoare. Astfel, acționîndu-se cu prioritate pe străzile Covaci, Gabroveni, Lipscani, în piața Unirii și zona Sf. Vineri au putut fi depistați o serie de inși cărora li s-au aplicat prevederile Decretului nr. 153/1970. Altora, despre care s-a stabilit că au săvîrșit fapte penale, li s-a aplicat procedura de urgență în vederea trimiterii în judecată.

Lăcomie stopată. Într-una din zile, la raionul „menaj sport" al magazinului „Bucur Obor" se vindeau farfurii la prețul de 7,50 lei/bucata, în loc de 5,50 lei. Autoarele percepерii supraprețului — vînzătoarea Sorina Ilie (str. Mizil 2) și șefa de raion Davidona Denițoiu (calea Moșilor 330) — au fost descoperite după ce au încasat în plus 55,50 lei de la 4 cumpărători. Următoarea replică va aparține legii...

Exportul – obiectiv prioritar

Colectivul întreprinderii **„TIMPURI NOI"** obține rezultate remarcabile în realizarea planului de export. Așa cum a indicat secretarul general al partidului, se acționează perseverent pentru sporirea aportului valutar, obiectiv esențial pentru dezvoltarea economiei naționale. **„Îndeplinind sarcinile lunii trecute cu 4 zile mai devreme** — ne spunea Radu Ionel, secretar adjunct al comitetului de partid — **am creat condițiile pregătirii temeinice a fabricației, pentru devansarea unor noi comenzi ale beneficiarilor externi. Astfel, în aceste zile, ale începutului semestrului doi, expediem beneficiarilor externi, cu peste jumătate de lună în avans, 20 motoare diesel de 120 CP, 102 compresoare tip HN-2 și 2 H 3, piese de schimb în valoare de peste 5 milioane lei".**

● Aceeași amplă mobilizare pentru sporirea volumului și eficienței exportului consemnăm și la **ÎNTREPRINDEREA DE PIESE RADIO ȘI SEMICONDUCTORI BĂNEASA**, unitate care a livrat, **peste plan, în luna iunie însemnate cantități de componente electronice, între care 500 de mii de tranzistoare cu siliciu și 200 de mii circuite logice integrate. În prezent, se află pregătite pentru a fi expediate beneficiarilor externi 250 mii punți redresoare, peste 25 de mii tranzistoare de putere cu siliciu și alte produse de înaltă fiabilitate.**

● Oamenii muncii de la **ÎNTREPRINDEREA DE REPARAȚII ȘI FABRICAȚIE PERIȘ** au înregistrat de la începutul anului și pînă în prezent substanțiale depășiri la principalii indicatori. Bunăoară, după cum ne informează maistrul **Ion Costache**, secretarul organizației de partid, **la producția marfă se înregistrează un spor de 23,7 la sută în condițiile creșterii productivității muncii cu 7,1 la sută față de prevederile planului.**

Expresie a eforturilor susținute, a preocupărilor constante depuse pentru realizarea ritmică a fiecărui produs și sortiment, colectivul acestei unități a realizat suplimentar, de la începutul acestui an, **4 mori cu ciocane de tipul MC-16 și 6 elevatoare de transport cereale și făină, utilaje necesare fabricilor de nutrețuri combinate din țară. În același timp s-au economisit 20 de tone de metal și aproape 20 de MWh energie electrică.**

sport

3 noi recorduri la încheierea „naționalelor" atletice

Ieri, ziua a treia și ultima a **campionatelor naționale de atletism** a fost cea mai încărcată ca program (17 finale), iar spectatorii de pe stadionul „23 August" s-au numărat la peste 10 000, atrași de perspectiva unor întreceri pasionante. Două dintre probe s-au ridicat peste celelalte, ca nivel tehnic ; **săritura în lungime femei,** în care duelul ANIȘOARA STANCIU — **Vali Ionescu** a dat naștere la două rezultate de valoare mondială **(7,14 m,** respectiv **7,06 m),** care ne mențin vii speranțele în privința lor pentru Los Angeles, (cele două „stele" au fost urmate de hunedoreanca **Marieta Ilcu** cu un meritoriu 6,53 m) ; cealaltă probă „de vîrf" a constituit-o cursa de **1 500 m femei,** cu o frumoasă luptă între DOINA MELINTE (3:58,26) și **Fița Lovin** (care a cedat spre final — 4:01,43) ● Tot **ieri** s-au înregistrat **3 noi recorduri naționale: Cristiana Cojocaru** (pentru a 5-a oară în sezon !) și-a îmbunătățit performanța la **400 mg,** acum cu un **55,45** (o revelație, Nicoleta Vornicu, a doua, cu 55,67) ; la **200 m plat Maria Samungi** a marcat **23,44,** iar **Ion Buliga** a urcat cifra recordului de **decatlon** la **7 788 puncte.** Aceste recorduri se adaugă celor din zilele precedente **(Liliana Năstase 6 160 p la heptatlon, Cristiana Cojocaru 55,56** în seriile de la **400 mg, Liliana Drăgan 24:16,16 la 5 km marș,** și echipa feminină a **Stelei 44,41 la 4×100 m),** contribuind la bilanțul de succese al acestei a 68-a ediții a „naționalelor" ● Alte cîteva bune rezultate de ieri — **Niculina Vasile 1,95 m** (a ratat încercările de record la 2,00 m) la înălțime, **Horia Toboc 50,02** la **400 mg, Liliana Năstase 13,34 la 100 mg** ● Dezamăgitoare, față de așteptări, rezultatele la suliță femei **(Mihaela Stănescu** 59,76 m, Eva Zörgö-Raduly 58,30 m) și mai ales la triplu salt **(Bedros Bedrosian** 16,71 m) ● Surpriză la 800 m bărbați, în care favoritul Petre Drăgoescu (1:47,62) a pierdut pe ultimii metri în fața timișoreanului **Costel Ene** (1:47,44) ● Ceilalți campioni : **Ion Zamfirache** 63,46 m la disc, **Sorin Tirichiță** 18,31 m la greutate, **Cornel Hăpăianu** 21,53 la 200 m, **György Marko** 13:59,32 la 5 000 m, **„U" Cluj-Napoca** 41,95 la 4×100 m bărbați, **C.S.M. Craiova** 3:33,40 la 4×400 m femei, **Dinamo** 3:12,72 la 4×400 m bărbați.

C. DIAMANTOPOL

A PLECAT în Turcia lotul reprezentativ de natație al României, care va lua parte (de astăzi pînă duminică) la întrecerile Balcaniadei. Între cei selecționați se află și bucureștenii **Flavius Vișan, Cristina Deveseleanu, Claudia Arsene** și **Laura Ghilie** — la înot ; **Ileana Pirjol, Isabela Bercaru, Andreea Dragomir, Adrian Cherciu, Luiza Nicolaescu** și **Călin Hila** — la sărituri în apă. În aceeași perioadă, în Iugoslavia se desfășoară Balcaniada de polo.

Curierul zilei

UN MODERN COMPLEX DE ALIMENTAȚIE PUBLICĂ — „PARCUL TINERETULUI". IAPL „Aluniș" a deschis, de curînd un nou și modern complex de alimentație publică, amplasat la parterul blocului 5 Șincai, peste drum de Parcul Tineretului. Complexul dispune de două săli de restaurant care însumează 150 de locuri la mese, un bar de zi cu 52 de locuri, o terasă-restaurant cu 150 locuri și o altă terasă-bar de zi cu 60 de locuri. Remarcăm ținuta elegantă a complexului, cadrul lui intim, colectivul de aici, format din cadre cu o bună pregătire profesională, cît și orchestra condusă de Bebe Gheorghiu **(E. Eftimiu). NOILE ADRESE ALE UNOR OFICII POȘTALE.** În cursul acestei luni, rețeaua de oficii poștale — ne informează **Gheorghe Mihalache, director al D.P.M.B.** — a fost îmbunătățită prin darea în folosință a unor localuri noi, corespunzătoare din punct de vedere funcțional. Astfel : **Oficiul P.T.T.R. București 2** și-a schimbat sediul, funcționînd acum în bd. 1 Mai nr. 79 bloc 15, **tel. 18 20 81 ; Oficiul P.T.T.R. București 41** s-a mutat în localul oficiului București 2, din bd. Banu Manta nr. 10—16, **tel. 18 19 54,** păstrîndu-și profilul de prezentare ; **Oficiul P.T.T.R. București 38** și-a schimbat sediul în str. Teiul Doamnei nr. 19, bloc 39, **tel. 87 32 39,** fiind reprofilat și pe activitatea de distribuire ; **Oficiul P.T.T.R. București 44** și-a schimbat sediul în str. Gh. Șincai nr. 2, bloc 4, **tel. 75 61 26,** urmînd ca după unele amenajări exterioare să preia distribuirea coletelor externe sosite pentru sectorul 4. **(M. R.).**

TELEV

15.00 Tel
nerețea ci
ușoară. **15.**
vacanță. D
te. **15.30**
lă. 40 de
de renaș
15.50 La
ne pentru
auto. **16.00**
limba ge
Închiderea
20.00 Tel
semnul a
20.20 Actu
conomie.
40 al liber
nul celui d
Congres a
Amplă mo
tru realiza
20.35 Impl
spective.
mărețe tra
voluționare
cerea par
județul Va
meiurile i
tigiu into
țării, al p
Contribuții
la cauza
21.30 Eroi
ției sociali
românesc.
jurnal. 22.
programul

Vremea
frumoasă
cu cer m
Vînt slab.
maximă v
între 33 s
iar cea m
și 21 de

DE LA
descongesti
culul în p
de Nord.
măsura c
74, 79, 81,
să întoarcă
bd. G. D
Grivitei
Gării de
buclă spe
în acest
fel va cre
culației ir
în care s
numeroase
transport.

DUBLU RE
— vioară ;
— Ateneul
ora 18.
RECITAL :
CIOBANU
(13.18.57), ora
GALA VE
Teatrul „Luc
la Teatrul d
20.
FLUTURI,
Mic (14.70.81)
PENSIUNE
PIA — Tea
Studio (59.31
VACANȚĂ
trul „C. Tăn
ora 19.30.
MINISPEC
TISMENT Ș
Tănase", G
Batiște nr.
RECREAȚI
„Ion Crean
ora 10.
NU VORB
TACOLULUI
„Țăndărică"
nr. 92, ora
BUCUROȘ
samblul arti
mână" (13.1
BULETIN
Victoria (1
13.30, 16, 18
PROBĂ D
trai (14.12.2
15.45, 18, 20
PRIMĂVA
— 9, 10.45, 1
ȘI LA MAR
Doina (16.35.
CA-N
(17.08.58) —
18, 20 ; Gl
11.15, 13.30,
HAIDUCII
Buzești (50.
AVENTUR
GRA — Dr
16.30, 19.30.
RUNDA
— 15.30, 17.
NEA MA
Cotroceni
19.30.
SCOPUL
Pacea (60.3
19.30.
SECRETU
Viitorul (10
19.30.
INTOARC
Munca (21.3
EU TU Ș
(20.33.40) —
ȘAPTE B
GĂRIȚA —

EPOCA NICOLAE CEAUȘESCU - epoca celor mai glorioase înfăptuiri ale libertății noastre

ANI DE LA CONGRESUL AL IX-LEA AL P.C.R.

Pe drumul autodepășirii, înflăcărați de cutezanța revoluționară a ctitorului de țară nouă

40

(Urmare din pag. 1)

tehnică" la data înființării întreprinderii, cu aceste utilaje se reparau camioanele. Și ele vechi și prăfuite. Camioane trudite. Cu ele s-a plecat în anii de început ai socialismului. Pe platformele lor s-au transportat primele cărămizi ale viitoarelor edificii industriale. Pe platformele lor, cu chipurile în bătaia vintului, cu steaguri roșii ca sîngele, fluturînd biruitoare, muncitorii mergeau la întîlnirea frățească cu țăranii, punînd temelii de rodnicie ogoarelor fără haturi. **„Munceam pentru țară, munceam să ne clădim o nouă viață** — ne spune maistrul **Gheorghe Curteanu**, un alt veteran al întreprinderii. **Nu ne era ușor, dar aveam un crez care ne înzecea forțele, care ne însufleția, zi de zi, făcîndu-ne să uităm ce-i odihna. Grăbeam reparațiile mașinilor convinși fiind că astfel punem și noi umărul la cicatrizarea rănilor războiului, la opera de reconstrucție".**

Ani de muncă eroică și pentru acest colectiv. Ani de romantism revoluționar. Ani de neuitat. **În 1953, cei 120 de muncitori executau, cu săraca lor zestre tehnică, 9 reparații auto pe lună. În 1971, colectivul număra 2 400 oameni, efectuindu-se lunar peste 8 000 reparații auto capitale și peste 5 000 reparații motoare.** Cei în vîrstă prețuiesc mult aceste date statistice. În ele se află sintetizată tinerețea lor. **„Ajunsesem să cunoaștem motoarele și camioanele ca pe noi înșine** — remarcă **Constantin Stroescu**, secretarul comitetului de partid. **Putem, deci, îndrăzni mai mult, așa cum ne-o cerea conducerea superioară de partid, personal tovarășul Nicolae Ceaușescu, ctitorul de țară nouă".**

Și au îndrăznit mai mult! În 1974, pe poarta unității ieșeau primele mașini autospeciale românești. De atunci și pînă în 1980, colectivul unității a realizat pentru economia națională 30 000 de mașini autospeciale P.S.I., în 12 tipuri, 15 000 mașini autospeciale pentru transport, în 25 tipuri, 12 000 mașini autospeciale pentru gospodărirea orașelor și a municipiilor. Cei în vîrstă se mîndresc cu aceste rezultate în care se află înglobați anii maturității lor. Cei trecuți de prima tinerețe, de asemenea le prețuiesc. Fiindcă au contribuit și ei la aceste succese.

Dar generația cea mai tînără a uzinei? Care sînt preocupările ei, cu ce se mîndrește? Discut cu muncitorul electronist **Mihai Curteanu**, feciorul maistrului Curteanu. Îmi vorbește cu înflăcărare despre Fabricația motoarelor diesel, despre mașinile cu comandă program care înzestrează noile capacități de producție. Este student la Facultatea de Electronică și Telecomunicații, secția electronică aplicată. Urmează cursul seral. Mai are un an și devine subinginer. A participat la montajul strungurilor carusel, a centrului de prelucrare cu comandă electronică, a frezei verticale cu comandă numerică, a mașinii de alezat orizontal. **„Utilaje românești, mai bune decît cele din străinătate — zice. Adevărate bijuterii. O plăcere să lucrezi cu ele...".**

Îmi revine în minte vechiul strung din fotografie. De unde s-a plecat și unde s-a ajuns. Elocventă în acest sens este **creșterea de peste 60 ori a producției industriale, în 1985, comparativ cu anul 1953.**

Parcurg cifre, le compar. Saltul impresionante se înregistrează în actualul cincinal. **„Un cincinal pentru istorie!"** — și numește **Ștefan Petcu**, inginer șef al întreprinderii. Pe bună dreptate.

În 1980, la 17 aprilie, tovarășul NICOLAE CEAUȘESCU vizitează întreprinderea. Colectivul primește sarcina să realizeze motorul diesel de 360 C.P. Sub semnul acestui obiectiv de maximă importanță pentru economia națională, se pășește în actualul cincinal. Începe construcția unor noi capacități de producție. Intră în funcțiune hala de prelucrări mecanice și hala pentru montaj motoare diesel, urmînd ca pînă la sfîrșitul anului 1985, să mai fie date în funcțiune hala de tratament termic, standurile de rodaj motoare, turnătoria de cămăși cilindri.

...3 iunie 1981. Secretarul general al partidului se află din nou în mijlocul muncitorilor unității. Este prezentat primul motor diesel de 360 C.P. Maistrul principal specialist **Ion Ciocan**, unul dintre cei care au participat la realizarea motorului, rememorează cu emoție: **„Ca întotdeauna, tovarășul Nicolae Ceaușescu s-a sfătuit cu noi, muncitorii. Îi ascultam cu emoție și bucurie vorba înțeleaptă. Ne-a îndemnat să trecem rapid la producția unor motoare diesel cu puteri și mai mari. Și am pornit la muncă cu energii sporite. Pînă la sfîrșitul lui 1983 am reușit să fabricăm încă două tipuri de motoare".** Un succes consfințit și de noua titulatură pe care o primește unitatea: **„Întreprinderea de Motoare Diesel".** Peisajul economic al Capitalei se îmbogățea astfel cu încă un obiectiv al tehnicii de vîrf.

...27 aprilie 1984. Colectivul întreprinderii trăiește cu intensitate momente de înălțătoare mîndrie patriotică. Are prilejul să raporteze secretarului general al partidului, tovarășul Nicolae Ceaușescu, cele mai recente realizări. Sînt stabilite direcțiile de acțiune în viitor. **Gama motoarelor diesel se va diversifica, ajungîndu-se pînă la cele de 1 000 CP.** Ca și în vizitele precedente, gîndirea cutezătoare a celui mai iubit fiu al națiunii noastre dinamizează energiile, înflăcărează inimile. Îndemnul său ca în cel mai scurt timp **întreprinderea să devină o unitate etalon a industriei constructoare de mașini** este primit cu entuziasm, cu înaltă răspundere muncitorească.

De unde s-a plecat și unde s-a ajuns. A fost nevoie doar de un singur cincinal pentru ca o veche unitate să renască, asimilînd plenar cuceririle tehnicii de vîrf mondiale. Un cincinal pentru istorie...

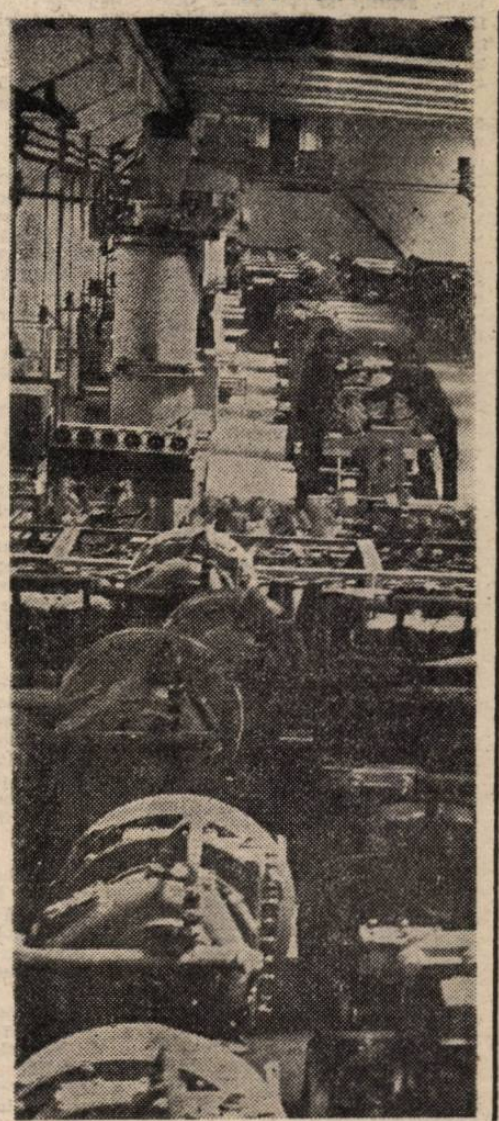

Întreprinderea de Motoare Diesel: hala de montaj

VIZITA OFICIALĂ A PRIMULUI MINISTRU AL REPUBLICII GUINEEA

Joi s-au încheiat convorbirile oficiale dintre primul ministru al Guvernului Republicii Socialiste România, tovarășul Constantin Dăscălescu, și primul ministru al Guvernului Republicii Guineea, colonel Diarra Traore.

Desfășurate într-o atmosferă prietenească, de stimă și înțelegere reciprocă, convorbirile celor doi prim-miniștri au scos în evidență dorința României și Guineei de a intensifica și dezvolta schimburile comerciale, conlucrarea pe diverse planuri între țările noastre. În acest sens au fost convenite noi modalități și acțiuni de lărgire a colaborării și cooperării economice și în alte domenii de interes reciproc.

A fost subliniată hotărîrea guvernelor Republicii Socialiste România și Republicii Guineea de a asigura toate condițiile pentru transpunerea în practică a acțiunilor convenite în interesul celor două țări, al dezvoltării relațiilor de prietenie dintre popoarele român și guineez.

La încheierea convorbirilor a fost adoptat un comunicat comun.

Cei doi șefi de guvern au semnat un memorandum privind promovarea cooperării economice și tehnice și creșterea volumului schimburilor comerciale între cele două țări.

Comunicatul privind vizita oficială în Republica Socialistă România a primului ministru al Guvernului Republicii Guineea, în presa de diminață.

Primul ministru al Guvernului Republicii Guineea, colonel Diarra Traore, și persoanele oficiale care îl însoțesc au vizitat, joi dimineața, Institutul de cercetări, proiectări și inginerie tehnologică pentru mecanizarea agriculturii de la Băneasa și expoziția de aici, care reunește importante realizări ale industriei noastre de specialitate.

★

Vizita oficială întreprinsă în țara noastră, la invitația primului ministru al Guvernului Republicii Socialiste România, tovarășul Constantin Dăscălescu, de primul ministru al Guvernului Republicii Guineea, colonel Diarra Traore, s-a încheiat joi după-amiază.

La plecare, pe aeroportul Otopeni, împodobit cu drapelele de stat ale celor două țări, primul ministru și celelalte persoane oficiale guineeze au fost salutate de tovarășii Constantin Dăscălescu, prim-ministru al guvernului, Ștefan Andrei, ministrul afacerilor externe, Ion Lăzărescu, ministrul minelor, Lucianu Drăgut, secretar al Consiliului de Miniștri, de alte persoane oficiale.

Au fost de față Petru Despot, ambasadorul României la Conakry, Aboubacar Kaba, ambasadorul Republicii Guineea la București, și membri ai ambasadei.

Erau prezenți șefi de misiuni diplomatice ai unor țări africane acreditați în România.

Au fost intonate imnurile de stat ale Republicii Guineea și Republicii Socialiste România.

INFORMAȚIA pe tot globul

PRAGA: Încheierea consfătuirii secretarilor cu probleme internaționale și ideologice ai Comitetelor Centrale ale partidelor comuniste și muncitorești din unele țări socialiste

Primirea participanților la consfătuire de către tovarășul Gustav Husak

PRAGA. — Joi s-au încheiat, la Praga, lucrările consfătuirii secretarilor cu probleme internaționale și ideologice ai Comitetelor Centrale ale partidelor comuniste și muncitorești din unele țări socialiste.

Partidul nostru a fost reprezentat la consfătuire de tovarășii Ion Stoian, membru supleant al Comitetului Politic Executiv, secretar al C.C. al P.C.R., și Petru Enache, membru supleant al Comitetului Politic Executiv, secretar al C.C. al P.C.R.

În aceeași zi, reprezentanții partidelor participante la reuniune au fost primiți de tovarășul Gustav Husak secretar general al Comitetului Central al Partidului Comunist din Cehoslovacia, președintele Republicii Socialiste Cehoslovace.

Cu acest prilej, din partea tovarășului Nicolae Ceaușescu, secretar general al Partidului Comunist Român, președintele Republicii Socialiste România, au fost transmise tovarășului Gustav Husak un salut călduros și cele mai bune urări de sănătate și succes, de bunăstare și fericire poporului cehoslovac prieten.

Mulțumind, tovarășul Gustav Husak a rugat să se transmită tovarășului Nicolae Ceaușescu un cald salut prietenesc și cele mai bune urări de succes, iar poporului român urarea de a obține noi realizări în construcția socialistă, prosperitate și fericire.

Sosirea în Capitală a ministrului afacerilor externe al R. D. Germane

Joi a sosit la București, într-o vizită oficială de prietenie în țara noastră, la invitația ministrului afacerilor externe al Republicii Socialiste România, Ștefan Andrei ministrul afacerilor externe al Republicii Democrate Germane, Oskar Fischer.

La sosire pe aeroportul Otopeni, oaspetele a fost întîmpinat de ministrul român al afacerilor externe, de alte persoane oficiale.

★

În aceeași zi, au început convorbirile oficiale între miniștrii afacerilor externe ai României și R.D Germane.

La convorbiri participă persoane oficiale române și din R.D. Germană, precum și Siegfried Bock, ambasadorul acestei țări la București.

MIȘCAREA PENTRU PACE VEST-GERMANĂ „CERCUL DE LA DORTMUND", a cărei ședință s-a desfășurat în marele centru industrial din Ruhr, a chemat la organizarea unei noi serii de acțiuni pentru pace și dezarmare în perioada 1 septembrie 1984 — 8 mai 1985, cînd se împlinesc 40 de ani de la eliberarea poporului german de sub fascism.

PROIECTUL DE EXTINDERE A COMBINATULUI SIDERURGIC „KIM CHAEK" — de o mare importanță în creșterea, în districtul Chongjin, din R.P.D. Coreeană, de capacități pentru producerea a șase milioane tone de oțel — este transpus în viață într-un ritm rapid, relatează agenția A.C.T.C

VIZIUNE

ex. 15.05 Ti-ită. Muzică 20 Ecran de esene anima-iața cultura-i — o epocă e spirituală. lan. Emisiu-conducătorii Emisiune în mană. 16.30 programului. Jurnal. Sub ului jubiliar. litatea în e-1984 — anul ății țării, a-e al XIII-lea l partidului. ilizare pen-ea planului. niri și per-de ani de sformări re-sub condu-idului. Azi. ui. 21.10 Te-altului pres-rnațional al eședintelui ei. constructive ăcii în lume. ai construc-ste în filmul 22.20 Tele-0 Închiderea ui.

din orologic

se menține si călduroasă. i mult senin. Temperatura fi cuprinsă 35 de grade. nimă între 19 rade.

I.T.B. Pentru narea trafi-imetrul Gării .T.B. a luat troleibuzele 86, 94 și 95 la intersecția ca cu calea nu în fața ord), pe noua al amenajată op. În acest e fluența cir-această zonă intersectează mijloace de

nento

ITAL: Raluca Fătu rgiu Pop — tenor mân, sala Studio,

IARIA ȘI LILIANA Opera Română 8.

TELOR — prezintă Sturdza Bulandra", vară Herăstrău, ora

LUTURI — Teatrul ora 19.30.

DOAMNEI OLIM-ul „Nottara", sala 3), ora 19.

U CÎNTEC — Tea-e", Grădina Boema,

ACOL DE DIVER-FILM — Teatrul „C. dina Cărăbuș (str. , ora 20.30.

MARE — Teatrul " (50.26.55), mîine,

A ÎN TIMPUL SPEC-— prezintă Teatrul la Școala generală 30.

DE OASPEȚI — An-ic „Rapsodia Ro-), ora 16.30.

★

E BUCUREȘTI — .79) — 9.30, 11.30, 0.

MICROFON — Cen-— 9, 11.15, 13.30,

PENTRU O ORĂ ; B.D. LA MUNTE 14.30, 16.45, 19 —

ME — Griviția 11.15, 13.30, 15.45, (47.46.75) — 9, .45, 18, 20.

UI ȘAPTECAI — — 13, 15, 17, 19. A MAREA NEA-ui Sării (31.28.13) —

Ferentari (80.49.65) 9.30.

MILIARDAR — 8.48) — 15, 17.15,

MIJLOACELE — — 15.30. 17.30,

UI BACCHUS — 0) — 15.30. 17.30,

A VLAȘINILOR —) — 15. 17.15, 19.30. VIDIU — Flacăra 30 17.30. 19.30 CI ȘI O STREN-dio (59.53.15) — 10, 12, 14, 16, 18, 20.

ACEEAȘI DRAGOSTE — Timpuri Noi (15.61.10) — 9, 11, 13.15 15.30, 17.45, 20.

LOCOTENENT CRISTINA — Sala Mică a Palatului (15.73.72) — 17.15, 20; Patria (11.86.25) — 9, 11.15, 13.30, 15.45, 18, 20.15; Aurora (35.04.66) — 9, 11.15, 13.30, 15.45, 18, 20.

CINEVA CA TINE — Floreasca (33.29.71) — 9, 11, 13, 15.30, 17.45, 20.

CICLUL: OMENIREA ÎMPOTRIVA RĂZBOIULUI; CU MÎINILE PE ORAȘ — Capitol (16.29.17) — 9, 11.15, 13.30, 15.45, 18, 20.

A OPTA MINUNE A LUMII — 9, 11.15, 13.30; GARĂ PENTRU DOI — 16, 19 — Dacia (50.35.94).

LEGENDA — Union (13.49.04) — 9.30, 11.30, 13.30, 15.45, 18, 20.

LOVITURA FULGERĂTOARE — Lira (31.71.71) — 15.30, 17.30, 19.30; Cosmos (27.54.95) — 9.30, 11.30, 13.30, 15.30, 17.30, 19.30.

DAMEN TANGO — Popular (35.15.17) — 15, 17.15, 19.30.

LEGENDA STATUETELOR CHANG — Progresul (23.94.10) — 16, 18, 20.

MARFĂ FURATĂ — Scala (11.03.72) — 9, 11.15, 13.30, 15.45, 18, 20; Festival (15.63.84) — 9, 11.15, 13.30, 15.45, 18, 20.

OMUL ȘI FIARA — București (15.61.54) — 9, 12.15, 16, 19.15; Melodia (11.13.49) — 9, 12, 16, 19.

YANKEII — Feroviar (50.51.40) — 9, 12.15, 16, 19.15; Cultural (83.50.13) — 9, 12, 16, 19; Flamura (85.77.12) — 9, 12, 16, 19.

LEGENDA CĂLĂREȚULUI SINGURATIC — Giulești (17.55.46) — 9, 11.15, 13.30, 15.45, 18, 20; Arta (21.31.86) — 9, 11, 13.15, 15.30, 17.45, 20.

ROIUL — Volga (79.71.26) — 9, 11.15, 13.30, 15.45, 18, 20.15.

ROCKY II — Tomis (21.49.46) 9, 11.15, 13.30, 15.45, 18, 20.

GRĂDINI

LEGENDA CĂLĂREȚULUI SINGURATIC — Arta (21.31.86) — 20.45.

CU MÎINILE PE ORAȘ — Capitol (16.29.17) — 21.

PAR ȘI IMPAR — Feroviar (50.51.40) — 21.15

CACTUS JACK — Gloria (47.46.75) — 21.15

LOVITURA FULGERĂTOARE — Lira (31.71.71) — 21.

AVERTISMENTUL — Luceafărul (15.87.67) — 21

CUSCRII — Parc Hotel (17.08.58) — 21

ROCKY II — Tomis (21.49.46) — 21.

TOVARĂȘUL NICOLAE CEAUȘESCU A EFECTUAT O VIZITĂ DE LUCRU ÎN UNITĂȚI AGRICOLE DIN JUDEȚUL CONSTANȚA

(Urmare din pag. 1)

ganizată în așa fel încît recoltarea grîului să se poată desfășura cu toate forțele, din zori și pînă seara tîrziu, utilizîndu-se combinele la întreaga capacitate.

Tovarășul Nicolae Ceaușescu a cercetat cu atenție grîul ajuns la maturitate. Apreciind calitatea bobului, secretarul general al partidului a indicat ca, în viitor, să se aibă în vedere o densitate mai mare a plantelor pe metrul pătrat.

Oprind pentru un moment combina pe care lucrează, mecanizatorul Mircea Răileanu s-a dat jos, s-a apropiat de tovarășul Nicolae Ceaușescu, oferindu-i cu multă dragoste flori.

Cum merge munca ? Cît cîștigi în urma aplicării acordului global ? l-a întrebat secretarul general al partidului.

Munca merge bine, iar eu sînt mulțumit de cîștig, peste 4 000 lei pe lună, a răspuns mecanizatorul, subliniind că aplicarea acordului global constituie un puternic stimulent, veniturile fiind nemijlocit legate de activitatea depusă.

În continuare, au fost vizitate o solă cu porumb, precum și culturi de soia și fasole.

Directorul întreprinderii a informat în cursul discuției că, odată cu urgentarea strîngerii cerealelor păioase, colectivul acordă o deosebită atenție însămînțării culturii a doua.

La plecare, adresîndu-se celor ce lucrează în Întreprinderea agricolă de stat Amzacea, tovarășul Nicolae Ceaușescu a spus : **Mi-au făcut o impresie bună culturile și producțiile ce se obțin, deși doresc să subliniez că densitatea la grîu nu este cea care ar trebui. De aceea, se impune pentru însămînțările din toamnă să se pregătească temeinic terenul și să se asigure densitatea necesară. De asemenea, soia, fasolea și porumbul se prezintă bine, existînd perspectiva de a avea o recoltă bună. Felicit pe toți lucrătorii din Întreprinderea agricolă de stat Amzacea, pe toți cooperatorii, pentru activitatea pe care o desfășoară și le urez să obțină recolte tot mai bune, tot mai mari.**

Vizita de lucru a continuat la **COOPERATIVA AGRICOLĂ DE PRODUCȚIE CIOCÎRLIA DE JOS** — aparținînd Consiliului unic agroindustrial Cobadin.

Elicopterul prezidențial aterizează în marginea unui lan de grîu unde a fost declanșat secerișul de către o formație complexă mecanizată. Numeroși oameni ai muncii din Ciocîrlia de Jos, ca și din satele și comunele învecinate — Ciocîrlia de Sus, Basarabi și Cobadin — au făcut o călduroasă și entuziastă primire secretarului general al partidului, tovarășul Nicolae Ceaușescu, expresie a sentimentelor de profundă mulțumire și bucurie pentru cinstea ce li se face de a-l putea saluta din nou în mijlocul lor.

Tovarășul Nicolae Ceaușescu se oprește mai întîi în fața lanului de grîu dintr-un sol productiv, cultivat pe o suprafață de 50 de hectare și se interesează asupra producției care — informează Ioan Bălău, președintele C.A.P. Ciocîrlia de Jos — va fi superioară prevederilor planului. Secretarul general al partidului apreciază că s-ar fi putut obține și mai mult și cere lucrătorilor agricoli din această zonă să depună eforturi susținute pentru a face ca an de an să crească roadele pămîntului.

Și cultura de porumb în fața căreia tovarășul Nicolae Ceaușescu se oprește în continuare, se prezintă foarte bine.

La plecare, adresîndu-se celor prezenți, secretarul general al partidului, tovarășul Nicolae Ceaușescu, subliniind impresiile bune pe care le are, a apreciat că recolta de grîu, care este foarte bună, putea fi și mai bogată dacă se respecta densitatea indicată. De asemenea, și felul cum se prezintă cultura de porumb arată că se poate realiza programul stabilit pentru acest an. Adresînd felicitări pentru activitatea depusă în acest an, secretarul general al partidului a urat lucrătorilor din unitate și din Consiliul unic agroindustrial să obțină rezultate și mai bune în muncă.

Cei prezenți fac o caldă manifestare de dragoste conducătorului partidului și statului nostru, scandează puternic „Ceaușescu și poporul!", „Ceaușescu — P.C.R.!".

Următorul obiectiv al vizitei l-a constituit **ÎNTREPRINDEREA AGRICOLĂ DE STAT POARTA ALBĂ** din cadrul Consiliului unic agroindustrial de stat și cooperatist Castelu.

La coborîrea din elicopter, tovarășul Nicolae Ceaușescu a fost întîmpinat cu deosebită căldură de numeroși locuitori ai comunelor învecinate, țărani din Castelu, Poarta Albă și Basarabi, care au făcut o primire entuziastă, exprimîndu-și bucuria de a se întîlni cu secretarul general al partidului nostru.

Dialogul de lucru al secretarului general al partidului cu mecanizatorii, specialiștii și cadrele de conducere din întreprindere se desfășoară, în continuare, pe terenurile Fermei nr. 1, cultivate cu porumb, floarea-soarelui, soia — și a fost consacrat analizării modului în care se aplică în practică indicațiile date cu prilejul precedentelor vizite în unități agricole din județ, precum și a măsurilor luate în vederea strîngerii în cele mai bune condiții a recoltei din această vară.

Directorul întreprinderii, Sucuri Ismet, raportează că de două zile a început secerișul grîului pe solele cultivate cu soiuri de mare productivitate, urmînd ca în perioada imediat următoare să înceapă strîngerea recoltei și pe celelalte terenuri.

Tovarășul Nicolae Ceaușescu analizează împreună cu factorii de răspundere din minister și din întreprindere gradul de coacere a culturilor, precum și calitățile soiurilor cultivate pe aceste terenuri.

Secretarul general al partidului se apropie de o combină sosită în aceste momente la capătul lanului. Mecanizatorul Constantin Stan coboară de pe combină și raportează că pe sola pe care lucrează se estimează o producție de peste 5 000 kg la hectar. El arată, de asemenea, că retribuirea se face în acord global, iar cîștigurile pe care le realizează sînt foarte bune.

Apreciind rezultatele obținute, tovarășul Nicolae Ceaușescu a cerut factorilor de răspundere din minister ca și organelor locale de partid și de stat să acționeze pentru a se asigura strîngerea urgentă și fără pierderi a recoltei, pentru transportul de urgență a întregii producții la bazele de recepție.

În continuare, sînt analizate culturile de grîu și de pe alte sole însămînțate cu soiurile „Lovrin 32" și „Fundulea 29" cu porumb, soia și floarea-soarelui.

Tovarășul Nicolae Ceaușescu se oprește într-un lan de porumb, unde urmărește irigarea prin brazde, care s-a dovedit a fi sistemul cel mai eficient și, totodată, economicos.

Secretarul general al partidului a apreciat starea de vegetație a porumbului, modul în care se efectuează irigarea culturilor și a indicat ca această metodă să fie aplicată și pe sole mai mici, unde să se poată realiza și o nivelare mai bună a terenurilor.

Luîndu-și rămas bun de la mecanizatorii și specialiștii Întreprinderii agricole de stat Poarta Albă, tovarășul Nicolae Ceaușescu le-a spus :

Dragi tovarăși, Mi-au făcut o impresie bună culturile pe care le-am văzut, producțiile obținute la grîu și perspectiva de a obține recolte bune la floarea-soarelui, soia și porumb. Vă felicit pentru rezultatele obținute, pentru activitatea dumneavoastră și vă urez să obțineți recolte tot mai bogate. Vă doresc multă sănătate și multă fericire !

Un ultim popas s-a făcut pe terenurile **COOPERATIVEI AGRICOLE DE PRODUCȚIE DIN COMUNA CUMPĂNA.** Elicopterul, la bordul căruia se afla tovarășul Nicolae Ceaușescu, a aterizat la marginea unei sole de 102 ha cultivate cu grîu, unde în zorii zilei tocmai începuse secerișul cu 10 combine „C—12".

Tovarășul Nicolae Ceaușescu — salutat la sosire cu deosebită căldură, cu sentimente de aleasă stimă și prețuire de cooperatorii aflați la lucru în cîmp — intră direct în lanul de grîu, examinînd densitatea culturii și calitatea producției. Președintele cooperativei agricole, Gheorghe Bratu, informează că au fost asigurate toate condițiile pentru ca pe întreaga suprafață de 600 ha cultivată grîul să fie recoltat în 8—10 zile bune de lucru.

Interesîndu-se de producțiile obținute, tovarășul Nicolae Ceaușescu a arătat că sînt posibilități să se obțină recolte mai mari dacă se respectă densitatea necesară.

În continuare, se vizitează un lan de porumb irigat în prezent prin brazde.

Tovarășului Nicolae Ceaușescu i se prezintă, de asemenea, o solă de circa 100 ha cultivată cu tomate.

Tovarășul Nicolae Ceaușescu examinează recolta, se interesează de producțiile deja recoltate și indică extinderea culturilor de tomate palisate. Secretarul general al partidului a cerut, de asemenea, să se examineze posibilitatea extinderii unor soiuri de tomate cu fructe mai mari.

Cooperatorii informează că suprafața legumicolă a cooperativei este în curs de completare cu încă circa 100 de hectare pe care este prevăzută plantarea culturii a doua imediat după seceratul grîului.

La sfîrșitul vizitei, tovarășului Nicolae Ceaușescu i se prezintă structura actuală și planul producției horticole pe anul 1984 pe întregul județ. Sînt examinate, în cadrul unei expoziții, calitatea legumelor și fructelor cultivate în Dobrogea.

Tovarășul Nicolae Ceaușescu analizează producțiile obținute și apreciază că, îndeosebi la cartofi, realizările sînt încă sub posibilități. În acest sens, secretarul general al partidului a cerut să se aibă în vedere irigarea culturilor de cartofi și sporirea densității acestora.

Adresîndu-se cooperatorilor, care l-au înconjurat cu multă dragoste pe tot parcursul vizitei, tovarășul Nicolae Ceaușescu a subliniat impresia bună lăsată de recolta de grîu, de felul în care se prezintă celelalte culturi și l-a felicitat pentru activitatea depusă, pentru rezultatele obținute pînă acum, urîndu-le succese tot mai mari în viitor.

Vizita de lucru a secretarului general al partidului, întîlnirile și discuțiile pe care le-a avut cu lucrătorii ogoarelor dobrogene au prilejuit, ca de fiecare dată, o analiză profundă, cu largi implicații prin concluziile și indicațiile formulate direct, la fața locului, pentru dezvoltarea agriculturii la un nivel superior. Totodată, secretarul general al partidului a indicat conducerii ministerului de resort, organelor agricole, organelor și organizațiilor de partid din județ și din întreaga țară să acționeze pentru impulsionarea ritmului de lucru la recoltare și eliberarea terenurilor în vederea însămînțării urgente a acestora cu culturi duble. Fiecare moment al vizitei a oferit imaginea grăitoare a dragostei și prețuirii cu care este înconjurat prețuitul tovarăș secretarul general al partidului, de întregul nostru popor, a hotăririi neabătute de a înfăptui Programul partidului de edificare a socialismului pe pămîntul patriei noastre, de progres și înflorire multilaterală a României socialiste, angajamentul de a întîmpina cu noi și mari succese cea de-a 40-a aniversare a revoluției de eliberare socială și națională, antifascistă și antiimperialistă și Congresul al XIII-lea al partidului.

În lanurile de grîu de la I.A.S. Amzacea

Moment din timpul vizitării expoziției zootehnice

Redacția și administrația, cod 70711 — str. Brezoianu nr. 23—25 sector 1 of P.T.T.R. Centrala telefonică 37 27 77. Secția scrisori și biroul juridic : 37 27 73. Publicitatea cod 70709 — str 13 Decembrie 24, sector 1, of. P.T.T.R. 1, telefon 14 15 16. Abonamente se fac la toate oficiile poștale și difuzorii din întreprinderi și instituții. Cititorii din străinătate se pot abona prin „ROMPRESFILATELIA" — Sectorul export-import -presă P.O. Box 12-201, telex 10376 prsfir București, calea Griviței nr. 64—66 1 2 3 4

PROLETARI DIN TOATE ȚĂRILE, UNIȚI-VĂ !

INFORMAȚIA Bucureștiului

ZIAR AL COMITETULUI MUNICIPAL BUCUREȘTI AL P.C.R. ȘI AL CONSILIULUI POPULAR AL MUNICIPIULUI BUCUREȘTI

ANUL XXXI – Nr. 9565 | 8 PAGINI – 50 BANI | Simbătă 14 iulie 1984

Răspunzînd vibrantelor chemări ale tovarășului NICOLAE CEAUȘESCU

40

ȘTIINȚA, ÎN AVANPOSTURILE PRODUCȚIEI

Congresul al IX-lea – piatră de hotar a celei mai strălucite ctitorii din noua istorie a patriei

40 ANI DE LA CONGRESUL AL IX-LEA AL P.C.R.

Politica partidului – expresie a voinței clasei muncitoare, a întregului nostru popor

Deschizînd o etapă nouă în istoria contemporană a patriei, o etapă fără precedent prin caracterul multilateral al transformărilor novatoare, politice și economico-sociale, al perfecționării structurilor fundamentale, al așezării pe baze științifice a tuturor domeniilor de activitate din viața țării, Congresul al IX-lea al partidului ni se înfățișează din perspectiva celor 19 ani care ne despart de desfășurarea sa ca o adevărată piatră de hotar a devenirii României socialiste. Am fost, în acești 19 ani, și continuăm să fim martori și părtași la înfăptuirea unor grandioase ctitorii intrate pentru totdeauna în cartea de istorie a neamului, în conștiința noastră a tuturor, ca opere nepieritoare ale unei epoci purtînd numele aceluia ce îi este autor – **Epoca NICOLAE CEAUȘESCU.** Una din trăsăturile cele mai pregnante ale acestei epoci o constituie fundamentarea strategiilor științifice ale dezvoltării în condițiile creșterii continue a rolului politic conducător al partidului, ale definirii funcțiilor sale de centru vital al întregii noastre societăți, contribuții de cea mai mare importanță ale tovarășului Nicolae Ceaușescu la tezaurul gîndirii marxiste contemporane.

Referindu-se la modul strălucit în care partidul nostru și-a îndeplinit încă de la crearea sa misiunea istorică, conducînd lupta maselor populare împotriva exploatării, pentru înfăptuirea revoluției de eliberare socială și națională, pentru lichidarea vechii orînduiri și trecerea la procesul revoluțio-

(Continuare în pag. a III-a)

Noile mărci de oțel: la un înalt nivel de competitivitate

Cercetarea științifică — **sublinia cu deosebită pregnanță secretarul general al partidului la Plenara C.C. al P.C.R. din 27 iunie a.c.** — trebuie să se angajeze cu mai multă hotărire în soluționarea problemelor fiecărei ramuri, în accelerarea procesului de asimilare, contribuind, astfel, la creșterea nivelului tehnic-calitativ al produselor, la reducerea consumurilor de materii prime și materiale, la sporirea productivității muncii. Acționînd în spiritul acestor mobilizatoare sarcini, colectivul INSTITUTULUI DE CERCETĂRI METALURGICE depune eforturi susținute pentru ridicarea întregii activități la cota maximă a imperativelor modernizării producției, a cerințelor tot mai mari privind diversificarea sortimentelor de oțeluri necesare economiei. „Dezvoltînd experiența dobîndită în anii actualului cincinal, perioadă în care

Ion CHIȚU

(Continuare în pag. a II-a)

Sub semnul gloriosului jubileu

Valori nepieritoare ale muzicii create în anii libertății noastre

— în pag. a V-a —

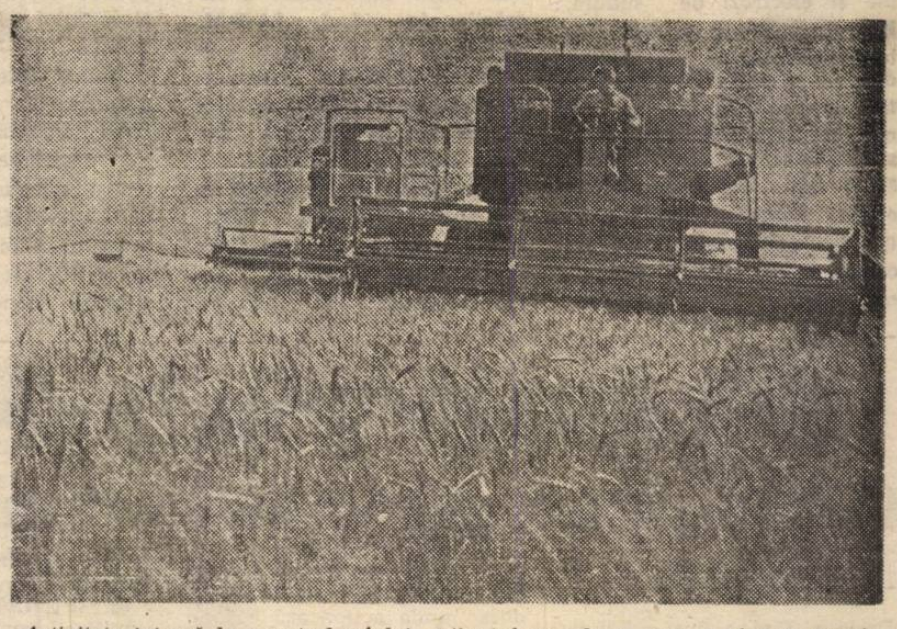

Activitate intensă la secerișul grîului, acțiuni ferme de cu zori și pînă în noapte, pentru ca nimic din rodul holdelor să nu se piardă. Imagine de la C.A.P. Popești-Leordeni

Foto : **M. CIOC**

Bacalaureat '84, sesiunea august

20 iulie este ultima zi în care promovații clasei a XII-a (învățămînt de zi) **și a XIII-a** (învățămînt seral) din promoțiile anilor 1984, 1983 și 1982 care nu au susținut sau nu au promovat examenul de bacalaureat, **se mai pot înscrie pentru a participa la sesiunea din august a acestui examen** ce încheie studiile liceale. Candidații din promoția acestui an vor fi înscriși pe baza evidențelor existente la secretariatele liceelor unde au promovat ultima clasă de liceu. Cei din seriile anterioare vor trebui să prezinte următoarele acte : **certificat de naștere în original ; foaia matricolă cu situația școlară din clasele liceale.** Examenul constă din următoarele probe : **lucrare scrisă la limba și literatura română (13 august)** — pentru cei care au studiat în licee sau clase cu predare în limbi ale naționalităților conlocuitoare, **lucrare scrisă și la limba și literatura maternă (14 august) — ; lucrare scrisă la proba a două principală (16 august) ; lucrare scrisă la proba a treia secundară (18 august) ; susținerea lucrărilor practice** (ce trebuie depuse la secretariatele liceelor pe data de 1 august) și **examinarea orală** a candidaților care n-au obținut nota 5 la lucrările scrise și au solicitat examinarea orală se desfășoară în intervalul **19—22 august**, pe **22 august** urmînd a se afișa și rezultatele bacalaureatului.

Întreprinderea „VULCAN" : standul de calibrat în vid al rotoarelor asigură un eficient control de calitate.

La ordinea zilei în agricultură

GRÎUL – pînă la ultimul bob, în hambare !

● OBIECTIVUL PRIMORDIAL : REALIZAREA UNOR VITEZE MAXIME LA SECERIȘ ● ACUM, CINE CÎȘTIGĂ TIMP, CÎȘTIGĂ ȘI BĂTĂLIA RECOLTEI ● ÎN CENTRUL ATENȚIEI, EVITAREA PIERDERILOR ● ÎNTREAGA PRODUCȚIE — DEPOZITATĂ URGENT

Așadar, și pe ogoarele ilfovene a început marea bătălie pentru asigurarea pîinii tuturor. Urmînd neabătut prețioasele indicații date de tovarășul Nicolae Ceaușescu și cu prilejul recentei vizite de lucru efectuate în județul Constanța, țăranii cooperatori, mecanizatorii, specialiștii, practic întreaga suflare a satelor acționează cu forțe sporite pentru a strînge la timp și fără pierderi rodul holdelor.

● **MĂGURELE.** În ultimele zile inginerul șef al cooperativei agricole din comună, **Florian Ciurel**, împreună cu brigadierii, a urmărit ceas de ceas starea grîului. În sfîrșit, semnalul secerișului a fost dat. Pe sola denumită „După sat", unde lanul era copt, au fost concentrate 7 combine „Grija noastră de căpetenie — remarca specialistul unității — este în momentul de față scurtarea la maximum a duratei recoltatului, spre a se evita pierderile.

(Continuare în pag. a II-a)

DIN CUPRINSUL ZIARULUI

● Pe agenda consiliilor populare : AUTOCONDUCEREA ȘI AUTOGOSPODĂRIREA (în pag. a IV-a)

Note și comentarii pe marginea scrisorilor adresate redacției de oamenii muncii (în pag. a VI-a)

În spiritul orientărilor și sarcinilor trasate de tovarășul NICOLAE CEAUȘESCU

40 23 August

Noile mărci de oțel: la un înalt nivel de competitivitate

(Urmare din pag 1)

activitatea institutului a crescut de 2,5 ori, folosind mai intensiv baza tehnico-materială din dotare — ne precizează doctor inginer **Iancu Drăgan**, directorul I.C.E.M. — putem grăbi ritmul de asimilare în fabricație a noilor mărci de oțel, scurtînd drumul lor din laboratoare către marile combinate siderurgice ale țării. **În cinstea celor două mari evenimente din viața patriei, a partidului și poporului nostru — a 40-a aniversare a revoluției de eliberare socială și națională și cel de-al XIII-lea Congres al partidului — ne-am angajat să finalizăm și să transmitem producției peste 200 obiective de cercetare".**

După cum se știe, ramuri de vîrf ale industriei — mașini-unelte, electronică, electrotehnică, aviație ș.a. — **au cunoscut și cunosc în actualul cincinal ritmuri deosebit de înalte. Pentru aceste ramuri purtătoare de progres tehnic, aflăm de la doctor inginer Nicolae Lașcu-Simion**, șeful laboratorului de utilizare a oțelurilor, specialiștii I.C.E.M. au realizat în concepție proprie, materiale de înaltă performanță, între altele, sîrma rezistivă, bare din oțel, oțeluri speciale pentru industria chimică, sîrme și electrozi de sudură. **Pînă în prezent au fost stabilite tehnologiile pentru producerea a peste 30 de grupe tipodimensionale și sînt în curs de asimilare alte 90 de grupe, care vor acoperi peste 50 la sută din necesarul de oțeluri speciale.** Numai pentru produsele metalurgice necesare centralelor electronucleare au fost asimilate sau sînt în curs peste 40 de tehnologii. **Mai mult de 50 la sută din obiectivele de cercetare ale acestui an sînt destinate reducerii importurilor, activitate care în 1983 s-a soldat cu economii de peste 8 miliarde lei.** Folosindu-se intensiv capacitățile de producție ale întreprinderii specializate pentru produsele metalurgice de vîrf din cadrul I.C.E.M., **drumul noilor produse de la laborator către marea industrie a fost scurtat cu peste 50 la sută.** Specialiștii au accentuat preocuparea pentru asigurarea unei înalte calități a produselor, pentru atingerea performanțelor cerute de producție.

Știința, în avanposturile producției

Așa cum ne preciza și dr. inginer **Vasile Ursu**, șeful laboratorului oțel, institutul dispune de rezerve pentru scurtarea duratei de cercetare-aplicare în producție, rezerve asupra valorificării cărora colectivul își concentrează toată atenția. În primul rînd, se acționează, așa cum s-a indicat și la plenara Consiliului Național al Oamenilor Muncii, pentru **o mai mare concentrare a lucrărilor în cadrul I.C.E.M., reducîndu-se pe această cale numărul unităților cooperatoare la aceeași temă de cercetare. Pe această cale durata totală de cercetare-asimilare poate fi diminuată cu cel puțin 2—3 luni, făcîndu-se, totodată, și importante economii de fonduri.** De asemenea, **printr-o mai bună organizare a muncii de cercetare, folosirea superioară a timpului de muncă, a capacităților din dotare, numărul de obiective de cercetare finalizate poate fi sporit cu peste 10 la sută.**

A crescut preocuparea pentru **elaborarea de noi mărci de oțeluri și tehnologii de fabricație cu consumuri reduse de elemente de aliere — wolfram, molibden, crom și mangan — materiale scumpe și deficitare, institutul punînd la dispoziția producției oțeluri cu grad de aliere mai scăzut, dar avînd calități echivalente.** În acest context subliniem contribuția cercetării la **creșterea procentului de scoatere**, sarcină deosebit de importantă în siderurgie. O cale eficientă este **trecerea tot mai accentuată la turnarea continuă, tehnologie care asigură un procent de scoatere de peste 90 la sută, consumul de oțel pentru o tonă de produse finite fiind mai mic cu peste 100 kg față de procedeele clasice.**

Specialiștii de la I.C.E.M. împreună cu cei din unitățile productive, sub coordonarea Consiliului Național pentru Știință și Tehnologie, acționează intens pentru perfecționarea acestui procedeu, îmbunătățirea calității semifabricatelor, sporirea numărului de șarje turnate consecutiv, aducîndu-și contribuția la creșterea producției de oțel, conform necesităților economiei naționale.

Din aceleași cantități de materii prime mai multe produse

Metalul — riguros economisit, superior valorificat

Colectivul **Întreprinderii „FRIGOTEHNICA"** înscrie la loc central în activitatea sa de zi cu zi reducerea consumurilor de materii prime și materiale, îndeosebi a metalului, acțiuni concertate, inițiate și desfășurate sub conducerea organelor și organizațiilor de partid, vizînd diminuarea consumurilor la toate produsele. S-a avut în vedere, prioritar, reducerea greutății produselor mari și rezultatele obținute merită a fi relevate. Tabelul pe care îl prezentăm în continuare, care se referă la familia de produse denumite condensatori cu evaporare forțată — C.E.F., este edificator în acest sens.

	Greutatea	
	Tip vechi	Tip nou
C.E.F. — 180	3 700 kg	2 930 kg
C.E.F. — 250	5 600 kg	3 000 kg
C.E.F. — 316	6 200 kg	4 800 kg

Inginerul **Paul Grindeanu**, din cadrul atelierului proiectare utilaje, sublinia că realizările amintite au fost posibile prin găsirea unor soluții tehnice care au permis, prin reproiectare, înlocuirea unor subansambluri cu altele mai ușoare. Dar nu numai atît. S-a urmărit, și s-a reușit, obținerea unor produse cu caracteristici tehnico-funcționale superioare. La noul condensator de evaporare forțată de tipul C.E.F.-316, ca să dăm doar un singur exemplu, au sporit performanțele frigorifice de la 316 000 Kcal/h la 450 000 Kcal/h, în condițiile în care puterea electrică instalată a scăzut cu 15 kW. Vorbind de inventivitatea tehnică a colectivului, trebuie să subliniem că aceasta a fost stimulată de către comitetul de partid al unității, care a asigurat cadrul prielnic afirmării inițiativelor creatoare. Orice propunere venită din mijlocul muncitorilor, maiștrilor, tehnicienilor și inginerilor este analizată cu maximă atenție, trecîndu-se, cu operativitate la valorificarea ei. În baza unor astfel de propuneri, s-a ajuns și la aplicarea **unei noi tehnologii de fabricare a răcitoarelor de aer carcasat pe baza căreia consumul de metal a fost diminuat cu 250 kg pe fiecare produs, la o nouă soluție constructivă pentru ușile glisante ale depozitelor frigorifice, soluție ce asigură diminuarea consumului de oțel inox cu 115 kg pe bucată.**

„În lumina sarcinilor stabilite de conducerea partidului, personal de tovarășul Nicolae Ceaușescu, avem datoria de comuniști de a acționa cu hotărîre, în spirit revoluționar, pentru a găsi noi căi de reducere a consumurilor de materii prime și materiale — ne spunea **Cela Ștefaniuc**, secretarul comitetului de partid. Ne-am propus ca în cinstea zilei de 23 August, măreața sărbătoare a poporului nostru, și a celui de-al XIII-lea Congres al P.C.R. să finalizăm, mai devreme față de termenele stabilite, și alte acțiuni".

Angajamentele colectivului se referă, concret, la aplicarea unui studiu de analiză a valorii vizînd optimizarea supapelor de siguranță pentru amoniac, la reproiectarea turnului de răcire a apei de tip T.R.-50 și la introducerea forjării la cald în fabricarea a 10 repere pentru robinete și armături frigorifice — măsuri care vor însemna diminuarea consumului de metal cu peste 30 tone.

T. POGOCEANU

La ordinea zilei în agricultură

GRÎUL — pînă la ultimul bob, în hambare!

(Urmare din pag. 1)

Desigur, fără a face rabat la calitate. În acest scop urmărim permanent activitatea formațiilor de mecanizatori, asigurîndu-le, la capătul locului, tot ce le trebuie pentru desfășurarea neîntreruptă a lucrului de dimineață, de cînd se poate intra pe tarla, și pînă la căderea întunericului: atelier mobil, cisternă de motorină, hrană caldă. Pe unele porțiuni, la marginea lanurilor sau a drumurilor, unde plantele sînt căzute, o echipă de secerători adună spicele. Recolta este transportată direct în bază, cu trei autocamioane și patru tractoare cu remorci. Iată și primii combineri evidențiați: **Marin Stoichiță, Costel Chirculescu, Petre Nițoi.**

● **CIOLPANI.** Și aici, aria secerișului se extinde. Grosul forțelor este concentrat, deocamdată, pe tarlaua „Pădure" unde acționează o formație de 7 combine. „Nici un spic pierdut, nici un bob irosit" — aceasta este acum deviza fiecărui mecanizator. Și nu numai a lor. În urma mașinilor numeroși cooperatori, împreună cu 30 de elevi din comună adună toate plantele de grîu rămase. După combine intră formația de prese și mașini de adunat și căpițat. 26 de atelaje transportă continuu baloturile de paie în bazele furajere. De fapt, la arie se află aproape toată comuna, în frunte cu primarul ei, **Preda Militaru.** Ca și în celelalte localități ale Sectorului agricol Ilfov toți membrii comitetului comunal de partid și ai consiliului popular au fost repartizați pe sectoare de activitate, fiecare răspunzînd de buna desfășurare a cîte unei lucrări: secerișul, eliberarea terenului, transportul etc.

● **AFUMAȚI.** Formația de combine condusă de **Petre Lupașcu** este în plină activitate. Prima a fost „atacată" tarlaua „Șindrilița". Fiecare mecanizator se străduiește să folosească la maximum timpul și capacitatea mașinilor. Condițiile nu le lipsesc. Chiar în vecinătatea lanurilor a fost organizată o tabără de vară dotată cu vagoane dormitor, instalație eoliană pentru producerea curentului electric și chiar un mic... cuptor de pîine.

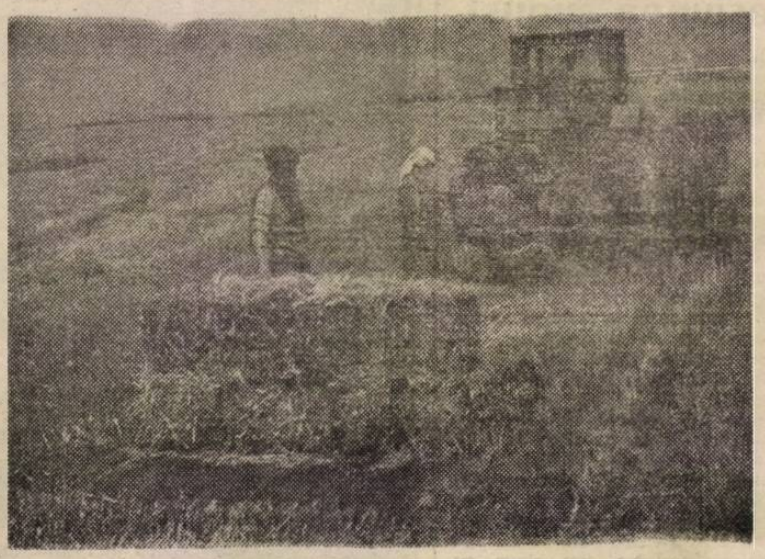

În urma combinelor, presele acționează în mod susținut spre a crea front de lucru pentru semănatul culturilor succesive

MECANIZATORI! COOPERATORI! SPECIALIȘTI! LOCUITORI AI SATELOR!

ACȚIONAȚI ȘI MIINE, CU TOATE FORȚELE, LA STRÎNGEREA FĂRĂ PIERDERI A RECOLTEI DE GRÎU, ELIBERAREA TERENURILOR ȘI SEMĂNATUL CULTURILOR SUCCESIVE, LA TOATE LUCRĂRILE PRIORITARE ALE CAMPANIEI DE VARĂ!

Nici un obstacol pe fluxul campaniei!

● ELIBERAREA TERENURILOR DE PAIE — ÎN PAS CU RECOLTATUL ● PRESELE ȘI CELELALTE UTILAJE — FOLOSITE CU RANDAMENT MAXIM ● SEMĂNATUL CULTURILOR SUCCESIVE — ACCELERAT PRETUTINDENI

Se cunoaște că în campania de vară toate lucrările trebuie să se desfășoare într-o succesiune neîntreruptă: secerișul, eliberarea terenului, pregătirea și semănatul culturilor succesive. Acolo unde se acordă atenția cuvenită mobilizării tuturor forțelor — inclusiv a atelajelor existente la transportul baloturilor de paie — și folosirii cu randament ridicat a utilajelor, fluxul campaniei nu este stingherit, realizîndu-se viteze ridicate. La C.A.P. Măgurele, Găneasa, Jilava și alte unități, unde s-a acționat astfel, strînsul paielor și semănatul culturilor succesive au fost încheiate sau se apropie de sfîrșit. Există, însă și unități unde ritmul lucrărilor amintite este încă lent, creîndu-se decalaje nejustificate între recoltat, strînsul paielor și semănatul celei de-a doua culturi. **Este necesar să se acționeze mai energic la eliberarea terenurilor, asigurîndu-se funcționarea neîntreruptă a preselor și a celorlalte mașini agricole. Insistăm, din nou, asupra necesității efectuării cu cea mai mare operativitate a semănatului culturilor succesive,** cu prioritatea celor pentru boabe, astfel ca acestea să beneficieze de condițiile necesare ajungerii la maturitate pînă la toamnă. Specialiștii apreciază că cel mai bine este să se însămînțeze culturile succesive concomitent sau cel tîrziu a doua zi după eliberarea terenului de resturile vegetale, folosindu-se toate utilajele din dotare, inclusiv mașinile pentru semănatul direct în miriște (MCSN-6).

N. FLORIAN

ANI DE LA CONGRESUL AL IX-LEA AL P.C.R.

Congresul al IX-lea – piatră de hotar a celei mai strălucite ctitorii din noua istorie a patriei

Politica partidului – expresie a voinței clasei muncitoare, a întregului nostru popor

40 23 AUGUST

(Urmare din pag. 1)

nar de făurire a socialismului, tovarășul Nicolae Ceaușescu sublinia : **„Partidul Comunist Român reprezintă forța politică conducătoare a întregii noastre societăți. El și-a cucerit încrederea și dragostea maselor populare, a poporului, ca rezultat al slujirii fără preget a intereselor oamenilor muncii, ale întregii națiuni, al aplicării ferme în viață a principiilor socialiste, al preocupării neabătute pentru ridicarea continuă a nivelului de trai material și spiritual al poporului și întărirea necontenită a independenței și suveranității țării. Partidul nostru este strîns legat de clasa muncitoare, de toți oamenii muncii, fără deosebire de naționalitate, de întregul popor. El nu a avut și nu are decît un singur țel — acela de a servi cauza poporului, a socialismului, a independenței patriei“.** Iată idei la care se referă și participanții la ancheta pe care o publicăm, pentru că ele întruchipează însă și chintesența expresiei identității dintre politica partidului și interesele fundamentale ale tuturor categoriilor de oameni ai muncii, ale întregului popor, ale progresului neîntrerupt și multilateral al patriei, temelia sigură a bunăstării și fericirii fiecăruia dintre noi.

— Trăsătura primordială a celor 40 de ani care au trecut de la Eliberare, cu precădere a ultimelor două decenii, cele mai fertile din întreaga istorie multimilenară a patriei — ne declara ing. **Constantin Giogu**, directorul Întreprinderii de țevi „REPUBLICA“ — este dată de **caracterul clarvăzător, profund științific al politicii economice, de direcțiile strategiei dezvoltării elaborate nemijlocit de secretarul general al partidului.** Însăși transformarea pe baze moderne a întreprinderii noastre în acești ani, de după Congresul al IX-lea al partidului, ca urmare a indicațiilor permanente date de tovarășul Nicolae Ceaușescu, vădește sensurile hotărîtoare ale avîntului întregii noastre economii în procesul creării trainicelor temelii tehnico-materiale ale socialismului. Cît de strîns legate sînt obiectivele noastre de însuși obiectivul progresului general al țării o dovedește și faptul că, în prezent potrivit sarcinii trasate de tovarășul Nicolae Ceaușescu, vom asigura întregul necesar de țevi speciale, inclusiv pentru înfăptuirea programului nuclearo-electric. Profund implicați în vasta activitate de înfăptuire a sarcinilor trasate de conducerea partidului, **comuniștii, ceilalți oameni ai muncii din întreprinderea noastră își exprimă deplina lor adeziune la Hotărîrea recentei plenare a C.C. al P.C.R., ca la Congresul al XIII-lea al partidului tovarășul Nicolae Ceaușescu să fie reales în suprema funcție de partid.** Ei văd în aceasta garanția înfăptuirii neabătute a politicii partidului, de continuă înflorire a patriei, ridicarea ei pe cele mai înalte trepte de civilizație și progres.

— Dacă dezvoltarea susținută a industriei a constituit pivotul însuși al înfloririi patriei, răspunzînd unor necesități vitale ale poporului, nu e mai puțin adevărat — sublinia **Nicolae Marin** primarul comunei **CORBEANCA** — că în anii noștri, cu precădere în perioada inaugurată de Congresul al IX-lea al partidului, și **agricultura, ca ramură esențială a economiei naționale, a cunoscut o transformare profundă. Prin introducerea tehnicilor moderne, prin accentuarea caracterului intensiv, prin diversificarea dotărilor cu mașini și utilaje, prin ansamblul grandioaselor lucrări preconizate de înfăptuirea noii revoluții în agricultură, însuși chipul satelor, însăși viața lucrătorilor ogoarelor marchează materializarea dezideratului de înlăturare a diferențelor dintre sat și oraș, dintre munca în industrie și munca în agricultură odată cu prefacerea activității agricole într-o variantă a activităților industriale.** Corbeanca însăși a devenit o asemenea așezare, ilustrînd pregnant adevărul că **politica partidului, însăși esența orînduirii pe care o construim, așa cum subliniază tovarășul Nicolae Ceaușescu, o constituie asigurarea bunăstării materiale și spirituale a tuturor celor ce muncesc, a condițiilor de împlinire armonioasă a personalității lor.**

— Argumentul cel mai convingător că politica partidului exprimă voința întregii noastre clase muncitoare, a întregului nostru popor — ne spunea maistrul **Petre Adrian**, de la Întreprinderea ELECTRONICA — este întruchipat de **relația indestructibilă dintre calitatea muncii consacrate înfăptuirii programului de edificare a societății socialiste multilateral dezvoltate și de înaintare a patriei spre comunism, elaborat de tovarășul Nicolae Ceaușescu și adoptat la Congresul al XI-lea al partidului și calitatea tot mai înaltă a vieții fiecăruia dintre noi. Poporul nostru a năzuit să aibă o economie modernă, competitivă, o știință și o cultură înaintate și acestor năzuințe le-a dat, prin munca sa, sub conducerea partidului, chipul faptelor. Am năzuit să trăim liberi, să ne bucurăm de roadele muncii noastre, și politica partidului a transformat în realitate această năzuință.** Fiecare o poate dovedi cu însăși calitatea propriei vieți Este și cazul meu, dar cum să vorbesc numai despre mine cînd oricare dintre tovarășii mei de la Electronica ar putea aduce în discuție aceleași exemple referitoare la locuințele lor confortabile, la

familiile lor cărora nu le lipsește nimic, la bucuria de a ne vedea copiii crescînd frumos, în cultul muncii prin care ne făurim prezentul și viitorul pline de lumină.

— **Politica partidului este politica noastră pentru că partidul comunist și-a dovedit de-a lungul întregii sale existențe vocația istorică de a fi un partid al oamenilor, pentru oameni, un partid al libertății și dreptății, al respectării valorilor întemeiate pe muncă, un partid al democrației și progresului** — ne spunea **Alexandru Nicolae**, președintele consiliului oamenilor muncii de la Întreprinderea „VULCAN“. Poporul nostru urmează cu încredere nestrămutată, de peste șase decenii, partidul. Astăzi, mai strîns uniți ca oricînd în jurul partidului, al secretarului său general, noi ne clădim politica prin munca avîntată care cunoaște de două decenii, deceniile **Epocii Ceaușescu**, înfăptuiri fără precedent. **Dăm chip viu politicii partidului prin munca noastră, prin realizările noastre, prin hotărîrea de a întîmpina cea de-a 40-a aniversare a eliberării și Congresul al XIII-lea al partidului cu noi și remarcabile împliniri.** Sînt hotărîri care pentru noi, vulcaniștii, înseamnă, între altele, și angajamentul de a obține, pînă la 23 August, o economie suplimentară de peste 400 tone metal, 250 MWh energie electrică, 125 tone combustibili convenționali și circa 80 000 mc apă. Este o hotărîre izvorîtă din certitudinea conștiinței noastre muncitorești, revoluționare, că **exprimînd voința întregului popor, politica partidului este o politică a muncii pașnice, constructive, o politică a continuei dezvoltări a patriei, o politică a devenirii noastre comuniste.**

Mircea TACCIU
Gheorghe NICULIȚĂ

O permanență a muncii și creației — spiritul revoluționar

Prin firea lucrurilor, omul este creator de bunuri materiale și spirituale, prelungindu-și existența tocmai prin ceea ce lasă în urma lui : am moștenit de la antecesori, lăsăm zestre urmașilor, așa vor proceda și ei... Putem fi mîndri de rezultatele străduinței noastre, de Capitala frumoasă și reînnoită pe care am clădit-o în anii aceștia, mai cu seamă de la **Congresul al IX-lea al partidului, din 1965, dată esențială, de cînd ritmurile sporirii puterii economici românești s-au accelerat spectaculos, de cînd întreaga societate cunoaște o efervescență unică, remarcabilă.** Ingeniozitatea, perseverența, simțul gospodăresc și de economie, ordinea și disciplina, toate focalizate în spiritul revoluționar, au schimbat și schimbă întruna chipul așezărilor țării. Atunci, la Congresul al IX-lea al Partidului Comunist Român, s-au dezbătut obiectivele majore și sarcinile de viitor ale politicii interne și externe, s-au definit direcțiile de dezvoltare ale României în vederea continuării procesului desăvîrșirii construcției socialiste în toate domeniile de activitate, în vederea înfloririi multilaterale a patriei.

Anii au trecut, ne-am făcut datoria, animați de un profund spirit revoluționar, patriotic, față de noi înșine și față de colectivitatea în care trăim, muncim, creăm. Dacă privim în urmă, peste umerii Timpului, putem încerca multiple satisfacții : ne-au crescut orașele, satele, ne-au crescut copiii, iar cele dobîndite sînt rodul binemeritat al eforturilor depuse, al țelurilor hotărîtoare pe care ni le-am stabilit și cărora le dăruim tot ce avem mai merituos în ființa și conștiința noastră, încredințați de faptul că nimic nu pică din cer. Așa cum arăta tovarășul **NICOLAE CEAUȘESCU : „Orice om de bună credință poate constata, pe baza realităților, a faptelor, marile realizări ale poporului nostru în dezvoltarea sa economico-socială în anii socialismului. Toate aceste măreți realizări demonstrează forța și capacitatea clasei noastre muncitoare, a întregului popor, stăpîn pe destinele sale, de a asigura progresul continuu al patriei, făurirea în mod conștient a propriului viitor liber“.**

Întîmpinînd așa cum se cuvine sărbătoarea împlinirii a 40 de ani de la revoluția de eliberare socială și națională, antifascistă și antiimperialistă, precum și apropiatul Congres al XIII-lea, strîns uniți în jurul partidului al secretarului său general, înaintăm, decișii, înspre ziua de Mîine, mai deplină, mai certă, bucurîndu-ne de viață și de recoltele muncii ale creației tuturor.

MIHAI STOIAN

Repere pe drumul progresului și bunăstării

Pe agenda consiliilor populare: AUTOCONDUCEREA ŞI AUTOGOSPODĂRIREA

SECTORUL 2 La propunerea cetăţenilor, numeroase dotări edilitare

Din sugestiile şi propunerile pe care le fac cetăţenii, izvorăsc o seamă de direcţii de acţiune pe care Consiliul popular al sectorului 2 le valorifică într-o măsură din ce în ce mai mare. Astfel, numai în ultima perioadă, din dialogul purtat între factorii de răspundere ai Consiliului popular şi oameni ai muncii din sector au rezultat o seamă de aspecte care, analizate, au condus la: pavarea străzii Cărăuşilor; executarea de asfaltări pe străzile Vatra Luminoasă, Maior Coravu, Lacul Tei şi şoseaua Fundeni; repararea imobilelor din strada Alexandru Donici nr. 21, Aurel Vlaicu nr. 49, Leonida nr. 9, bd. Dacia nr. 47; redeschiderea centrului de pîine din strada Traian nr. 161; amenajarea unui magazin de mobilă într-o fostă hală aparţinînd Întreprinderii de Casete Radio şi Televizoare.

SECTORUL 6 Noi magazine în Drumul Taberei

În vecinătatea pieţei Valea Ialomiţei, faţada unui bloc ne reţine atenţia. Depăşeşte 120 m lungime. **Sînt vitrinele viitorului magazin de mobilă cu o suprafaţă de circa 2 000 mp., prevăzut să intre în circuitul funcţional în ultima parte a acestei luni.** Aici vor fi **expuse, în compartimente, peste 70 diverse garnituri de mobilier, pentru interior, începînd cu cele obişnuite şi pînă la mobila tip „Stil".** Odată cu mobila, cumpărătorii îşi vor putea procura şi diverse articole de folosinţă îndelungată. La intrare vor fi panouri cu tipurile de mobilier, serviciile ce le prestează unitatea, tarifele pentru transportul la domiciliu. Şi aici s-au folosit soluţii inedite de finisări interioare, precum şi de expunere a mobilei.

În apropierea magazinului de mobilă, o altă construcţie deosebită. Ea va găzdui **viitoarea unitate cu profil de auto-moto-velo-sport,** care va dispune de o suprafaţă de aproximativ 2 000 m.p. Magazinul va păstra în linii mari specificul celorlalte unităţi asemănătoare deschise în ultimul timp pe diverse artere ale oraşului, dispunînd de dotări ce permit expunerea unei largi game de articole.

R. Gr.

SECTORUL 5 Iniţiativa din circumscripţia 56 rodeşte din plin

Pe prelungirea Ferentari, la un colţ de stradă, ne-a atras atenţia un grup de oameni care discutau aprins. Ne-am apropiat. Subiectul era de actualitate: ceapa, usturoiul, salata, ridichile şi alte legume. Aici, la nr. 100, 12 gospodari din circumscripţia 56 a sectorului 5 au amenajat un teren care pînă acum doi ani era un maidan. La început l-au împrejmuit, a urmat parcelarea, cultivarea şi roadele nu s-au lăsat aşteptate. Anul trecut cei 12 gospodari şi familiile lor aproape nu au mers la piaţă. Experienţa acumulată a fost pusă în practică încă de astă toamnă, cînd a început reamenajarea grădinilor. Acum, straturile din nou sînt frumos aliniate. Cînd am ajuns noi, dialogurile se purtau în jurul calităţii legumelor. Care sînt mai dezvoltate? Ale lui Georgescu, ori ale lui Lazăr, sau Constantin? Greu de spus, chiar şi pentru un legumicultor. Toate culturile au crescut bine, viguroase.

— Anul trecut — ne spune **Dumitru Răduţ,** preşedintele comitetului de cetăţeni din circumscripţie, unul dintre cultivatori — am plantat şi sfeclă. Ştiţi ce greutate avea fiecare bucată? În jur de 7—8 kg. Cît despre roşii, ardei, vinete, toată vara le-am avut proaspete, aici, pe parcela aceasta.

— Cîţi legumicultori sînt în întreaga circumscripţie?

— 127 de gospodari au transformat terenurile din zonă, care nu produceau nimic, în adevărate grădini de legume.

Am parcurs împreună cu interlocutorul nostru cîteva străzi. Pe Flautului, am întîlnit-o pe Maria Suciu, care îngrijea roşiile „Bizon", pe un teren din apropierea locuinţei, luat în custodie, de cîţiva ani. **De ce „Bizon"? „Pentru că sînt foarte productive, rodesc de cîteva ori pînă toamna cînd cade bruma".** Este aici, în circumscripţie o adevărată competiţie între gospodari. Experienţa circulă... oral, se transmite dintr-o parte a cartierului în alta. Lîngă lotul Mariei Suciu, pe alte 8 parcele cresc culturile de ceapă, salată, usturoi, cartofi ş.a. Exemplele bunilor gospodari sînt numeroase. Bunăoară Vasile Niţu, de pe str. Leopardului nr. 10, a luat în îngrijire un teren pe care anul trecut erau bălării, ierburi, gunoaie. Acum, aici a „apărut" o seră de 250 m.

Cîteva date privind recoltele anului trecut: 8 205 kg ceapă, 21 225 kg roşii, 23 950 kg varză, 17 650 kg de alte legume vin să întregească tabloul hărniciei şi eficienţei totodată, ale gospodarilor din circumscripţia 56 a sectorului 5, care au înţeles pe deplin că autoaprovizionarea înseamnă, în primul rînd, implicarea în muncă, responsabilitate, în propriul beneficiu.

Marian CIOBA

Ne-am interesat pentru dv.

În atenţia beneficiarilor de energie electrică din Sectorul agricol Ilfov

Centrul de distribuire a energiei electrice pentru Sectorul agricol Ilfov funcţionează într-un **nou sediu, în strada Braziliei nr. 2, sectorul 1.** Iată şi principalele sale numere de telefon: deranjamente — **33 43 41;** contracte, probleme de furnizare a energiei electrice, relaţii cu consumatorii industriali şi particulari — **33 58 96;** conducerea centrului — **33 13 55.**

— Dincolo de această strictă informaţie, ce consideraţi că trebuie să ştea în atenţia beneficiarilor dv. din Sectorul agricol Ilfov acum, în plină campanie agricolă?, l-am întrebat pe tovarăşul **V. Nogali,** directorul tehnic al **Întreprinderii de exploatare şi întreţinere a reţelelor şi instalaţiilor energetice şi de distribuire a energiei electrice şi termice Bucureşti** (fosta IDEB).

— Venind în sprijinul campaniei agricole, tehnicienii şi muncitorii din cadrul centrului amintit au revizuit şi au reparat la timp instalaţiile electrice care alimentează bazele de prelucrare şi de depozitare a produselor agricole, au fost puse cu operativitate sub tensiune batozele de mazăre, luîndu-se, totodată, măsuri de creştere a siguranţei în funcţionare a instalaţiilor. La majoritatea acestor baze s-au asigurat duble alimentări, de asemenea s-a întărit personalul de întreţinere, în turele de intervenţie. În acest context şi consumatorii din sectorul de stat şi cooperatist trebuie să-şi asigure personalul corespunzător pentru întreţinerea instalaţiilor interne proprii; **toate întrerupătoarele de joasă tensiune trebuie verificate, iar cele degradate să fie înlocuite. Orice defecţiune trebuie soluţionată cu operativitate, pentru evitarea extinderii degradării linici.** Să nu se uite nici un moment că, în această perioadă, cînd irigaţiile necesită consumuri însemnate de energie electrică, aceasta trebuie utilizată cu multă chibzuinţă: **motoarele să nu funcţioneze în gol, iar iluminatul să se folosească la strictul necesar, numai în strînsă legătură cu desfăşurarea activităţii.**

V.G.

SEZONUL HORTICULTURII

S-a deschis „Sezonul Horticulturii". Un număr de 10 judeţe principale producătoare de legume au organizat în marile pieţe agroalimentare standuri şi expoziţii proprii. Fotografia noastră vă prezintă o imagine de la compartimentul I.L.F. din judeţul Teleorman, aflat în piaţa Amzei

DE LA G.I.G.C. În vederea reviziei surselor, a reţelelor şi a punctelor termice, **va fi oprită furnizarea apei calde menajere către abonaţii racordaţi la C.E.T. Sud,** în intervalul **20 iulie — 11 august** a.c. În această perioadă nu vor beneficia de apă caldă menajeră consumatorii din următoarele cartiere: **Berceni, Olteniţei, Giurgiului, Văcăreşti, Tineretului, Titan, Baba Novac, Leontin Sălăjan, Mihai Bravu, bd. Muncii, bd. Ion Şulea, Şerban Vodă, Pantelimon, Iancului, Colentina, Vatra Luminoasă, precum şi platformele industriale IMGB, Jilava, 23 August, Republica, Obor şi Ion Şulea.**

ancheta noastră

Cu controlul oamenilor muncii în unităţi de servire

● Spirit gospodăresc, dar şi manifestări de evidentă delăsare

Vorbeam, în urmă cu cîţiva ani, cu responsabilul unui restaurant — „Olimp" — care tocmai se redeschidea după o minuţioasă renovare, ce-i schimbase complet înfăţişarea, altă dată neîngrijită, unitatea nerecomandîndu-se cîtuşi de puţin printr-o stare de igienă exemplară, ca să nu mai vorbim de alte aspecte care nu-i făcuseră deloc o bună reputaţie. **„Se va menţine aşa cum arată la inaugurare?". „Cum să nu — ne-a răspuns — doar păstrarea ordinii şi curăţeniei, respectarea întocmai a normelor igienico-sanitare nu depind de altcineva, ci în exclusivitate de noi înşine, de personalul unităţii. Sigur că beneficiem de o îndrumare permanentă, de recomandări riguroase din partea organelor de control sanitar, dar aducerea lor la îndeplinire ne revine nouă şi numai nouă. Seara, după închiderea unităţii, personalul mai întîrzie, pentru a face ordine, curăţenie, inclusiv în spaţiile-anexă: alimentele sînt păstrate în cele mai bune condiţii, urmărindu-se permanent starea lor. Nu sînt lucruri greu de făcut, trebuie numai preocupare, spirit gospodăresc din partea tuturor".** Şi, într-adevăr, unitatea şi-a menţinut înfăţişarea, fiind, în continuare, o gazdă bună pentru igienă. Este unul dintre multele exemple bune posibile. La fel de bine ne-am putea referi la magazinele DIA-Beldiman, Unic, cofetăria Scala, restaurantele Stadion, Hanul lui Manuc, Cişmigiu, Ghica Tei, Hunedoara etc.

Deci, despre igienă — o cerinţă de o deosebită importanţă — mai ales acolo unde se manipulează alimente şi mai ales acum, cînd căldura poate agrava consecinţele oricărei nerespectări a normelor sanitare. Sigur că revine în primul rînd personalului unităţii de servire a populaţiei datoria de a evita fie şi cea mai neînsemnată abatere. Deopotrivă, însă, **organele controlului sanitar trebuie să fie prezente permanent în reţea, intervenind cu exigenţă maximă şi cu o eficienţă imediată ori de cîte ori este nevoie.** Aşa cum, de altfel, şi procedează în majoritatea cazurilor. În majoritatea, dar... nu întotdeauna.

...Împreună cu tovarăşul **Lucian Blaj,** membru în Comisia centrală de îndrumare a activităţii de control al oamenilor muncii, intrăm, în postură de cumpărători, în **„Alimentara" cu autoservire din str. Berzei nr. 52.** În sală, aparent, ordine. Pătrundem, însă, în spaţiile-anexă, ca şi dincolo de vitrine. Mărturisim: **rareori ne-a fost dat să vedem o asemenea încălcare grosolană a celor mai elementare norme igienico-sanitare: peste tot, dezordine, resturi, ba chiar şi alimente alterate. Vitrina frigorifică — geamul spart, elementii încărcaţi cu gheaţă — mai mult... încălzeşte, decît păstrează** nişte brînză... dietetică. Praf, pînze de păianjen, podele nespălate etc „completează" decorul. (Să nu mai insistăm asupra neexpunerii la vînzare a unor mărfuri căutate, dar „păstrate pentru uzul personalului": nu face obiectul acestei anchete). Faţă-n faţă cu această inadmisibilă stare de lucruri, responsabilul **Ivan Strugurel nu are** altceva de zis decît că **„Aşa e, aveţi dreptate, e foarte multă dezordine". Să auzi şi să nu crezi! Dar cine trebuie să facă ordine?! Şi, dacă responsabilul nu ştie,** de ce nu l-a **„învăţat"** controlul sanitar?! Îl întrebăm cît de frecvent e vizitat. **„Mai ieri a intrat un tovarăş doctor şi mi-a spus aşa, cam din prag: vezi, că o să vin în control" (?!?). În registrul unic, aveam să găsim consemnări sporadice şi superficiale ale dr. Marius Constantinescu. „Eficienţa"** acestui formalism, a acestor **„vizite de curtoazie"** în locul unui control implicat şi exigent **am văzut-o. Nu-i de mirare că I.S. îşi permite să afirme că „Mai facem şi noi curăţenie, aşa, de ochii lumii, doar în sală". Aşa că îl invităm la faţa locului pe** dr. **Aurel Iancu,** şeful circumscripţiei de control alimentar din sectorul 1 a Inspectoratului sanitar veterinar. Vine şi decide imediat: **se suspendă funcţionarea magazinului pînă la igienizarea lui corespunzătoare;** în acelaşi timp vor fi aplicate sancţiuni severe responsabilului, ca şi altor lucrători". De acord cu măsurile — care au şi fost aplicate, unitatea arătînd acum aşa cum se cuvine — dar **de ce abia la „intervenţii din afară"?**

Să ne continuăm raidul şi să mai consemnăm la bufetul **„Jupiter"** — igienă, de asemenea, de ochii lumii, în sala de servire; în frigider, bucătarul **Marian Voicu** ţinea o pungă cu peşte alterat deasupra caşcavalului şi brînzei: **inconştienţă? indolenţă? amîndouă laolaltă?; la bufetul cu autoservire „Flacăra", la vînzare — produse „Gospodina" cu termenul de garanţie expirat;** cartoane cu ouă, aşa cum au venit **de la fermă, alături de chifle proaspete (risc de infestare cu agenţi patogeni); lîngă preparate, „decoruri" de salată verde plină de pămînt. Bufetierei Stela Marcu,** care o înlocuieşte pe responsabilă, toate acestea **i se par neînsemnate; e drept — întrebată** dacă şi acasă procedează la fel — **e de-a dreptul indignată: „Cum o să fac aşa ceva?!". Nu a trecut nici pe aici controlul sanitar? Ba a trecut şi pe aici, dar n-a prea „văzut"...**

În toate aceste cazuri, dr. Iancu, care ne-a însoţit, ne-a asigurat că se vor lua măsuri aspre; ne-a mai declarat că sondajele pe teren vor fi intensificate. Era şi cazul — la aceste eforturi trebuie să se alinieze şi întregul aparat al Centrului sanitar antiepidemic — deoarece, repetăm, nimic mai simplu şi mai obligatoriu decît respectarea normelor igienico-sanitare: **nu este nevoie decît de înlăturarea hotărîtă, acolo unde se mai întîlnesc, a manifestărilor de comoditate, de delăsare, de suficienţă, nu este nevoie decît de a se generaliza în toate unităţile spiritul gospodăresc,** prezent, de altfel, în cea mai mare parte a reţelei comerciale.

P. CALAPODESCU

TEL

AZI

PROGRAM

13.30 Telex. sfîrşit de 16.25 Oraşe 16.45 Săptămîn 17.00 Închidere mului. 19.00 19.20 Noi şi c tri. 19.40 Sub circului. 19.50 clopedia. 20.20 cretul cifrului" parte. 21.05 Tr Bucureşti. 22.1 nal. 22.25 Invit tră: voia bun Închiderea prog

PROGRAM

19.00 Telejur Buletinul rutier talei. 19.35 pentru viitor. nere talente. gistrala revoluţ dul — organiz dinamizatorul energii ale nostru. 21.05 tehnico-ştiinţifi Din cele mai melodii popula De pretutinde Telejurnal. 22. seara, fete, bu băieţi! 23.00 programului.

MIINI

PROGRAM

8.30 Telev. lară. 9.00 Alm miliei. 9.30 De triei. 10.00 Via 11.15 Muzica p 11.45 Lumea 12.40 Telefilm ghiozdan. „ Episodul 8. 13.05 Album 18.30 Micul e tru cei mici. de seri. 19.00 19.20 Cîntarea 20.00 Film ar cerişul verde". a studiourilor 21.25 Marea, m noi! 21.50 22.00 Închidere mului.

PROGRAM

9.00 Formaţii în Festivalul „Cîntarea 9.30 Viaţa cult Teleenciclopedi Din viaţa mu tării. 11.35 Di socialiste. 12.00 ecranul. 12.40 nomică. 13.00 muzicii. 13.40 dăltuit în veş trei. 14.00 Var rietăţi... 14.30 ştiinţei. 15.00 cenii de muzi nească. 15.45 piii noştri. 16. de vacanţă. 16 de viaţă lungă. rata muzicală Marea epopee nară. 19.00 19.20 Telerama. stantanee. 20.0 de muzică ro 20.40 Generaţia lui patru al noastre. 21.00 nocturnă. 21.30 pitorească. 21.5 nal. 22.00 Închi gramului.

Buletin meteor

Vremea se deosebit de cer mai m Temperaturile vor urca pînă de grade ziua cobori noapte grade.

Sub semnul gloriosului jubileu

Valori nepieritoare ale muzicii create în anii libertății noastre

– Convorbire cu prof. univ. **NICOLAE CĂLINOIU**, președintele Uniunii Compozitorilor și Muzicologilor, rectorul Conservatorului „Ciprian Porumbescu" –

— Gloriosul moment aniversar din August ne îndreptățește și o retrospectivă referitoare la evoluția noastră spirituală în cele patru decenii de viață nouă. În ce privește creația și interpretarea muzicală, care considerați că sînt elementele de referință ?

— Complexul de valori spirituale create în anii socialismului, cu deosebire după Congresul al IX-lea al partidului, de cînd în fruntea destinelor patriei se află tovarășul Nicolae Ceaușescu, reprezintă o parte integrantă a construcției noii orînduiri, a străbaniei de a forma un om nou, cu o înaltă conștiință politică, profesională și morală. Artă cu profundă forță de pătrundere, de modelare a conștiințelor, muzica este chemată să îndeplinească o importantă funcție socială, avînd o deosebită forță de exprimare a sensibilității, a aspirațiilor înalte și înălțătoare ale omului, ale contemporanilor noștri. În cele patru decenii de viață liberă, creația noastră muzicală a dobîndit un tot mai bogat conținut, o largă diversificare a mijloacelor de expresie. Personalități creatoare dintre cele mai prestigioase — de la maeștri intrați în clasicitate, precum Paul Constantinescu, Gherase Dendrino, Dimitrie Cuclin, Sigismund Toduță, Ioan Chirescu, Zeno Vancea sau Gheorghe Dumitrescu, pînă la generația strălucit ilustrată de Pascal Bentoiu, Laurențiu Profeta, Theodor Grigoriu, Radu Paladi, Wilhelm Berger, Dumitru Capoianu, Ștefan Niculescu, Irina Odăgescu-Țuțuianu, Liana Alexandra, George Grigoriu, Temistocle Popa, Ion Cristinoiu, Vasile Șirli ș.a. — și-au consacrat și își consacră eforturile pentru a realiza opere care să surprindă înaltele trăsături morale ale poporului român, bogata sa tradiție umanistă, năzuințele sale fierbinți spre o lume a dreptății și demnității. Profilul spiritual al constructorilor orînduirii socialiste multilateral dezvoltate, elanul cu care întregul popor participă la edificarea propriului destin, dragostea nețărmurită față de patrie și partid, optimismul robust, generozitatea simțirii, noblețea dăruirii idealurilor ce ne animă sînt trăsături evidente în cele mai multe dintre creațiile din perioada la care ne referim, fie că este vorba despre opere ca „Orfeu", „Bălcescu" sau „Răscoala", fie de oratorii precum „Tudor Vladimirescu", de simfonii ca „Sarmizegetusa", de atitea și atitea cantate, poeme simfonice sau piese corale, ce alcătuiesc zestrea de aur a epocii socialiste, justificarea trudei noastre artistice, îndreptățirea existenței noastre sociale și morale.

— Ce ne puteți spune despre pătrunderea creației actuale în cele mai largi categorii de iubitori ai frumosului, despre sistemul educației prin artă a maselor de oameni ai muncii ?

— Rezultatele obținute în sfera creației s-au reflectat pozitiv în repertoriile instituțiilor și colectivelor muzicale, de spectacole și concerte, profesioniste și de amatori, în acțiunile de popularizare și difuzare a muzicii prin radioteleviziune, prin tipar și disc. Vasta operă de culturalizare și educare a maselor, care antrenează atît pe compozitori, oameni de știință, educatori și interpreți din instituțiile profesioniste (14 filarmonici și orchestre simfonice, zece opere și teatre muzicale, zece teatre de estradă, șapte ansambluri de cîntece și dansuri, 35 de formații folclorice etc.), cît și miile de formații ale amatorilor reprezintă o măreață epopee spirituală a poporului nostru, făurită și îmbogățită în anii devenirii socialiste. În acest generos cadru de formare și afirmare a valorilor autentice, învățămîntul muzical a cunoscut o impetuoasă dezvoltare. Principiile moderne ale integrării învățămîntului cu cercetarea și producția au conferit cadrelor didactice și viitorilor specialiști o atitudine novatoare. **Mai mult ca oricînd, viața muzicală a zilelor noastre** — creația, interpretarea, cercetarea, instrucția și educația de profil — se integrează în mod firesc în fenomenul artistic contemporan, dobîndindu-și un prestigiu crescînd, confirmat și prin numeroasele distincții la competiții naționale și internaționale, care situează România printre țările cu o prestigioasă tradiție în acest domeniu. Un aport substanțial îl au muzicienii contemporani în cadrul Festivalului Național „Cîntarea României", conceput de secretarul general al partidului drept cea mai amplă emulație a talentelor din toate sferele vieții noastre. Compozitorii, dirijorii, interpreții profesioniști își fac un titlu de onoare din îndrumarea și promovarea talentelor ce se afirmă pe diferitele trepte ale festivalului, acordîndu-se sprijinul lor competent și exigent ; astfel încît, de la etapă la etapă, de la ediție la ediție, „Cîntarea României" să fie o spirală a calității întregii activități ce stă sub înalta ei emblemă.

— Ca orice îndeletnicire umană, și munca desfășurată de slujitorii artei, pe care o reprezentați, este necontenit perfectibilă...

— Subliniind asemenea rezultate, cu care ne putem mîndri, sîntem conștienți de faptul că, față de cerințele actuale, mai avem destule neîmpliniri, atît pe planul creației și al interpretării, cît și pe acela al aprecierii exigente, al dezbaterii largi, în spirit critic, ale noilor valori. Este necesar, de asemenea, să acordăm o mai mare atenție dezvoltării în continuare a unor genuri de largă audiență, precum și creației de operă, operetă și balet. Considerăm că trebuie să se facă mai mult pentru formarea și educarea tinerei generații în consens cu marile deziderate sociale și morale ale societății românești socialiste. Totodată, trebuie să impulsionăm popularizarea peste hotare a valorilor muzicale din trecut și de azi, spre a face cunoscute într-o mai definitorie măsură forța de creație, mesajul profund umanist al poporului român iubitor de pace, dornic de înțelegere și colaborare cu toate popoarele.

Ion BUTNARU

„Festivalul studențesc Tei '84"

Începînd de azi, timp de o lună, Complexul cultural-sportiv studențesc Lacul Tei va fi gazda primei ediții a **Festivalului studențesc Tei '84.** Organizat de **Consiliul U.A.S.C. din Centrul Universitar București** și dedicat celor două mari evenimente din acest an — **a 40-a** aniversare a eliberării patriei și Congresul al XIII-lea al partidului — programul festivalului cuprinde o suită bogată și diversă de manifestări politico-educative și cultural-artistice. Astfel, vor avea loc expuneri, simpozioane, dezbateri, **spectacole teatrale** (susținute de un colectiv de actori de la Teatrul „Bulandra") **și de varietăți** (cu participarea unora dintre cele mai bune formații artistice din centrele universitare ale țării, a unor binecunoscuți actori ai scenelor bucureștene), **audiții muzicale, prezentarea unor valoroase pelicule din Arhiva Națională de Filme,** numeroase **competiții sportive**

● Sub genericul „40 de ani **de la revoluția de eliberare socială și națională, antifascistă și antiimperialistă"** Comitetul de partid al sectorului 3 a organizat un ciclu de dezbateri și evocări în întreprinderi, la cluburi muncitorești și la casa de cultură. De pildă, la clubul muncitoresc „Republica" și la Întreprinderea „Flacăra roșie" au avut loc dezbateri privind dezvoltarea economică și socială a sectorului în cei 40 de ani de istorie nouă a patriei și îndeosebi în perioada de după Congresul al IX-lea al partidului. La clubul muncitoresc „23 August" precum și la I.O.R., au avut loc ample evocări ale luptelor purtate de poporul român, de locuitorii Capitalei sub conducerea partidului, pentru înfăptuirea istoricului act de la 23 August 1944.

Amplă manifestare sub egida „Cîntării României" și a „Daciadei"

Actualitatea culturală bucureșteană

Azi și mîine, pe scenele stagiunii estivale

● MÎINE, PE STADIONUL „METALUL", SPECTACOLUL MUZICAL-COREGRAFIC ȘI SPORTIV „DRUM BUN, LOCOMOTIVĂ !"

Organizat de Consiliul oamenilor muncii, Comitetul sindicatului, Comitetul U.T.C. și Comitetul O.D.U.S. **ale Întreprinderii „23 August"**, spectacolul **„Drum bun, locomotivă !"**, ce se va desfășura mîine, între **orele 9 și 16**, în incinta Complexului sportiv „Metalul" din vecinătatea cartierului Pantelimon, continuă suita amplelor manifestări cultural-artistice și sportive înscrise în cadrul generos al Festivalului muncii și creației literare și al „Daciadei". Impunîndu-se atenției printr-un atrăgător și cuprinzător program cu multiple valențe educative, acțiunea va prilejui miilor de spectatori, întîlnirea cu îndrăgite formații artistice, profesioniste și de amatori, cu renumiți actori și interpreți de muzică populară și ușoară. Să reținem **vibrantul moment politico-muzical „Uzină-tempu !"**, dedicat celei de-a 40-a aniversări a eliberării patriei și Congresului al XIII-lea al partidului, reprezentațiile folclorice extraordinare ce vor fi susținute de ansamblurile **„Rapsodia Română"** și **„Doina Bucureștiului"**, recitalurile grupurilor vocal-instrumentale **„Romanticii"** și **„Meteor"**, ale orchestrelor de muzică populară de la întreprinderile **„23 August"** și **„Timpuri Noi"**, ale estradei **„Progresul" Brăila**, alegoria sportivă în prezentarea clubului „Metalul". Așa cum sîntem convinși că vor culege aplauzele binemeritate ale publicului reputații actori și interpreți de muzică populară și ușoară, care-și vor da concursul în spectacol, **între care : Stela Popescu** și **Alexandru Arșinel, Ștefania Rareș, Gheorghe Turda, Aneta Stan, Aurelian Andreescu, Dorin Anastasiu, Mihai Perșa, Florin Tănase.**

Așadar, mîine, pe Metalul, o nouă sărbătoare a poeziei, cîntecului, dansului și a sportului, o binevenită ocazie pentru oamenii muncii din marea întreprindere bucureșteană de a petrece, împreună cu familiile lor, un instructiv și plăcut sfîrșit de săptămînă.

V. GROZA

Pe scenele și estradele din parcuri și baze sportive, azi și mîine, continuă suita manifestărilor cultural-artistice susținute de formații de amatori și profesioniste, reprezentații de mare diversitate înscrise în actuala stagiune estivală bucureșteană.

● Unul dintre statornicele succese ale Teatrului „C.I. Nottara", piesa **„Cinci romane de amor"**, scrisă de Teodor Mazilu, va fi jucată și pe scena **Teatrului de vară „23 August", azi și mîine**, de la **ora 19,30**. Regia este semnată de George Rafael ; într-un tur de forță interpretativă, Ștefan Radoff este secundat de Gilda Marinescu, Anda Caropol, Rodica Sanda Țuțuianu, Ruxandra Sireteanu, Camelia Zorlescu, Constantin Guriță, Ion Siminie.

● **Teatrul de vară „N. Bălcescu"** va găzdui **mîine**, de la **ora 17**, un bogat program susținut de formații de dansuri populare, taraf și muzică ușoară de la întreprinderile „Laromet" și Revizia de vagoane „Grivița".

● Formația folclorică, taraful, soliști de muzică populară și ușoară, artiști amatori de la U.C.M.B. — confecții vor evolua **mîine, ora 17, pe estrada Titanii.**

● **În Rotonda scriitorilor** din **Cișmigiu, Teatrul Mic** prezintă, în premieră, **mîine, ora 21**, reprezentația de sunet și lumină sugestiv intitulată **„August eliberator"**, în montajul regizorului Constantin Dinescu.

● Tot **mîine, ora 18,30**, Cișmigiul va găzdui reprezentația **Teatrului „Țăndărică", „Nu vorbiți în timpul spectacolului".**

● Pe estrada din **Parcul Tineretului** vor evolua **mîine**, de la **ora 18,30**, brigăzile artistice, soliști de muzică populară, recitatori, grupurile vocale și folk de la I.B.C.C.J. și „Discofil".

● Artiști amatori de la „Firos" și IREMOAS vor prezenta un program literar-muzical pe estrada din **parcul Drumul Taberei (mîine, ora 18).**

● Muzeul „Cornel Medrea" a organizat aseară o manifestare omagială dedicată marelui sculptor care dă numele așezămîntului și de la a cărui moarte se împlinesc douăzeci de ani. Au participat între alții criticul Mircea Deac, sculptorița Veturia Ilica, publicista Neaga Graur, poeta Veronica Russo, actorul George Paul Avram.

CONSEMNĂRI — Dimensiuni ale personalității

Cunoașterea personalității umane, care înseamnă în cea mai mare măsură autocunoaștere, a constituit din cele mai vechi timpuri o preocupare complexă împărtășită de filozofie, de științele sociale și de medicină. Și totuși puține sînt lucrările care, depășind aria psihiatriei sau psihologiei, propun o dezbatere colocvială, cu cititorul nespecializat, asupra factorilor de determinare psihică a personalității. Cu atît mai temerară și mai bine venită este în această perspectivă încercarea doctorului Constantin Gorgos de a realiza o asemenea abordare, cu cît ea este concentrată pe un număr relativ restrîns de pagini în cadrul lucrării **„Dimensiuni umane și medicale ale personalității"** (Editura medicală, 1984). Chiar din primul capitol, autorul ne propune o viziune multidisciplinară asupra personalității umane, ca și un scurt istoric al noțiunii de personalitate. Încercări pentru definirea conceptului întîlnim, încă la ginditorii antichității — Platon, Hipocrate, Galenus — care considerau personalitatea o entitate fizică stabilă, nemodificabilă sub acțiunea diverselor influențe. Acestei concepții statice, **continuată și mai aproape de epoca noastră, i se opun o serie de definiții cu caracter dinamic (S. Freud, A. Adler, H. Murray, D. Maslow). În sfîrșit există și o serie de definiții relevînd caracterul dinamic, dar și integrativ al personalității, interacțiunea cu condițiile de viață și mediu (W. Allport, S. Hall, R. B. Cattell, C. Rogers). În cadrul acestor preocupări, școala românească de psihologie consideră personalitatea ca un sistem de structuri cognitive și atitudinale în raport permanent cu mediul.** Interesant de semnalat în această ordine de preocupări este faptul că în 1951 David Mc Clelland înregistra peste 100 de definiții ale personalității și probabil astăzi, în funcție de sporul de amploare al preocupărilor, numărul de definiții este cel puțin triplu. Să mai reținem că au fost identificate clar peste 5000 de trăsături autentice de personalitate.

Capitolele de deosebit interes ale lucrării lui Constantin Gorgos se referă la dezvoltarea autogenetică a personalității, respectiv la factorii dezvoltării fizice — ereditate, mediu și dinamica raporturilor între acestea — la stadialitatea dezvoltării. La fel de ciudate și în egală măsură pasionante sînt problemele privind tipologia personalității. Evident întrucît fiecare personalitate este unică și irepetabilă, tipurile constitutive nu există exact în forma definițiilor, ci ca individualități, diferite și ele.

Capitolele finale ale cărții se ocupă de reacția personalităților la boala psihică și la boala somatică, prezentată în mod plastic în cadrul unor posibile dialoguri între individ și medic. Desigur, că, fată de amploarea temei, se pot face rezerve în raport cu tratarea prea succintă sau chiar absența totală a unor probleme privind relația între psihologie și cele mai recente cercetări din domeniul endocrinologiei, să zicem. Dar este ușor să formulezi obiecții și mult mai dificil să construiești o asemenea carte.

HARALAMBIE LEREA

Note și comentarii pe marginea scrisorilor adresate redacției de către oamenii muncii

● „INFORMAȚIA" PE URMELE UNOR SESIZĂRI

O grădină de toată frumusețea...

Entuziasmul lui **Ion Iascu** (str. Frumoasă nr. 53) nu mai contenea. **„Este într-adevăr ceva deosebit. O grădină de mai toată frumusețea. Merită s-o vedeți".**

Da, într-adevăr, merită să vedem grădina care a apărut ca „peste noapte" pe str. Dragoslavele nr. 6, acolo unde cîțiva cetățeni certați cu disciplina străzii obișnuiau, pînă nu demult, să arunce unele aparate de uz casnic defecte, și nu numai atît. Prin strădania președintelui comitetului de cetățeni al circumscripției nr. 19, **Antonie Trănoiu**, fostul teren viran a fost ...inundat cu verdeață: pomi fructiferi, viță de vie, straturi cu căpșuni, tufișuri cu zmeură, un solar pentru roșii timpurii, dar și gazon și flori. Din cireșii transplantați (altfel s-ar fi așteptat cîțiva ani ca să intre pe rod) s-au și cules primele recolte.

Printre pomi, gospodarul a găsit loc și pentru o măsuță și două scaune.

Iată de ce retransmitem invitația, care ne-a fost adresată, și altor gospodari — pentru schimb de experiență — inclusiv celor ce ar putea să transforme în grădini unele spații încă insuficient folosite.

Deci, se poate...

Cetățenii care foloseau aleea de legătură dintre bd. Gheorghe Gheorghiu-Dej și calea Plevnei (ne semnala Vasile Armega — str. Sf. Elefterie nr. 46) se temeau de... ploale. Din simplul motiv că aleea, degradîndu-se, devenea impracticabilă cînd ploua.

Ing. Gheorghe Săpan, director al Administrației domeniului public a sectorului 5, căruia i-am supus atenției situația — de care ne convinsesem în prealabil — ne informează că aleea va fi refăcută pînă la finele acestei luni (spațiul verde din perimetrul „Tenis-Club"-ului a și fost refăcut).

Timp suficient pentru... meditație

Steliana Stoian ne relata că unul dintre vecinii săi din str. Dr. Toma Ionescu nr. 9 oferă colocatarilor, de peste un an de zile de cînd s-a mutat aici, momente de „înaltă tensiune". Și nu se referea numai la tensiunea... sonoră (a se citi chefuri și scandaluri), ci la lucruri mult mai șocante. Vecinul în cauză, Constantin Neagu (și prietena sa, Tudora Vlad) nu numai că au spart niște geamuri, dar au ajuns să dărîme și zidurile. Mai mult, cu cîteva luni în urmă în locuința lui Neagu s-a declanșat un incendiu care a necesitat intervenția pompierilor. Cauza incendiului? Neglijență. Neglijență din pricina căreia s-au produs stricăciuni apartamentului învecinat și casei scărilor. Pe bună dreptate vecinii ne solicită sprijinul pentru temperarea lui Constantin Neagu și a prietenei sale.

Cum nici la intervenția ICRAL „Berceni" care obținuse chiar o hotărîre judecătorească (prin care Constantin Neagu fusese evacuat din apartamentul ce-l ocupa, numai că el și-a „găsit" un alt spațiu la mansarda aceluiași imobil, pe care l-a ocupat abuziv) nu s-a soluționat cazul, am apelat la sprijinul organelor de miliție. Și acum, în sfîrșit, locatarii din str. Dr. Toma Ionescu nr. 9 și-au recăpătat liniștea. Pentru că, operativ, Neagu Constantin și Tudora Vlad, conform Decretului nr. 153/1970 au fost trimiși în fața instanței de judecată și condamnați la cîte trei luni închisoare contravențională. Timp suficient pentru a medita la faptele lor și a reține că ignorarea normelor de comportare în societate este sever sancționată.

Parchet cu valuri...

Prin hotărîrea consiliului oamenilor muncii de la I.S.B., lui Ion Șerban i se atribuie o locuință în str. Prof. Ion Ursu nr. 26. Își face formele necesare și... Și constată că locuința nu putea fi folosită, avînd sobele deteriorate, parchetul așijderea, pereții ca vai de ei. Drept urmare, în octombrie 1983 ni se adresează cu speranța că factorii de resort vor fi mai înțelegători la intervenția redacției. Ziarul s-a adresat ICRAL „Colentina" care, în noiembrie a și trimis o echipă pentru efectuarea remedierilor. Numai că sobele n-au fost reparate: zugrăveala fusese făcută de mîntuială, iar parchetul, după nici o lună, a început să facă... valuri.

Revenim la ICRAL „Colentina" care, la rîndu-i, se apucă de treabă. Acum s-au executat lucrările promise, iar familia lui Ion Șerban este pe deplin mulțumită. Toate bune, numai că nu ar trebui... neglijați echipa care a efectuat primele „reparații" și nici cei care aveau datoria să controleze cum s-au efectuat lucrările... Pentru ca o sesizare rezolvată să nu mai fie urmată de altele, astfel încît activitatea ICRAL „Colentina", care se află într-o evidentă creștere calitativă — și unde conducerea întreprinderii nu a făcut nici pînă acum rabat de la exigență — să se bucure de depline aprecieri.

Maria RĂDULESCU
Eugen EFTIMIU

RĂSPUNDEM SEMNALELOR CITITORILOR

● **Marin Dinu, calea Griviței nr. 403.** Ca urmare a sesizării dv., I.R.V.M.R. a redeschis centrul fix de colectare a materialelor refolosibile din bd. 1 Mai nr. 168.

● **Lucia Zaharia, str. Obcina Mare nr. 7.** Cele sesizate de dv. s-au confirmat. În urma intervenției Inspectoratului comercial de stat, urmează să vi se restituie valoarea obiectului deteriorat ce v-a fost vîndut de unitatea I.C.L. „Tehnometal" din bd. Gh. Gheorghiu-Dej nr. 34 (iar gestionara Ana Saragea și vînzătorul Teodor Saragea, pentru lipsa de solicitudine și refuzul de a vă pune la dispoziție jurnalul cumpărătorului, au fost sancționați contravențional). Unitatea rămîne în continuare în atenția organelor de control.

● **Laurențiu Bălășoiu, str. Leonida nr. 11.** Specialitatea de pîine graham este pusă la dispoziția consumatorilor prin 95 de unități de pe raza Capitalei, iar fabrica „Dîmbovița", pe care o preferați, are 8 centre și anume: calea Floreasca nr. 118, str. Glinka nr. 3—5, șos. Ștefan cel Mare nr. 28, bd. Lacul Tei nr. 13, str. Ceaikovski nr. 9, Piața Rosetti, calea Moșilor, bl. 42, șos. Ștefan cel Mare bl. 37.

● **Ioan Gheorghe, str. Episcopiei nr. 7.** Direcția Domeniului Public va înlocui pînă la 20 august toate băncile din grădina Ateneului Român. În locul celor existente, se vor monta bănci asemănătoare celor din grădina Cișmigiu, mai comode și care au și un aspect mai plăcut.

● **Ciulei Zaharia, str. Vasile Pârvan nr. 3, Chitila.** Propunerea dv. a fost analizată și, ca urmare, locuitorii comunei Mogoșoaia au hotărît ca prin contribuția la Legea nr. 20 să construiască un nou cămin cultural.

Informații

ASTĂZI SE ÎNCHEIE CURSURILE ȘI PENTRU ELEVII CLASELOR A IX-A ȘI A XI-A. După ultima oră de curs, astăzi clopotelul va marca încheierea anului de învățămînt și pentru cei peste 50 000 de elevi bucureșteni din clasele a IX-a și a XI-a. Pentru ei, ca și pentru colegii lor care în aceste zile au trăit emoțiile înscrierii în treapta I de liceu sau au susținut concursul de admitere în clasa a XI-a, urmează o binemeritată perioadă de odihnă, de refacere a forțelor, pe care o pot petrece într-una din cele 46 tabere organizate pentru ei la munte sau la mare. Cei care își vor petrece vacanța de vară în Capitală vor avea posibilitatea să frecventeze cele 27 de baze turistice și 19 cluburi de vacanță ale căror programe le oferă plăcute clipe de recreare.

TESTOR. Așa se numește un nou aparat de măsurare a tensiunii prizelor, realizat de I.A.E.M. Timișoara și care va putea fi găsit în magazinele de specialitate de săptămîna viitoare. (Aparatul costă 130 lei.)

ARTICOLE DIN PORȚELAN. La magazinul „Cocor" a sosit un nou lot de articole din porțelan. E vorba atît de farfurii, căni, seturi de cești, cît și de bibelouri.

GALERII CU ÎNTARSIE. Unitatea „Geamuri-oglinzi" de la parterul blocului A.B.C. din șos. Doamna Ghica realizează o nouă prestație: montarea de galerii pentru perdele. Este vorba de galerii cu întarsie (sculpturi din plastic atașate).

INFORMAȚIA publicitate

Schimburi de locuință

SCHIMB apartament două camere, bloc nou Șerban Vodă - Olteniței, pentru similar Moșilor — Imorejurimi, Ștefan cel Mare, Mihai Bravu. Tel. 10.07.74.

APARTAMENT 3 confort I, cu o „ă camere + una garsonieră sau două confort I. Tel. 47.23.54 după orele 17. (7132)

SCHIMB apartament două camere, semidecomandate, confort II sporit, balcon, etaj II, pentru apartament confort I, Berceni, Giurgiului. Tel. 39.52.73 după ora 18. (7258)

SCHIMB apartament 3 camere Colentina, etaj 8, cu apartament 4 camere sau curte cu gaze, zona Colentina. Tel. 87.41.55.

SCHIMB apartament 3 camere prelungirea Ferentari, etaj 3 cu două camere în Colentina, Dimitrov, Moșilor. Telefon 87.65.22 după ora 17.

Închirieri

OFER cameră bloc la o încadrată Tel. 26.94.86.

OFER cameră separată, condiții bloc. Tel. 29.54.45 după orele 15,30. (6879)

ÎNCHIRIEZ cameră la una — două eleve sau încadrate. 28.75.18. (6819)

INGINER caut garsonieră sau apartament, condiții bloc, termen lung. 28.11.42. (439)

OFER garsonieră mobilată gaze, numai studenți, stagiari, specializare. Tel. 21.47.01. (5302)

CAUT cameră nemobilată, ultracentral, încălzire centrală. Tel. 10.31.04.

STUDENTĂ caut garsonieră, eventual cu telefon. Tel 30.65.57. (7143)

STUDENT medicină caut cameră decomandată sau garsonieră, central, telefon Tel. 69 62 19 (6969)

Vînzări

TRABANT stare perfectă rulat puțin. Aștept provincia. 14.56.33. (7237)

VIND Fiat 850, perfectă stare, inclusiv piese schimb Tel 31 21.04 (8996)

VIND Fiat 600 perfectă stare. Tel. 68.17.85 după orele 20 (9140)

GARSONIERĂ, apartament, două camere, confort 2, îmbunătățit liberabil prin schimb apartament două camere decomandat, confort I sau casă, gaze. 20.27.59 după amiaza.

APARTAMENT două camere, confort I, Bd. Șulea, Cumpăr garsonieră. 39.41.55. (6752)

VIND apartament splendid, două camere, decomandate, achitat. Tel. 48.05.39 ; 68.18.88. (6536)

MĂSUȚĂ Ludovic XVI, tacîmuri speciale, pianină „Oehler", lampă masă Rosenthal, tablouri ulei lemn, porțelanuri, radio vechi. Tel. 10.03.62. (6783)

VIND butelie aragaz cu furtun și ceas. Tel. 15.67.79. (6704)

VIND bicicletă Pegas și mașină spălat Albalux-4, convenabil. 77.39.47. (6285)

RADIOCASETOFON Trident stereo, nou. Tel. 74.11.41. (7232)

VIND piese auto și tinichigerie Dacia 1300. Tel. 26.35.66. (7325)

VIND apartament 3 camere cu toate dependințele, încălzire combustibil, mobilă diferită, lucruri casnice. Str. Echinoxului 44 sector 5. (9530)

DORMITOR elegant, mobilă hol Rococo, birou secretaire, lustră, tablouri, frigider, mobilă bucătărie, diverse Tel. 62.06.93 ; 42.48.74. (9464)

CAROSERIE Fiat 1300, cutie viteze, diferențial, chiulasă, bloc și multe altele. 67.64.87 după ora 16. (6337)

VIND covor și carpete manuale, oglindă Venețiană. 48.45.15.

PREDAU contract garsonieră mare, achitată 55%, cu garsonieră mică, prefer sector I, II, cu gaze, bloc. Tel. 39.02.50. (5251)

CEDEZ contract apartament 3 camere, liber, Piața Progresul. Tel. 83.13.00.

PREDAU contract (vînd) urgent, convenabil, apartament două camere, confort II, decomandate, liber, poziție excepțională, achitat 60% Drumul Taberei. 78.72.00. (6829)

CONVENABIL, predau contract apartament două camere I, parter, Berceni. 22.29.92. (6849)

CEDEZ contract apartament două camere, decomandate, confort I, etaj I, achitat 48% zona Militari, liberabil prin schimb cu chirie Tel. 25.58.03 orele 16—20. (6887)

PREDAU contract (vînd) apartament 3 camere decomandate, liber Pantelimon (Spital 23 August) Tel 27.25.76 (6460)

PREDAU contract (vînd) garsonieră confort I, zona Bucur-Obor. Adresați str. Luncșoara nr. 25, bloc 75, sc. A, et. 9, ap. 36, sector 2. (6471)

URGENT cedez contract apartament două camere, decomandate, Berceni — Metrou, achitat 40%. Tel. 47.30.39, ora 17—22. (6648)

PREDAU contract (vînd) apartament două camere, II sporit, Băneasa. 79.94.52.

Cumpărări

PREIAU contract apartament două camere, avans minim. Tel. 25.34.12. (6618)

Legitimații declarate nule prin pierdere

pe numele Mărie Costică, Manciu Elena, Enache Ioana, Dinu George, Guțu Geta, Panait Aurora, Deta Dumitru, Bălan Verginica, Dumitrașcu Ilie, Vișan Alexandru, Bărneață Milica, Petre Alexandru, Iagar Gheorghe, Dinică Iancu, Șerban Mihail, Nicoară Gabriel, Simoiu Floricica, Ghiță Florentina, Panait Ilinca, Lăbușcă Maria, Neagu Teodor, Puscasu Marin, Balaș Dumitru, Cotoi Elena, Gidu Ion, Cristina Sevasta, Constantinescu Nicolae, Ulmeanu Marian, Rădescu Ilie, Petrescu Daddy, Răzu Elena, Tache Dumitru, Tudorică Constantin, Udrea Anca, Tartă George, Marseu Margareta, Soare Ion, Soare Dumitru, Vilăescu Ion, Dumitrescu Ion, Florescu Radu, Tuță Angela, Bida Mihai, Petroianu Hareta, Someș Florică, Popescul Mihai, Carpen Emilia, Tudorache Petre, Ceproga Emanoil, Anahel Elena, Nedelea Maria, Ion Silvia, Sirbu Irina, Anghelache Petre, Copăcianu Mirela, Horvat Gabriel, Farcașiu Margareta, Predq Dumitru, Moise Filofteia, Marcu Mihai, Helaiu Catinca, Hariton Maria, Dinu Cristian, Florescu Gheorghe, Potcoavă Florica, Sihleti Viorel, Rublu Baron, Petrache Petre, Bică Marin, Sterian Costel, Runcu Ion, Ionită Valentina, Popescu Aurel-Dănuț, Ion Dochita, Avram Aurica, Popa Aurel, Antonescu Maria, Neagu Gabriela, Pavel Marin, Mandoc Maria, Avner Ana, Ivanciu Radu, Sandu Mihai, Crăciunescu Mariana, Dicu Ilie, Bercea Adriana, Iamandi Nicolae, Alexandru Nicolae, Marosan Dumitru, Stănculescu Gheorghe, Dinu Elena, Rosulescu Nicolae, Graidan Radu, Giambașu Ioana, Popescu Violeta, Mihuț Nelly, Vasilescu Filofteia, Ignat Angela, Achim Gheorghe, Speriatu Petra, Negoi Aurica, Dinu Florian, Barti Clara Angela, Moise Ionel, Lazar Ioana, Dragoș Grigore, Radu Hessaun, Siderache Victor, Marte Ilie, Ciucă Florina, Allincăi Maria, Dumitrache Mihaela, Dumitru Alexandru, Sanda Victor.

PIERDUT carnete student pe numele: Bracea I. Liliana, Hențulescu Adrian, Răchițanu Cornelia, Constantin Adrian Dănuț, Antoniadov Calliopi, Benciu Victoria, Apostolescu Mihaela, Pantica Emilian, Gedoiu Nicoleta Mihaela, Lupoiu Constantin, Popa Ancuța Mirela, Temneanu Ana-Daniela, Vălimăreanu Ionel, Voinescu Paul-Vasile, Irimia Mihaela, Dumitrașcu Radu, Marin Florin, Mirescu Dan.

PIERDUT legitimație concurs admitere facultate sesiunea iunie 1983, pe numele Ioncu Dorian. O declar nulă. (6799)

PIERDUT proces verbal predare-primire eliberat de ICVL, pe numele Alexandrescu Floarea. Il declar nul. (6782)

PIERDUT contract închiriere eliberat de ICRAL Berceni, pe numele Tomescu Daniel. Il declar nul. (6693)

PIERDUT contract închiriere eliberat de ICRAL Giulești, pe numele Crăcea Maria. Il declar nul.

PIERDUT autorizație macaragiu nr. 58633/12.04.1979, eliberată de ISCIR București, pe numele Zamfir Constantin. O declar nulă.

PIERDUT legitimație concurs admitere facultate sesiunea septembrie 1983, pe numele Lechintan Eugenia. O declar nulă. (7227)

PIERDUT legitimație cămin pe numele Conda Daniel. O declar nulă. (7056

PIERDUT contract închiriere eliberat de ICRAL Berceni pe numele Tătaru Aurica. Il declar nul.

PIERDUT legitimație elev pe numele Bălan Valentin. O declar nulă. (6923)

PIERDUT legitimație concurs admitere Facultate sesiunea iulie 1983, pe numele Nistor Alexandru. O declar nulă. (6943)

PIERDUT legitimație serviciu și legitimație amenzi, pe numele Pănătău Aurelian. Le declar nule.

PIERDUT contract închiriere eliberat de ICRAL Vitan pe numele Puiu Marin. Il declar nul.

PIERDUT legitimație concurs admitere facultate sesiunea iulie 1983, pe numele Selaru Gabriela. O declar nulă (7622)

PIERDUT autorizație funcționare (florar) eliberată de C. P Sector 5, pe numele Donovățu Petrache. O declar nulă (8802)

IEIRIEDEEB — declară nulă, fiind pierdută, foaia de parcurs nr. 957324.

PIERDUT legitimație concurs admitere facultate Economia Industriei și Transporturilor sesiunea iulie 1983, pe numele Milea N. Cristiana. O declar nulă. (6386)

PIERDUT legitimație concurs admitere facultate sesiunea iulie 1983 pe numele Moisescu Sorin. O declar nulă. (6421)

PIERDUT legitimație concurs admitere facultate sesiunea septembrie 1983, pe numele Cuciurean Viorica. O declar nulă. (6424)

PIERDUT legitimație concurs admitere facultate sesiunea iulie 1983, pe numele Mucenicu Mariana. O declar nulă. (6604)

PIERDUT legitimație concurs admitere facultate sesiunea septembrie 1983, pe numele Onescu Adriana. O declar nulă. (6344)

PIERDUT legitimație concurs admitere facultate sesiunea iulie 1983, pe numele Anica Elena. O declar nulă. (6348)

PIERDUT contract închiriere eliberat de ICRAL Berceni, nr. 63/1984, pe numele Bădăluță Walter. Il declar nul. (6331)

PIERDUT contract închiriere eliberat de ICRAL Berceni, pe numele Olteanu Constantin. Il declar nul. (6676)

PIERDUT contract închiriere eliberat de ICRAL Colentina pe numele Gramon Nițu. Il declar nul.

PIERDUT legitimație practică pe numele Nicula Florin. O declar nulă.

PIERDUT legitimație practică pe numele Epure Mircea. A declar nulă.

PIERDUT legitimație practică pe numele Calistru Angela. O declar nulă.

PIERDUT fișă lichidare pe numele Tudorancea Corneliu. O declar nulă.

PIERDUT foaie lichidare pe numele Banu Ioana. O declar nulă. (6603)

PIERDUT legitimație elev pe numele Georgescu Marian. O declar nulă.

PIERDUT legitimație elev pe numele Bălașa Vasile. O declar nulă (6585)

PIERDUT legitimație elev pe numele Corlan Ovidiu. O declar nulă. (8584)

PIERDUT legitimație elev pe numele Tudor Adrian. O declar nulă. (6464)

PIERDUT legitimație practică pe numele Andrei Laura. O declar nulă.

Diverse

BAIEȚII, nurorile, nepoții urează sănătate și viață lungă părinților AURELIA și ION PĂUN din com. Bragadiru sector agricol Ilfov, cu ocazia împlinirii a 70 de ani de viață și 50 ani de căsnicie. (8590)

COOPERATIVA Artă și precizie prin unitatea din str. Făinari nr. 26 Bl. 50, sector 2, telefon 11.01.66 execută reparații la truse rotring, stedler, scriben, casteli, aparate optice, truse compas, aparate de desen, toate tipurile și întrețineri prin contract.

OFICIUL central farmaceutic — București, str. Av. Sănătescu nr. 48, sector 1, telefon : 66.53.30, încadrează : ȘEF formație pază și prevenirea și stingerea incendiilor ; PAZNIC ; MECANIC motopompă. Condiții de încadrare: conform Legii 12/1971.

COOPERATIVA „Îmbrăcămintea", cu sediul în strada Uranus nr. 111, telefon 23.04.36, sau 23.84.01, școlarizează pentru meseria de croitor confecții bărbați și femei absolvenți a 10 clase, cu domiciliul stabil în municipiul București.

UREMOAS — București, bd. Preciziei, nr. 12, sector 6, recrutează absolvenți ai treptei I de liceu pentru școală profesională în meseriile :

— turnător formator ;

— prelucrători prin așchiere.

Înscrieri la sediul uzinei, platforma industrială Militari, Biroul Personal. Telefon 60.32.90, interior 241, 259.

Mijloace de transport : mașina 121 ; tramvaie : 13 25 35 37 ; metrou

COMPLEXUL „DOINA"
(tel. 17.67.15)
prezintă în fiecare seară
pe :

EVA KISS ; NICU POP ; MIHAELA RUNCEANU ; MARICA — ATILA: GRUPUL 3 T.; CUPLUL COMIC — ANTON — ROMICĂ
și MARIANA MUNTEANU

în spectacolul de varietate

„RENDEZ-VOUS LA SOSEA"

Dansează ansamblul de balet „DOINA", Grupul vocal instrumental „SOUND"
Spectacol realizat de CORNEL PATRICHI
Într-un cadru natural deosebit concertează un taraf și soliști de muzică populară.

Vinuri din cele mai renumite podgorii și gustoasele preparate din bucătăria românească.

Complexul este deschis zilnic între orele 20 și 1, cu excepția zilei de luni.

Decese

AURIAN Erica, îndurerată văduvă anunță comemorarea soțului ei la cimitirul Filantropia în ziua de 15 iulie ora 10. (6287)

S-A scurs un an de cînd scumpa noastră nepoată și verișoară **LIDIA STANCIU (COSTIUC)** a fost smulsă vieții, lăsînd în urmă durere nesfîrșită. Familia Cuzenco. (9534)

FAMILIA îndurerată anunță că la 13 iulie s-a împlinit un an de la decesul iubitei lor **STANCIU COSTIUC LIDIA.**

sport·sport

O veste pentru suporterii Rapidului

Echipa din Giulești va juca, în sfîrșit, acasă...

Formația Rapid are — se știe — cei mai numeroși și statornici suporteri. Este și motivul pentru care, chiar dacă nu se referă la pregătirile pe care „alb-vișiniii" le fac în vederea noului sezon competițional, considerăm că veștile de mai jos vor fi primite de entuziasta „galerie" giulești eană cu aceleași aplauze cu care salută, de fiecare dată, apariția în teren a unsprezecelui favorit...

După ce sezoane în șir a jucat pe alte stadioane, **din toamnă Rapidul va susține meciurile de campionat pe terenul din vecinătatea Podului Grant**. Pe stadionul Giulești, care, nu peste mult timp, va arăta cu totul alt fel decît îl cunoșteam. Noutăți ? În primul rînd, prin închiderea „potcoavei" (lucrările — executate cu materiale refolosibile prin muncă patriotică de personalul C.F.R. și elevi — sînt în plină desfășurare) tribuna își va spori capacitatea cu cîteva mii de locuri. Cu totul altă va fi și suprafața de joc : terenul a fost mărit (atît în lungime cît și în lățime), iar acum se procedează la regazonarea lui. Aceleași lucrări de reamenajare — la cabine și grupuri sociale. În sfîrșit, să mai reținem intenția clubului de a introduce sistemul abonamentelor de intrare la meciuri pe tot anul competițional și invitația adresată celor care doresc să devină membri susținători ai echipei de a depune, chiar și în această perioadă (zilnic între orele 9—12 și 15—18) la agenția ce-și are sediul pe peronul Gării de Nord (intrarea de la clasa I) — de unde se pot procura și fanioane, insigne și alte suveniruri cu însemnele clubului, sau unde comitetul de suporteri ai Rapidului poate oferi destule amănunte „la zi" despre echipa favorită...

Marian GHIOLDUȘ

STADIONUL PROGRESUL a găzduit turneul final al campionatului municipal de minifotbal, întrecere care a reunit 6 formații. Pe primul loc, cu 8 p, s-a situat **Progresul** (antrenor I. Mocanu), urmată de C.S.Ș. Electroaparataj (antrenor Gh. Iliescu), tot cu 8 p, dar cu un golaveraj mai slab. Locul III, cu 6 p, a revenit echipei Steaua. Pe ultimele trei poziții : T.M.B., Sportul studențesc și Metalul.

DIN NOU ÎN CUPELE EUROPENE. Prezente ani de zile între principalele aspirante la locurile fruntașe ale cupelor europene de volei, rezervate echipelor masculine de club (competiții în care, de altfel, s-au și numărat deseori printre medaliate), formațiile **Dinamo** și **Steaua** se vor alinia peste cîtva timp la startul unei noi ediții a prestigioaselor întreceri. Conform tragerii la sorți, **Dinamo** va întîlni în preliminariile „C.C.E." (programate la 3 sau 4 noiembrie — turul și 10 sau 11 noiembrie — returul) pe **Panathinaikos Atena** (primul meci la București, echipa calificată urmînd să joace cu învingătoarea din dubla confruntare C.U.S. Torino — Sanitas Madrid), iar **Steaua**, în primul tur al „Cupei cupelor" (la 1 sau 2 decembrie, respectiv 8 sau 9 decembrie) pe **A.S. Cannes** (Franța).

NOUA EDIȚIE a campionatelor de volei va începe după cum urmează : la **16 septembrie — divizia A**, la **23 septembrie — divizia B**, la **30 septembrie — divizia de juniori și școlari**. Normele de control, în baza cărora se obține dreptul de participare la întrecerile din toate eșaloanele, sînt programate în opt orașe, cele de la București urmînd a se ține între 6 și 11 septembrie.

Aflăm de la I.C.V.L.

În sectoarele 2, 3, 4, 5 și 6 sînt zone în care se construiesc sute de apartamente proprietate personală. Multe dintre blocuri vor fi cît de curînd date în folosință. Iată de ce — reactualizate la zi — listele cu apartamentele supuse contractării — afișate la sediul ICVL (str. Edgar Quinet nr. 8) sînt consultate de tot mai mulți cetățeni. Mai ales că, pe baza opțiunilor, oamenii muncii sau pensionarii (indiferent de unitatea în care lucrează sau sectorul în care domiciliază) pot contracta apartamente proprietate personală imediat.

De reținut că în cazul în care cetățenii nu dețin integral sumele necesare, ei beneficiază de credite pe termen lung și eventual de credite pentru completarea avansului (Centrul C.E.C. funcționează tot în sediul ICVL, la etajul 2, camerele 14 și 16).

În această perioadă pot fi contractate apartamente în blocuri cu 4 etaje. Unele dintre blocuri au și boxe. Și încă un amănunt nu lipsit de importanță : numeroase imobile se construiesc în vecinătatea unor mari întreprinderi, creîndu-se posibilitatea multor solicitanți să-și apropie domiciliul de locul de muncă.

Pentru cetățenii care dețin valută și vor să-și achite apartamentul fie în valută, fie în valută și lei, notăm telefonul **14.56.95**, în vederea obținerii de informații suplimentare.

Locuințele construite din fondurile statului pot fi cumpărate de cetățenii care le dețin în calitate de chiriași. Sînt și cazuri în care unele apartamente construite din fondurile statului pot fi repartizate unor cetățeni în vederea cumpărării lor. Cererile în vederea cumpărării se depun la ICVL, etajul 2, camera 11, telefon **14.00.05**.

Programul de lucru pentru activitățile de contractare, vînzare și acordarea de credite este următorul : luni și joi între orele 8 și 18 ; marți, miercuri și vineri între orele 8 și 16 ; sîmbătă între orele 8 și 12,30.

E.E.

Mecos și Gloria au promovat în categoria „Onoare"

Cursa maraton a categoriei „Promoție" la fotbal a fost cîștigată de **MECOS**. Performanța acesteia este cu totul deosebită, întrucît echipa promovase anul trecut din campionatul de sector ! Această notabilă evoluție (ea a fost și campioană de toamnă) nu este întîmplătoare. Echipa dispune de loturi de jucători dotați și ambițioși, pregătiți de doi tineri antrenori, dornici de afirmare — Puiu Buburuz (la seniori) și Leon Viciu (la juniori). Să adăugăm că asociația sportivă **MECOS** (președinte Alexandru Coman) are, în comuna Popești-Leordeni, o bază sportivă proprie, bucurîndu-se de sprijinul conducerii întreprinderii (I.P.C.C.B.).

Alături de MECOS, în categoria „Onoare", a promovat și GLORIA care astfel își reciștigă poziția în primul eșalon municipal după o absență de numai un an competițional. La reușita acestei echipe au contribuit activitatea neobosită a unor entuziaști membri ai asociației sportive (Ion Herișanu, Vlad Androne și Dumitru Neacșu), precum și a antrenorilor Tache Hrisiu (la seniori), Viorel Cojocaru și Victor Zamfir (la juniori). Sperăm că Gloria, care are numeroși suporteri, nu va fi — în campionatul viitor — o simplă figurantă...

Una din aspirantele autorizate la promovare, Vulcan, a ratat tentativa din cauza unor eșecuri tocmai în partidele-cheie. E vorba, mai ales, de echipa de juniori, deoarece seniorii au ocupat primul loc în finalul întrecerii în clasamentul separat. Să menționăm mai slaba evoluție a favoritelor Unirea Tricolor și Chimistul, comportarea modestă a formațiilor Luxor, I.T.B., precum și randamentul cu mult sub așteptări al echipelor Prefabricate, Electromagnetica, I.O.R., C.P.B. și F.R.B. care dispun, între altele, de excelente baze sportive proprii. O notă bună pentru echipele Ascensorul Rahova și Ascensorul Elit, care pe parcursul întrecerii — cu toate că și ele au promovat vara trecută — n-au fost nici un moment amenințate de retrogradare.

CLASAMENTUL GENERAL

1.	MECOS	26	23	13	10	177—65	119
2.	GLORIA	26	20	9	13	188—63	117
3.	VULCAN	26	20	9	13	168—69	115
4.	UNIREA TRICOLOR	26	17	14	15	220—82	106
5.	CHIMISTUL	26	16	12	24	138—98	92
6.	LUXOR	26	15	12	25	156—111	90
7.	ASCENSORUL RAHOVA	26	14	18	24	115—93	86
8.	I.T.B.	26	12	13	34	117—128	71
9.	I.U.C. GRIRO	26	17	16	33	106—107	70
10.	PREFABRICATE	26	26	16	34	106—126	66
11.	ELECTROMAGNETICA	26	25	16	35	86—121	66
12.	I.O.R.	26	23	20	33	88—123	66
13.	SEMĂNĂTOAREA	26	23	18	35	109—130	64
14.	ASCEN. ELIT	26	24	15	37	92—128	63
15.	C.M.A.C.	26	21	18	37	116—148	60
16.	AURORA	26	24	12	40	100—182	60
17.	C.P.B.	26	22	14	40	81—118	58
18.	F.R.B.	26	21	12	43	74—151	54
19.	ȘOIMII TAROM	26	14	20	42	77—162	48
20.	TIMPURI NOI	26	16	11	49	69—174	41

● **Au fost penalizate cu cîte 2 puncte echipele Vulcan, U. Tricolor, Prefabricate, Șoimii TAROM și Timpuri noi.**

Din problemele atacanților

Dacă nouă tragerile la sorți în Cupele europene nu ne-au fost prea surîzătoare, să avem seninătatea și chiar umorul în a observa că nici altora nu le va fi prea moale. Se poate constata că pe undeva, mina destinului s-a vrut diabolică, sortind, chiar în primul tur, două meciuri ca Bordeaux — Bilbao și Metz — Barcelona : se va reedita, la nivelul celor mai bune cluburi din cele două țări, finala campionatului european, acel Franța — Spania care a făcut să clocotească atîta cerneală în călimările madrilene și să se bată, pentru Platini, toate recordurile de halterofilie a adjectivelor, ridicate și împinse la superlativ, de partea cealaltă a Pirineilor.

Există însă un aspect mult mai interesant decît vinzoleala de vorbe minioase și prea fierbinți din jurul unei mingi scăpate de un portar de clasă, în plasă. Arconada susține și azi, cu bravură, că nu golul primit de el a reprezentat cheia meciului, ci faptul că în prima repriză echipa lui nu a marcat nici un gol, precum merita. Meritele, în fotbal, fiind întotdeauna o poveste fără obiect ci doar cu obiecții, problema cea mai serioasă o reprezintă tocmai cei care trebuie să marcheze, cu „obiectul", goluri. De obicei, aceștia sînt de mult numiți înaintași. Se observă că s-a redus, practic, numărul lor dar și numărul de goluri înscrise de ei. Proporția ar fi următoarea, lăsînd deoparte penaltiurile : atacanții au dat, în tot turneul, 12 goluri, pe cînd mijlocașii și fundașii, dublu : 24 !, care se împart așa : 19+5, Franța, echipa cu jocul cel mai ofensiv, a învins — paradoxal, pentru Menotti — fără să aibă nevoie de un înaintaș de mare și strictă meserie. Mijlocașii — printre care nu mai poți deosebi interii și halfii de altădată — decid azi nu numai tactic și strategic dar și scorul propriu-zis ! Înaintașii sînt doar puncte de sprijin pentru ei, oameni care fixează apărarea adversă pentru a înlesni incursiunile iuți, pătrunderile adînci și șuturile de golgeteri ale celor veniți din apărare. Hidalgo pretinde că problema s-a conturat încă de la Mundialul '82 și ține mai mult de psihic decît de tactică : am avea de-a face cu „o fugă de răspundere a înaintașilor în fața porții", cu „o frică de a risca"... Deci și asta ar ține de psihic, de creier ? Încet-încet — mă întreb — fotbalul se va mai juca, și în ce măsură, cu piciorul ?

RADU COSAȘU

MÎINE, „FESTIVALUL BICICLETELOR PEGAS". Cicloturiștii posesori de biciclete „Pegas" sînt invitați să participe mîine la o întrecere ciclistă de masă ce se va derula pe un traseu în circuit din Drumul Taberei (stația de troleibuz Favorit). Concursurile, organizate de comisia municipală de cicloturism, se vor desfășura pe diferite categorii de vîrstă și sînt deschise tuturor amatorilor, de la 8 la... 80 de ani. Adunarea participanților — la ora 9, în preajma stației de troleibuz Favorit ; primul start — la ora 10,30.

ÎNTRE PERFORMERII primei zile a întrecerilor Balcaniadei de natație, care au loc la Izmir (Turcia), s-a numărat și tînăra noastră înotătoare **Iulia Mateescu** — învingătoare atît la 200 m liber cît și la 200 m spate. La sărituri de la platformă **Adrian Cherciu** s-a situat pe locul 2.

Un careu de... 5 minute

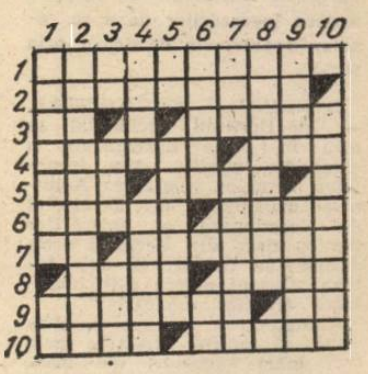

ORIZONTAL : 1) Faptă... 2) ...care provoacă suferință (fig.) 3) În temă ! — Sat din sectorul agricol Ilfov. 4) Înnăscute — Din nou 5) La intrare, pe centru ! — Manifestare exterioară de respect 6) Pe vremuri, odaia de culcare — Numele a doi frați, scriitori germani 7) Act final ! — Disciplină sportivă 8) Verbal — Cadru 9) Reproduși, referitor la animale — Însă 10) Firidă — Folositoare (pl.).

VERTICAL : 1) Întocmai — Pene ! 2) Socoteli 3) Perete ! — Uitat spre final ! — Radiat 4) Căpriori — Domiciliul nostru 5) Coajă de măr ! — Se referă la glas (pl.) 6) Praf floral — Pronume personal 7) Combinație negru-alb — Anihilat 8) Trasă-n piept... 9) Cetate turcească — Mil terapeutic 10) Punere în ordine.

GEORGE GOGONEAȚĂ

Dezlegarea careului apărut în ziarul de miercuri, 11 iulie

Orizontal : 1) AUTOSTRADĂ 2) TRASEE — MOI 3) ABSORBANT 4) ȘA — APĂSA 5) NIȘE — PRAG 6) GARANȚIE 7) TOC — MR 8) RĂSTIT — MI 9) AVION — PAZĂ 10) JET — AGĂȚAT.

Memento

AUGUST ELIBERATOR (spectacol de sunet și lumină) — prezintă Teatrul Mic în **Rotonda scriitorilor din Cișmigiu**, ora 21.

VARIETĂȚI — azi, ora 18 ; POEZIA MUZICII TINERE — azi și mîine, ora 20.30 — prezintă Teatrul „Bulandra" la **Complexul sportiv studențesc Lacul Tei.**

EX — **Teatrul „Nottara"**, sala Studio (59.31.03), azi, ora 17 ; mîine, ora 11.

CINCI ROMANE DE AMOR — prezintă Teatrul „Nottara" la **Teatrul de vară „23 August"** — azi și mîine, ora 19.30.

NU SÎNT TURNUL EIFFEL — prezintă Teatrul Național din Cluj-Napoca la **Sala Majestic**, azi, ora 19.30 ; mîine, orele 10 și 19.30.

VACANȚĂ CU CÎNTEC — **Teatrul „C. Tănase"**, Grădina Boema, azi și mîine, ora 19.30.

MINISPECTACOL DE DIVERTISMENT ȘI FILM — Teatrul „C. Tănase", **Grădina Cărăbuș** (str. Batiște nr. 14), azi și mîine, ora 20.30.

PUIUL... NUMERE — prezintă **Teatrul „Țăndărică" în Parcul Titanii**, mîine, ora 11.

ȘORICELUL ȘI PĂPUȘA — prezintă **Teatrul „Țăndărică" în Parcul Cișmigiu**, mîine, orele 11,30 și 18.30.

EFROS SAGA — azi, ora 18.30 ; MATINEU LITERAR : HAIM NAHMAN BIALIK — mîine, ora 11 ; ÎNTRE CAFTAN ȘI SMOKING — mîine, ora 18.30 — **Teatrul Evreiesc** (20.39.70).

BUCUROȘI DE OASPEȚI — **Ansamblul artistic „Rapsodia Română"** (13.13.00), azi, ora 18.30.

ATENȚIE ! ESTRADA ÎN EMISIE — mîine ora 16.30 ; ESTRADA ÎN CROAZIERĂ — mîine, ora 19.30 — prezintă Ansamblul de Estradă al Armatei în **Grădina de vară a C.C.A.** (în caz de ploaie, spectacolele vor avea loc la sala C.C.A.).

★

BULETIN DE BUCUREȘTI — **Victoria** (16.28.79) — 9.30, 11.30, 13.30, 16, 18, 20.

PROBĂ DE MICROFON — **Central** (14.12.24) — 9, 11.15, 13.30, 15.45, 18, 20.

PRIMĂVARĂ PENTRU O ORĂ — 9, 10.45, 12.30 ; B.D. LA MUNTE ȘI LA MARE — 14.30, 16.45, 19 — **Doina** (16.35.38).

CA-N FILME — **Grivița** (17.08.58) — 9, 11.15, 13.30, 15.45, 18, 20 ; **Gloria** (47.46.75) — 9, 11.15, 13.30, 15.45, 18, 20.

HAIDUCII LUI ȘAPTECAI — **Buzești** (50.43.58) — 13, 15, 17, 19.

AVENTURI LA MAREA NEAGRĂ — **Drumul Sării** (31.28.13) — 16.30, 19.30.

RUNDA 6 — **Ferentari** (80.49.85) — 15.30, 17.30, 19.30.

NEA MĂRIN MILIARDAR — **Cotroceni** (49.48.48) — 15, 17.15, 19.30.

SCOPUL ȘI MIJLOACELE — **Pacea** (60.30.85) — 15.30, 17.30, 19.30.

SECRETUL LUI BACCHUS — **Viitorul** (10.67.40) — 15.30, 17.30, 19.30.

ÎNTOARCEREA VLĂȘINILOR — **Munca** (21.50.97) — 15, 17.15, 19.30.

EU, TU ȘI OVIDIU — **Flacăra** (20.33.40) — 15.30, 17.30, 19.30.

ȘAPTE BAIEȚI ȘI O ȘTRENGĂRIȚĂ — **Studio** (59.53.15) — 10, 12, 14, 16, 18, 20.

ACEEAȘI DRAGOSTE — **Timpuri Noi** (15.61.10) — 9, 11, 13.15, 15.30, 17.45, 20.

LOCOTENENT CRISTINA — **Sala Mică a Palatului** (15.73.72) — azi : 17.15, 20 ; **Patria** (11.86.25) — 9, 11.15, 13.30, 15.45, 18, 20.15 ; **Aurora** (35.04.66) — 9, 11.15, 13.30, 15.45, 18, 20.

CINEVA CA TINE — **Floreasca** (33.29.71) — 9, 11, 13, 15.30, 17.45, 20.

CICLUL : OMENIREA ÎMPOTRIVA RĂZBOIULUI ; CU MÎINILE PE ORAȘ — **Capitol** (16.29.17) — 9, 11.15, 13.30, 15.45, 18, 20.

A OPTA MINUNE A LUMII — 9, 11.15, 13.30 ; GARA PENTRU DOI — 16, 19 — **Dacia** (50.35.94).

LEGENDA — **Union** (13.49.04) — 9.30, 11.30, 13.30, 15.45, 18, 20.

LOVITURA FULGERĂTOARE — **Lira** (31.71.71) — 15.30, 17.30, 19.30 ; **Cosmos** (27.54.95) — 9.30, 11.30, 13.30, 15.30, 17.30, 19.30.

DAMEN TANGO — **Popular** (35.15.17) — 15, 17.15, 19.30.

LEGENDA STATUETELOR CHANG — **Progresul** (23.94.10) — 16, 18, 20.

MARFA FURATĂ — **Scala** (11.03.72) — 9, 11.15, 13.30, 15.45, 18, 20 ; **Festival** (15.63.84) — 9, 11.15, 13.30, 15.45, 18, 20.

COBRA SE ÎNTOARCE — **Favorit** (45 31.70) — 9, 11.15, 13.30, 15.45, 18, 20.15.

MADAME SANS-GÊNE — **Luceafărul** (15.87.67) — 9, 10.45, 12.30, 14.15, 16, 18, 20.

OMUL ȘI FIARA — **București** (15.61.54) — 9, 12.15, 16, 19.15 ; **Melodia** (11.13.49) — 9, 12, 16, 19.

YANKEII — **Feroviar** (50.51.40) — 9, 12.15, 16, 19.15 ; **Cultural** (83.50.13) — 9, 12, 16, 19 ; **Flamura** (85.77.12) — 9, 12, 16, 19.

LEGENDA CĂLĂREȚULUI SINGURATIC — **Giulești** (17.55.46) — 9, 11.15, 13.30, 15.45, 18, 20 ; **Arta** (21.31.86) — 9, 11, 13.15, 15.30, 17.45, 20.

ROIUL — **Volga** (79.71.26) — 9, 11.15, 13.30, 15.45, 18, 20.15.

ROCKY II — **Tomis** (21.49.46) 9, 11.15, 13.30, 15.45, 18, 20.

GRĂDINI

LEGENDA CĂLĂREȚULUI SINGURATIC — **Arta** (21.31.86) — 20.45.

CU MÎINILE PE ORAȘ — **Capitol** (16.29.17) — 21.

PAR ȘI IMPAR — **Feroviar** (50.51.40) — 21.15.

CACTUS JACK — **Gloria** (47.46.75) — 21.15.

LOVITURA FULGERĂTOARE — **Lira** (31.71.71) — 21.

AVERTISMENTUL — **Luceafărul** (15.87.67) — 21.

CUSCRII — **Parc Hotel** (17.08.58) — 21

ROCKY II — **Tomis** (21.49.46) — 21

ROMÂNIA DE AZI ÎN LUME: Înalt prestigiu pentru țară, pentru strălucitul ei conducător

Conlucrare activă, reciproc avantajoasă, cu toate statele lumii, indiferent de orînduirea socială

„Să facem totul pentru a contribui la realizarea unor relații noi între toate națiunile lumii, care să asigure fiecărui popor posibilitatea dezvoltării independente, așa cum o dorește".

NICOLAE CEAUȘESCU

În cele patru decenii de la victoria revoluției de eliberare socială și națională, antifascistă și antiimperialistă, și îndeosebi în perioada inaugurată de istoricul Congres al IX-lea al Partidului Comunist Român, în condițiile cursului extrem de complex și de contradictoriu al evenimentelor, iar uneori în situații de gravă încordare pe plan mondial, **România, președintele ei, tovarășul NICOLAE CEAUȘESCU, proeminentă personalitate a vieții internaționale, strălucit promotor al idealurilor nobile ale păcii, colaborării și prieteniei între popoare, militant neobosit pentru cauza libertății și independenței naționale — au promovat și promovează cu fermitate o politică externă constructivă, realistă și totodată profund umanistă, menită să realizeze pe calea dialogului și cooperării depășirea contradicțiilor și situațiilor conflictuale, soluționarea problemelor și litigiilor, asigurîndu-se în acest fel coexistența și conlucrarea pașnică a tuturor statelor, indiferent de mărimea, potențialul lor economic și militar sau orînduirea socială existentă, într-un climat de autentică destindere și securitate.**

Ca țară socialistă, este absolut firesc ca România să acționeze în primul rînd pentru întărirea și dezvoltarea relațiilor de prietenie și colaborare cu toate țările socialiste, acordînd locul de frunte raporturilor cu țările vecine, pe bazele principiale ale egalității în drepturi și respectului reciproc, independenței și suveranității, neamestecului în treburile interne, solidarității și ajutorului reciproc. În același timp, în spiritul principiilor definitorii ale strategiei sale de politică internațională, România extinde relațiile de conlucrare și solidaritate cu noile state suverane, cu țările în curs de dezvoltare și nealiniate, în lupta universală pentru pace, pentru lichidarea subdezvoltării și edificarea noii ordini politice și economice mondiale. Pe de altă parte — după cum arată tovarășul Nicolae Ceaușescu — **„pornind de la realitatea împărțirii lumii în țări cu orînduiri sociale diferite și conștientă că această situație va continua să dăinuie o lungă perioadă de timp", țara noastră a inițiat și promovează raporturi de colaborare cu statele capitaliste dezvoltate, cu toate statele lumii, fără deosebire de orînduire socială, așezînd în mod consecvent la temelia tuturor relațiilor sale interstatale principiile deplinei egalități în drepturi, respectului independenței și suveranității naționale, neamestecului în treburile interne ale altor state, renunțării la forță și la amenințarea cu forța, dreptului fiecărui popor de a-și alege în mod liber tipul de societate în care dorește să trăiască, la adăpost de orice imixtiune din afară.**

„În politica sa internațională — subliniază tovarășul Nicolae Ceaușescu — **România pornește de la necesitatea dezvoltării colaborării cu toate statele, fără deosebire de orînduire socială. Considerăm că, în epoca noastră, în condițiile existenței de state cu orînduiri sociale diferite și cu niveluri de dezvoltare diferite, este necesar să se acționeze în spiritul principiilor coexistenței pașnice, să se renunțe cu desăvîrșire la politica de forță, de amenințare cu forța și să se respecte neabătut dreptul fiecărui popor de a-și alege orînduirea socială".**

Promovarea eficientă a principiilor fundamentale de relații noi între state constituie un demers complex, aflat în netă opoziție cu practicile seculare ale politicii de forță, dictat și dominație, cu voința cercurilor imperialiste de a guverna lumea în favoarea unor oligarhii monopoliste și în detrimentul intereselor vitale ale popoarelor. Este meritul României, al președintelui Nicolae Ceaușescu, de a milita neabătut, alături de celelalte țări socialiste, de marea familie a popoarelor iubitoare de pace și libertate, alături de toate forțele progresiste și antiimperialiste de pe glob, pentru triumful noului sistem de relații între state, ceea ce presupune o înțelegere superioară a convietuirii internaționale, democratizarea raporturilor interstatale, prin afirmarea în practică a dreptului egal al tuturor țărilor de a participa la dezbaterea și rezolvarea problemelor majore ale umanității.

„Avînd în vedere complexitatea și gravitatea problemelor care confruntă epoca noastră — subliniază tovarășul Nicolae Ceaușescu — **România consideră că este necesar ca la soluționarea acestora să participe activ, în condiții de deplină egalitate, toate statele și popoarele lumii, fără deosebire de orînduire socială sau de mărime. Un rol deosebit revine în această privință țărilor mici și mijlocii, țărilor în curs de dezvoltare, statelor nealiniate care constituie majoritatea țărilor lumii și sînt nemijlocit interesate într-o politică de egalitate, de respect al independenței naționale, de colaborare și pace".**

Cultivarea consecventă și sistematică atît în cadrul reuniunilor internaționale la diferite niveluri, cît și în practica diplomatică curentă a acestei viziuni cu adevărat democratice și umaniste privind relațiile între state, a conferit României și strălucitului ei conducător un înalt prestigiu în arena mondială. Contactele nemijlocite, convorbirile pe care le angajează secretarul general al partidului, președintele Republicii, cu șefi de stat și de guvern, cu conducători de partid și organizații naționale și internaționale, guvernamentale și negu vernamentale, cu mari personalități din toate statele lumii constituie de fiecare dată momente de referință în viața politică internațională, afirmîndu-se totodată drept contribuții de o deosebită importanță în promovarea statornică a dialogului și conlucrării bazate pe egalitate și respect reciproc, pe negocieri care să nu dezavantajeze nici una din părți.

Întîmpinînd cea de-a 40-a aniversare a eliberării patriei și Congresul al XIII-lea al P.C.R., sub semnul unei însuflețitoare angajări în opera de ridicare a țării pe noi trepte de progres și bunăstare, întregul popor român își exprimă atașamentul său fierbinte față de politica internațională a partidului și statului nostru, care a adus României nenumărați prieteni pe toate meridianele, situîndu-o la loc de cinste în marea familie a națiunilor lumii, ca expresie a prețuirii unanime de care se bucură demersurile permanente și energice ale țării noastre, ale președintelui său, în lupta pentru asigurarea păcii și pentru dezarmare, pentru înțelegere și colaborare.

Leonard GAVRILIU

În favoarea păcii, pentru încetarea cursei înarmărilor

PARIS. — Organizația antirăzboinică **„Apelul celor o sută"** din Franța a adresat luptătorilor francezi pentru pace chemarea de a organiza la Paris, la 28 iulie, o mare demonstrație pentru pace și dezarmare. În documentul difuzat de organizație se spune: **„Dorim ca destinderea să ia locul încordării, ca tratativele să triumfe asupra încercărilor de a se rezolva problemele litigioase prin forță".**

BERLINUL OCCIDENTAL. — În Berlinul occidental se află în plină desfășurare o campanie pentru pace, împotriva armelor nucleare. Acțiunea organizată de Comitetul de coordonare al mișcărilor pentru pace din Berlinul occidental, se desfășoară sub deviza **„Orașul nostru este împotriva armelor nucleare!".**

Campania a început la sfîrșitul săptămînii trecute prin trei mari sărbători ale păcii în cartierele vest-berlineze Kreuzberg, Tempelhof și Spandau. Mii de persoane au semnat o petiție în sprijinul cererii de a se retrage rachetele nucleare cu rază medie din Europa și de a se crea zone denuclearizate pe continentul nostru.

INFORMAȚIA Pe tot globul

Manifestări consacrate marii sărbători naționale a României

În diverse țări ale lumii au avut loc manifestări consacrate împlinirii a 40 de ani de la revoluția de eliberare socială și națională, antifascistă și antiimperialistă din România.

LONDRA. — La Biblioteca centrală Finsbury, din Londra, s-a deschis o expoziție documentară de fotografii și de carte românească.

Graham Melville directorul bibliotecii, și Harry Gold, secretarul Asociației de prietenie Marea Britanie — România, au rostit alocuțiuni în care au subliniat importanța istorică a evenimentului sărbătorit la 23 August de poporul român și au evidențiat realizările obținute de România în cei 40 de ani de dezvoltare liberă și independentă.

Tot la Londra la Muzeul Horniman, a avut loc vernisajul unei expoziții de artă populară românească.

BERNA. — La Zürich a fost organizată o expoziție de carte românească, la loc de frunte situîndu-se operele președintelui României, tovarășul Nicolae Ceaușescu.

De asemenea, a fost prezentată o expoziție fotodocumentară înfățișînd frumusețile patriei noastre, precum și realizările României pe plan economic și social.

ASTĂZI, ÎN NOUA ZEELANDĂ, se desfășoară alegeri generale. După cum relevă agenția United Press International, în cadrul scrutinului sînt chemați la urne aproximativ două milioane de cetățeni cu drept de vot, pentru a se pronunța asupra candidaților înscriși pe listele electorale, dintre care majoritatea aparțin principalelor două formațiuni politice — Partidul Național, de guvernămînt, condus de primul ministru Robert Muldoon, și Partidul Laburist al cărui lider este David Lange.

PRODUCȚIA DE PETROL A EGIPTULUI a atins 31 755 000 tone, în perioada iulie 1983 — aprilie 1984, față de 28 119 000 tone în perioada corespunzătoare a anilor 1982—1983, informează agenția M.E.N.

DACĂ GUVERNELE STATELOR EUROPEI OCCIDENTALE își vor continua actuala politică economică, somajul va crește din nou în principalele șase țări vest-europene industrializate — este concluzia la care ajunge un raport al institutului de cercetări economice, The Economist Intelligence Unite, din Londra.

Ziua națională a Franței

14 iulie, Ziua națională a Republicii Franceze, evocă momentul istoric de răscruce în care — în urmă cu 195 de ani — sub asaltul maselor populare animate de ideile de libertate, egalitate și fraternitate, a căzut Bastilia, „fortăreața terorii", simbolul monarhiei absolute feudale. Franța a pășit în felul acesta pe calea progresului în toate domeniile, aducînd o contribuție cu totul remarcabilă la îmbogățirea patrimoniului culturii și civilizației universale.

Prietenia tradițională româno-franceză, întemeiată pe afinități de limbă, istorie și cultură, se dezvoltă astăzi în cadrul principiilor dreptului internațional și ale coexistenței pașnice, pe baza intereselor comune privind menținerea păcii și întărirea securității pe continentul european și în lume. Un rol de cea mai mare însemnătate în amplificarea relațiilor de prietenie și colaborare româno-franceze pe multiple planuri l-au avut întîlnirile și convorbirile la cel mai înalt nivel, desfășurate atît la București, cît și la Paris, documentele și acordurile semnate cu aceste prilejuri care au determinat orientarea spre forme noi, moderne de conlucrare economică (societăți mixte de producție și de comercializare a produselor, extinderea schimburilor în sfera științei și tehnicii, învățămîntului, artei etc.) în interesul ambelor țări și popoare, al politicii de pace, încredere, cooperare și securitate în Europa și în întreaga lume.

CONSFĂTUIREA

secretarilor Comitetelor Centrale ale partidelor comuniste și muncitorești din unele țări socialiste

– Relatarea, în presa de dimineață –

Din țările socialiste

UNIUNEA SOVIETICĂ: **Generatoare electrice modulare**

La cunoscuta uzină **Elektrosila** din Leningrad a început fabricația unor generatoare electrice modulare, care își pot spori în mod automat puterea, de la 117 la 225 Megawați, proporțional cu nivelul apei din lacul de acumulare și cu presiunea acesteia în tunelul de aducțiune. Aceste moderne agregate sînt destinate echipării hidrocentralei electrice „Șulbinskaia" de pe rîul siberian Irtîș. În general, centralele hidroelectrice de pe marile cursuri de apă ale Siberiei sînt veritabile poligoane de testare a tehnicii energetice noi. Aici au și început să funcționeze generatoare-gigant, de cîte 720 Megawați, și se pregătește introducerea unor agregate și mai puternice, de 1 000 Megawați.

R.P. POLONĂ: **Un port în „vîrstă" de 10 ani**

Luna aceasta se împlinește un deceniu de la inaugurarea modernului port maritim din zona nordică a Gdanskului. În acest interval de timp la danele noului port au ancorat peste 2 100 de nave, care au încărcat sau descărcat circa 100 milioane tone de mărfuri. Specializat mai ales în traficul de cărbune, Portul nordic al Gdanskului are o capacitate anuală de 9 milioane tone din acest combustibil, destinat exportului. În ceea ce privește preluarea produselor sosite pe cale navală, pe rețeaua feroviară a noului port au rulat nu mai puțin de 1 145 000 vagoane de cale ferată.

R.D. GERMANĂ: **Un oraș al tinerilor**

Așa i se spune orașului Halle Neustadt (Orașul Nou Halle), construit – începînd din anul 1963 – pentru muncitorii zonei industriale situate la vest de vechiul oraș Halle. Din cătunul care exista aici nu au mai supraviețuit decît o bătrînă moară și un castel care acum este transformat în casă de cultură. Peste 32 000 de familii locuiesc în prezent în Halle Neustadt, în blocuri de o înfățișare arhitecturală deosebit de atractivă, cu fațade ingenios finisate. Statuile, basoreliefurile ce împodobesc spațiile publice au o tematică exclusiv contemporană. Semnificativă este și vîrsta medie a locuitorilor: 27 de ani. Ceea ce înseamnă că Halle Neustadt este nu numai un oraș tînăr, ci și un oraș al tinerilor.

LIVIU TÎMNA

Redacția și administrația cod 70711 — str. Brezoianu nr. 23—25 sector 1 of P.T.T.R. Centrala telefonică 37 27 77. Secția scrisori și biroul juridic: 37 27 73. Publicitatea cod 70709 — str 13 Decembrie 24 sector 1, of. P.T.T.R. 1, telefon 14 15 16. Abonamente se fac la toate oficiile poștale și difuzorii din întreprinderi și instituții. Cititorii din străinătate se pot abona prin „ROMPRESFILATELIA" — Sectorul export-import -presă P.O. Box 12-201, telex 10376 prsfir București, calea Griviței nr. 64—66 1 2 3 4

PROLETARI DIN TOATE TĂRILE, UNIŢI-VĂ !

INFORMAŢIA Bucureştiului

ZIAR AL COMITETULUI MUNICIPAL BUCUREŞTI AL P.C.R ŞI AL CONSILIULUI POPULAR AL MUNICIPIULUI BUCUREŞTI

ANUL XXXI – Nr. 9566 | 8 PAGINI – 50 BANI | Luni 16 iulie 1984

EPOCA NICOLAE CEAUŞESCU,
epoca celor mai glorioase înfăptuiri ale libertăţii noastre

O strălucită cucerire revoluţionară – stăpîni ai avuţiilor ţării, ai propriei noastre deveniri

40 1944-1984

I.U.C. „Griviţa Roşie". La secţia cazangerie grea se finalizează un nou lot de utilaje destinate industriei chimice

ANI DE LA CONGRESUL AL IX-LEA AL P.C.R.

Discutăm astăzi despre condiţia pe care o avem de stăpîni ai avuţiilor ţării, ai roadelor muncii noastre ca despre un lucru firesc, de la sine înţeles. Discutăm astfel pentru că această condiţie îşi are expresie concretă în viaţa noastră prin statutul social pe care ni-l asigură fiecăruia tripla calitate de proprietari, producători şi beneficiari, triplă calitate izvorîtă din faptul că ne este atribuită administrarea unei părţi din avuţia naţională pe care, ştim, avem datoria să o gospodărim cu maximă eficienţă, în binele propriu şi al întregii naţiuni. Dar acest întreg angrenaj democratic al societăţii socialiste, care ne implică responsabilitatea profundă în procesul dezvoltării, al progresului neîntrerupt al ţării nu este altceva decît rodul unor îndelungate bătălii care au dat întruchipare unei strălucite cuceriri revoluţionare. Obiectiv programatic al partidului

(Continuare în pag. a III-a)

1965-1984 Noul destin industrial al României

1984 de 53 de ori producţia din 1938

1985 de aproape 10 ori producţia din 1938

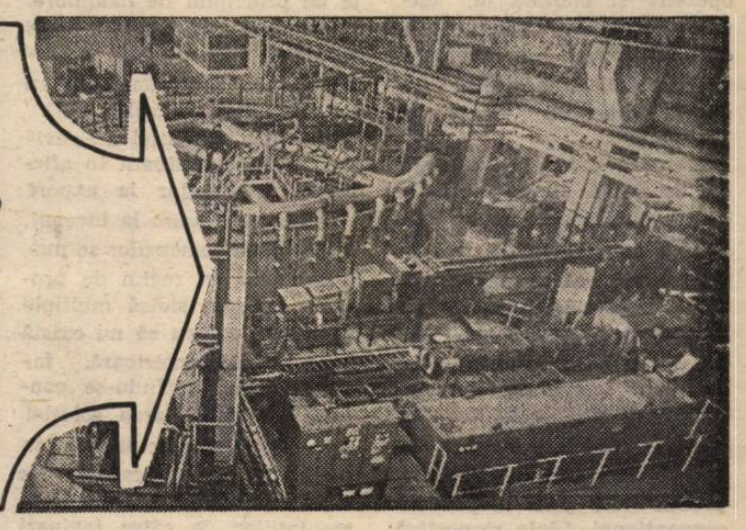

CREŞTEREA PRODUCŢIEI INDUSTRIALE

Faptele de muncă, mărturie a angajării patriotice

— Relatări în pag. a II-a —

Democraţie şi umanism

Au trecut nouăsprezece ani de la istoricul Congres al IX-lea al Partidului Comunist Român, amplă deschidere spre măreaţa operă a edificării socialismului multilateral dezvoltat, a făuririi comunismului pe pămîntul românesc. Este epoca unor cutezătoare împliniri, ce poartă pecetea spiritului novator, ardenţei revoluţionare a celui care, în fruntea destinelor patriei, a imprimat un spirit creator, dinamic, dînd o vastă amploare întregii noastre evoluţii pe spirala împlinirilor spre care aspirăm ca oameni şi ca neam. Iar faptul că recenta plenară a Comitetului Central al partidului a hotărît să propună realegerea tovarăşului Nicolae Ceauşescu în funcţia supremă de secretar general al partidului — hotărîre primită cu deplină aprobare, nefărmurită satisfacţie de întregul nostru popor — este dovada recunoaşterii unanime a aportului său în jalonarea coordonatelor dezvoltării economico-sociale şi moral-spirituale ale naţiunii noastre, chezăşia sigură a înfăptuirii celor mai îndrăzneţe năzuinţe. Prin capacitatea sa de a analiza în profunzime realităţile, de a preconiza soluţii radicale, durabile complexelor probleme ce se ridică în procesul concret, dialectic al construcţiei noii vieţi, secretarul general al partidului, preşedintele Republicii, şi-a pus pecetea puternicei sale personalităţi pe întreaga epocă inaugurată de Congresul al IX-lea. Una din axele cardinale ale existenţei întregului popor român în această perioadă o constituie democraţia şi umanismul; puterea poporului îmbinată cu omenia poporului — *iată fundamentele pe care ne edificăm viitorul social şi spiritual. Accesul maselor la conducerea treburilor publice* (res publica, *după vorba strămoşilor noştri latini*) *cunoaşte în aceşti ani o amploare şi o permanenţă de ne-*

ALEXANDRU BALACI

(Continuare în pag a V-a)

La ordinea zilei în agricultură

Simbătă şi duminică pe ogoarele ilfovene

Efort maxim în bătălia pentru recolta '84

Priorităţi: ● SECERIŞUL GRÎULUI ● SEMĂNATUL CULTURILOR SUCCESIVE ● RECOLTATUL LEGUMELOR ŞI FRUCTELOR ● STRÎNSUL FURAJELOR

Căldură mare... Sub razele soarelui grîul parcă fumegă... Şi totuşi „corăbiile cîmpiei" îşi continuă nestingherite plutirea lină pe marea de spice... O tură, încă una şi încă una... Lanurile se micşorează văzînd cu ochii ; din pîntecele maşinilor boabele aurii, încărcate în autocamioane, iau grabnic drumul hambarelor... Orele se scurg pe nesimţite... Vipia se mai potoleşte, umbrele serii învăluind cîmpia. Dar, combinerii nu ies de pe tarla; vor mai „trage" încă, pînă la căderea întunericului, astfel ca întregul rod să ajungă cît mai repede la adăpost...

...Sînt imagini care, în acest încandescent sfîrşit de săptămînă, puteau fi surprinse în orice aşezare ilfoveană. Alături de mecanizatori au fost la datorie şi alţi numeroşi locuitori ai satelor la lucrările prioritare ale campaniei : eliberarea terenurilor şi semănatul culturilor succesive, culesul legumelor şi fructelor, strînsul furajelor, irigaţiile.

(Continuare în pag a II-a)

Din cuprinsul ziarului

● ORAŞUL NOSTRU – CÎT MAI FRUMOS, CÎT MAI BINE GOSPODĂRIT – pag. a IV-a –

● 7 arte în 7 zile – în pag. a V-a –

● Legea – să o cunoaştem, să o respectăm – în pag. a VI-a –

● Sport – în pag. a VII-a –

Răspunzînd vibrantelor chemări ale tovarășului **NICOLAE CEAUȘESCU**

1944-1984

FAPTELE DE MUNCĂ, MĂRTURIE A ANGAJĂRII PATRIOTICE

Competență și dinamism în promovarea produselor la export

I.A.M.I.T. execută utilaje unicat sau de serie scurtă, particularitate ce imprimă o notă specifică și desfășurării activității de export, în sensul unei activități laborioase de promovare pe piața externă a largilor sale posibilități de execuție.

„Participăm cu machete și material documentar la majoritatea tîrgurilor și expozițiilor internaționale — arăta directorul unității, inginerul **Nicolae Pavel** — conlucrăm strîns cu întreprinderile de comerț exterior. Ne afirmăm, așadar, cu orice prilej și de îndată ce trezim interesul unui beneficiar, participăm intens la acțiunea de contractare. Faptul că răspundem operativ și onorăm la termen, în condiții de calitate, comenzile, ne-a atras respectul beneficiarilor străini — mulți devenind parteneri constanți".

Și mai există un element de deosebită însemnătate în competiția mondială, alături de calitatea, eficiența și performanța soluției avansate: actualitatea. Așa, de pildă, cunoscîndu-se interesul față de problema recirculării materialelor secundare, în colaborare cu IPIU, colectivul intern de cercetare și proiectare a elaborat o instalație de produs văl, prin proces neconvențional. Linia respectivă e concepută să prelucreze deșeuri textile colectate de la populație, respectiv să destrame amestecuri din fibre de lînă, bumbac și materiale sintetice pe care apoi — cu o productivitate de 300 kilograme pe oră — le transformă într-o pătură fibroasă, utilizabilă ca vată de tapițerie (la ora actuală, sînt încheiate două contracte cu termene de livrare în semestrul II). Un alt exemplu — robotul curățitor de scame — 001, destinat colectării particulelor fine rezultate în procesul tehnologic din filaturi: echipamentul se remarcă și sub raportul randamentului energetic, avînd o putere instalată de numai 1,7 kW.

Mai menționăm dintre produsele noi, promovate cu succes la export, agregatele de lupuire cu alimentare pneumatică, precum și laminoarele intersecting concepute pe principiul de modulare, beneficiind de automatizare completă a ciclului de schimbare și de un sistem modern de aspirație integrală.

Calitatea execuției are, evident, rol determinant în afirmarea produselor la export. Așa cum precizam la început, majoritatea comenzilor se materializează în regim de prototip, ceea ce ridică multiple probleme pentru că nu există o experiență anterioară, fabricația desfășurîndu-se concomitent cu testarea soluției. Iată de ce fiecare lansare în producție este precedată de o temeinică însușire a documentațiilor de către ingineri și muncitori. În plus, compartimentul de aprovizionare este angrenat în procesul asigurării bazei tehnico-materiale încă din etapele incipiente de pregătire. Derularea programului este urmărită cu maximă atenție pe flux, calitatea lucrărilor se verifică pe fiecare operație și set de operații — cu ajutorul standurilor tehnologice de probe. Cum există bine definită o dublă responsabilitate a prolectantului — față de încadrarea în grafic și atingerea parametrilor prevăzuți de documentație — fiecare nou utilaj este încredințat unui inginer din compartimentul de concepție, iar acesta organizează acordarea asistenței tehnice pe schimburi și răspunde de buna ei desfășurare.

„În aceste zile, răspunzînd cu însuflețire orientărilor programatice ale tovarășului Nicolae Ceaușescu date la recenta Plenară a C.C. al P.C.R., la forurile democrației noastre muncitorești revoluționare, în fiecare secție și atelier — preciza **Ion Tesiei**, secretarul comitetului de partid — se dă dovadă de multă inițiativă, se fac propuneri în vederea organizării mai judicioase a lucrului pe formații, comuniștii aflîndu-se în primele rînduri, militînd consecvent pentru ordine și disciplină.

În cinstea celei de a 40-a aniversări a Eliberării, colectivul de la I.A.M.I.T. s-a angajat să realizeze cu trei luni mai devreme o complexă mașină de uscat cu cilindri, iar măsurile luate confirmă posibilitatea onorării exemplare a acestui angajament.

Roxana COSTACHE

În fiecare schimb de lucru, un sporit randament productiv!

● Mașinile și utilajele — la timp reparate, exemplar întreținute

Folosirea la maximum a capacităților de producție, așa cum s-a subliniat din nou la recenta plenară a C.C. al P.C.R., implică întreținerea exemplară a tuturor utilajelor, repararea lor la timp și în condiții de înaltă calitate. Prin profilul ei, prin locul important ce-l ocupă în cadrul construcțiilor de mașini — ramură de vîrf, purtătoare de progres tehnic — ÎNTREPRINDEREA DE MAȘINI-UNELTE ȘI AGREGATE BUCUREȘTI beneficiază de dotarea cu utilaje de înaltă tehnicitate a căror optimă gospodărire constituie una dintre preocupările de seamă ale fiecărui om al muncii, ale întregului colectiv. În primul semestru al acestui an, planul de reparații capitale, curente și revizii tehnice — aflăm de la inginerul **Radu Diaconescu**, șeful secției mecano-energetice — a fost realizat integral, fiind efectuate 47 reparații capitale, 1637 revizii tehnice și peste 900 reparații curente.

O primă remarcă privind această activitate se referă la accentul major ce se pune pe realizarea unor reparații de bună calitate, pe modernizarea — cu acest prilej — a utilajelor. În acest scop a fost mai întîi reorganizată munca secției mecano-energetice, personalul fiind împărțit în cinci formații de lucru, repartizate cîte una pentru fiecare hală de producție. S-a creat astfel o adevărată simbioză între personalul productiv și cel de întreținere și reparații, asigurîndu-se astfel o răspundere fermă, comună, pentru îngrijirea optimă a zestrei tehnice. „De cînd avem formația noastră de întreținere și reparații — ne spune maistrul **Gheorghe Cojocaru**, șeful secției mecanică grea — activitatea de profil s-a îmbunătățit simțitor. Rezultatele sînt, de altfel semnificative: toate cele 5 mașini intrate în RK în primul semestru au fost reparate la timp și modernizate. Între altele, au fost dotate cu sisteme de afișare a cotelor, de strîngere automată a sculelor; acționarea electrică a fost schimbată de la curent alternativ la curent continuu, iar pupitrele de comandă îmbunătățite. Ca urmare, precizia de lucru a crescut de peste două ori, iar randamentul cu 20 la sută".

O situație similară întîlnim și la hala carusele mari, unde șeful formației de întreținere și reparații, **Ștefan Tabacu**, ne relevă preocuparea deosebită pentru scurtarea termenelor de executare a reparațiilor capitale. Bunăoară, la un bohrwerk tip PAMA, R.K.-ul a fost realizat cu 8 zile mai devreme față de timpul planificat, în condițiile unei calități ireproșabile. Așa cum subliniază controlorul **Nicolae Tărnăuceanu**, șeful grupei CTC-mecanic șef, în toate halele de producție mașinile intrate în RK sînt trecute printr-un sever control de calitate interfazic și final.

Desigur, calitatea reparațiilor se reflectă în creșterea producției și productivității, în îmbunătățirea calității produselor. Elocvent este pusă în evidență și de diminuarea orelor de staționare accidentală care, la IMUAB, în primul semestru au scăzut cu 30 la sută față de aceeași perioadă a anului trecut.

Cît privește întreținerea, activitate ce stă la baza longevității mașinilor, ea se execută în fiecare zi de titularul utilajului, la lăsarea schimbului, raportîndu-se (în caietul de predare primire) celui ce îi succede starea utilajului. În hala de mașini grele, pe fiecare utilaj este afișată lista cu operațiile de efectuat în fiecare zi și la sfîrșit de săptămînă.

Sînt toate acestea expresii ale grijii bunului gospodar pentru întreținerea și exploatarea cu maximă eficiență a zestrei tehnice, o manifestare firească a calității de proprietar, producător și beneficiar.

Ion CHIȚU

La ordinea zilei în agricultură

Efort maxim în bătălia pentru recolta '84

Deviza combinerilor: „Nici un bob irosit!"

La S.M.A. Măgurele directorul unității, inginerul **Constantin Rădăcină**, face un scurt bilanț al celor două zile. „S-a lucrat intens la seceriș și la semănatul culturilor succesive. Din zori și pînă în noapte... Evidențiați? E greu de spus. Combinerii și ceilalți mecanizatori au căutat să dea tot ce pot pentru a atinge viteze maxime. Aș menționa, totuși, dintre fruntașii primelor zile pe **Gheorghe Negru**, **Mihai Roman** și **Petre Tudor**, care au reușit să-și depășească norma, treierînd, pe schimb, peste 35 tone de grîu, fiecare...". „Cum acționați pentru evitarea pierderilor?" „În primul rînd prin verificarea și întreținerea corespunzătoare a mașinilor înainte de a intra în lan. În timpul lucrului, **turația rabatorului, înălțimea mesei de tăiere, distanța dintre bătător și contrabătător, intensitatea vîntului la curățirea întîi și a doua etc. — sînt reglate de 3 ori pe zi, în funcție de starea de umiditate a plantelor de grîu, densitatea și talia lor. Supraveghem în permanență etanșeizarea combinelor, îndeosebi locurile pe unde ar putea avea loc scurgeri de boabe: la îmbinarea dintre heder și carcasa combinei, la capacele de la melc ș.a.m.d.**

La cimp — cu toate forțele satului

...Corbeanca. Pe cele 400 hectare de grîu combinele acționează grupat, spre a se realiza viteze ridicate. Cei 12 mecanizatori n-au întrerupt secerișul pînă la căderea întunericului, decît pentru pauza de prînz. Alături de inginerul șef al cooperativei agricole, sînt prezenți pe arie primarul comunei, șeful coloanei auto, numeroși cooperatori. 10 autocamioane și 3 tractoare cu cîte două remorci transportă necontenit recolta de la combine în baza de recepție. O echipă de cosași, condusă de **Ioniță Vasile**, seceră grîul culcat de la marginea tarlalelor. Peste 100 de locuitori ai comunei string ultimele spice. Se lucrează în flux: după combine, pe miriște intră imediat presele de balotat și mașinile de adunat și căpițat, deschizînd drumul la semănatul culturilor succesive.

N. FLORIAN

Orele fierbinți ale legumicultorilor

...Și aici, în Bărăganul **Ilfovean**, la Grădiștea, se dă o aprigă bătălie pentru ca pămîntul să dea rod cît mai bogat. Dis-de-dimineață, zeci de locuitori ai așezării au împînzit grădina de legume de la Sitaru. În fruntea lor se află **Gheorghe Savu**, președintele cooperativei agricole de producție, un împătimit grădinar, cum ne spune primarul comunei, **Constantin Hurbui**, care în „raidul" său început în zori la zootehnie și încheiat la ceas de înserat, la arie, a poposit pentru cîteva momente printre legumicultori. Oamenii din echipa brigadierului **Gheorghe Dumitru** sînt în plină activitate. O parte întrețin roșiile, ardeii, morcovii și pătrunjelul, alții recoltează și pregătesc pentru livrare roșiile timpurii, morcovii și dovleceii. Printre cei mai destoinici grădinari se numără familia **Alexandru** și **Maria Dumitru** — veniți la lucru cu flăcăii, **Mihai Dragomir**, **Andrei Ștefan**, **Crăciun Profira** și mulți alții.

Pentru grădinarii din Grădiștea, duminica a fost o zi rodnică. De aici au plecat spre piețe peste 5 tone de legume.

D. FILIPESCU

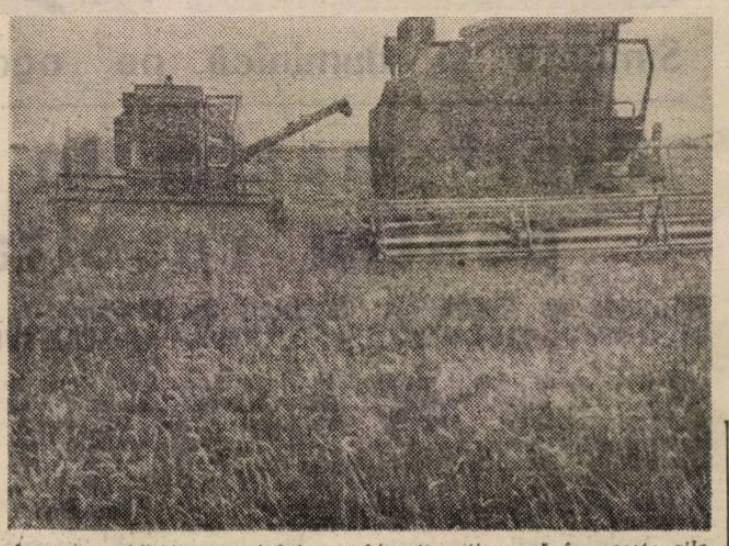

În marea bătălie a grîului, combinerii acționează în aceste zile cu intensitate sporită.

EPOCA NICOLAE CEAUȘESCU - epoca celor mai glorioase înfăptuiri ale libertății noastre

40

O strălucită cucerire revoluționară — stăpîni ai avuțiilor țării, ai propriei noastre deveniri

Ramuri și subramuri de vîrf, cu dotări tehnice de nivel mondial

(Urmare din pag. 1)

clasei muncitoare, prefacerea societății private în proprietate obștească a reprezentat nu doar o veche năzuință a socialiștilor români, ci și un ideal al întregului nostru popor, al tuturor celor ce făureau, prin munca lor, bunurile materiale și spirituale ale patriei. Pentru că, desființarea proprietății private, transformarea ei pe cale revoluționară în proprietate a întregului popor însemna, totodată, desființarea oprimării, a exploatării omului de către om, însemna recunoașterea valorii omului prin valoarea propriei sale munci. Cele patru decenii care au trecut de la eliberare și, îndeosebi, perioada de după Congresul al IX-lea al partidului, asupra căreia și-au pus în mod hotărîtor amprenta gîndirea novatoare, viziunea științifică, acțiunea revoluționară ale **tovarășului NICOLAE CEAUȘESCU**, au vădit cu prisosință prin fapte eroice, prin însăși epopeea edificării României socialiste, multilateral dezvoltate de azi, forța și capacitatea creatoare ale unui popor conștient de destinul său istoric, hotărît să dea acestui destin chipul viitorului comunist.

— În dialogurile purtate de secretarul general al partidului, nu numai cu noi, cei de la „23 August", ci cu toți cei ce muncesc din întreaga țară — ne spunea **Dumitru Badea**, secretar al comitetului de partid de la Întreprinderea „23 August" — tovarășul Nicolae Ceaușescu, relevînd marile succese înregistrate într-un loc sau altul, dar cu care ne mîndrim deopotrivă toți făurarii noii orînduiri, subliniază faptul că ne dovedim gospodari mai buni și mai pricepuți decît foștii proprietari capitaliști. Uzina noastră, citadela „23 August", unitate reprezentativă a industriei românești constructoare de mașini, argumentează acest adevăr prin propria sa dezvoltare. Vechea uzină de locomotive Malaxa, pe care am preluat-o în 1948, la naționalizare, a devenit acum un adevărat complex industrial care, în afara produselor tradiționale, ele însele înscrise astăzi la un nivel tehnic de performanță și productivitate fără precedent în trecut, și-a adăugat în nomenclatorul de fabricație o gamă extrem de diversă de instalații, utilaje, mașini pentru industriile chimică, metalurgică, extractivă, siderurgică, nomenclator care se asociază în fond cu apariția unor fabrici noi de motoare, compresoare, de utilaje tehnologice complexe. De fapt, saltul care a făcut din Întreprinderea „23 August" ceea ce este în prezent se leagă nemijlocit de perioada ultimelor două decenii, perioadă în cursul căreia am materializat cu consecvență indicațiile și orientările date colectivului nostru, în cursul numeroaselor vizite de lucru de tovarășul Nicolae Ceaușescu, asigurînd o permanentă promovare a noului, a cuceririlor cercetării tehnologice, realizate în cadrul propriului nostru institut „FAUR", în producție. Ca proprietari, producători și beneficiari facem totul, așa cum ne cere secretarul general al partidului, pentru a fi mai productivi, mai eficienți, productivitatea și eficiența fiind termenii bătăliei actuale pe care cîștigînd-o ne afirmăm într-adevăr forța și capacitatea de adevărați stăpîni ai avuțiilor țării. Acum, unele din rezultatele acestor bătălii se numesc locomotivele cu puteri de la 180 la 2 400 CP, între care se remarcă locomotiva diesel electrică 1 100 C.P., compresorul cu cilindri opuși, motoarele de mare putere pentru tracțiune feroviară, navală și rutieră etc. Acum, noile perspective ale acestei bătălii sînt configurate de eforturile noastre unite, de a materializa prevederile programelor de ridicare necontenită a calității și competitivității produselor, creșterea productivității muncii, valorificarea superioară a materiilor prime și materialelor, reducerea consumurilor specifice și a costurilor de producție, economisirea energiei și combustibilului.

Oamenii muncii din întreprinderea noastră, angajați plenar în activitatea de împlinire a acestor obiective și sarcini majore, își exprimă cu mîndrie patriotică și profundă satisfacție adeziunea lor unanimă la Hotărîrea recentei Plenare a C.C. al P.C.R., ca tovarășul Nicolae Ceaușescu să fie reales la al XIII-lea Congres în funcția supremă de partid, văzînd în aceasta garanția înfăptuirii neabătute a măreților planuri de dezvoltare economică și socială a patriei, ce vor fi adoptate de marele forum al comuniștilor români. Așa înțelegem să ne dovedim calitatea de stăpîni ai părții ce ne revine din avuția națională, așa ne înțelegem responsabilitățile triplei calități de proprietari, producători și beneficiari.

— Desigur — ne mărturisea **ing. Vasile Moldovan**, șeful coordonator al secției oțelărie electrică de la I.M.G.B. — amplul proces al industrializării socialiste, conceput și realizat de partid, politica economică complexă a partidului și statului nostru s-au concretizat, cu precădere în ultimele două decenii, din inițiativa și sub directa îndrumare a tovarășului Nicolae Ceaușescu, în crearea unor ramuri și subramuri de vîrf, a unor unități perfect înzestrate tehnic, posesoare ale unor dotări de nivel mondial. Aceasta este și situația întreprinderii noastre, căci IMGB s-a născut, ca un simbol al întregii etape care poartă astăzi numele ctitorului ei, **EPOCA NICOLAE CEAUȘESCU**, în chiar vara fierbinte a Congresului al IX-lea. Dacă, în alte cazuri, efortul nostru, al proprietarilor, a fost acela al dezvoltării și modernizării unor unități existente, la I.M.G.B. un asemenea efort a pornit de la cota zero. IMGB a fost, programatic, pivotul energeticii românești, pivot care-și argumentează forța în însuși procesul materializării obiectivului dobîndirii independenței energetice a țării. Noi sîntem cei care am înzestrat cu echipamente marile unități producătoare de energie electrică ale țării, noi sîntem cei care asigurăm echipamentul pentru centrala nucleară electrică, turboagregate, coloane de sinteză, reactoare de uree, prese de vulcanizat, cilindri și caje de laminor, piese grele și forjate pentru programul dezvoltării flotei navale românești, cuptoare electrice de oțelărie,

rulmenți pentru excavatoare gigant, utilaje și agregate pentru fabrici de ciment. Iată contururi în care pot fi recunoscute voința și hotărîrea noastră de a demonstra pe viu că, fiind stăpîni în propria noastră țară, noi, cei ce muncim, dăm țării, așa cum ne îndeamnă mereu secretarul general al partidului, chipul unui nou destin istoric.

— Întreaga semnificație a victoriei istorice, a strălucitelor cuceriri revoluționare care au dat oamenilor muncii statutul de stăpîni ai avuțiilor țării, ai propriului destin — ne spunea ing. **Diamanta Laudoniu**, directorul **ÎNTREPRINDERII DE CERCETARE ȘI PRODUCȚIE PENTRU MATERIALE SEMICONDUCTOARE** — își află, îndeosebi în ultimele două decenii, liniile directoare în corelarea proceselor de creștere puternică a mijloacelor fixe și, totodată, de puternică afirmare a cercetării științifice originale românești. În condițiile actualei afirmări a revoluției științifice și tehnice, **tovarășul NICOLAE CEAUȘESCU** a stabilit cercetării științifice și ingineriei tehnologice sarcini de mare răspundere. Știința, care beneficiază în îndeplinirea sarcinilor și programelor sale de îndrumarea competentă și nemijlocită a **tovarășei academician doctor inginer ELENA CEAUȘESCU**, militant de seamă al partidului, președintele Consiliului Național pentru Știință și Tehnologie, savant de renume mondial, s-a afirmat tot mai mult ca o forță de producție. **Sigur**, în acest sens am putea vorbi pe larg despre ceea ce am făcut și facem noi înșine pentru a asigura economiei naționale produsele necesare dezvoltării unor ramuri industriale de vîrf, despre efortul dotării cu utilaje și aparatură specifică de mare complexitate, despre prototipurile pe care le experimentăm, cu alte cuvinte despre tot ceea ce întreprindem pentru a da viață obiectivelor precizate în cursul vizitei de lucru pe care a efectuat-o în unitatea noastră tovarășul Nicolae Ceaușescu, împreună cu tovarășa Elena Ceaușescu. Dar, vorbind despre toate acestea, n-am face altceva decît să detaliem elementele definitorii ale unui întreg proces caracteristic epocii pe care o străbatem, epocă în care întregul nostru popor își pune pe deplin în valoare, sub conducerea partidului, capacitatea creatoare, cu conștiința fermă că, stăpîn pe avuțiile țării, pe propriul destin, gospodărind cu talent și pricepere, muncind cu dăruire și abnegație, își făurește un prezent strălucit, un viitor luminos, într-o patrie liberă și suverană, într-o patrie care își oglindește chipul în chipurile oamenilor săi noi.

Pagină realizată de **Mircea TACCIU**, **Gheorghe NICULIȚĂ**

De la înapoiere și aservire economică, la o economie socialistă puternică, multilateral dezvoltată

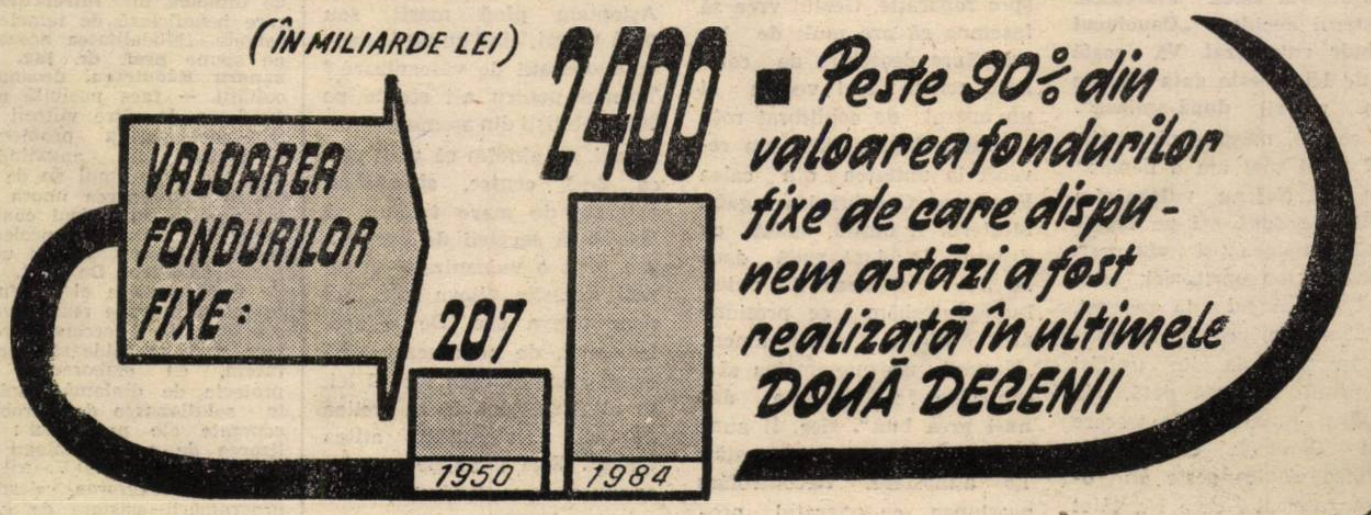

Orașul nostru cît mai frumos, cît mai bine gospodărit!

STRADA POLIZU: o nouă înfățișare

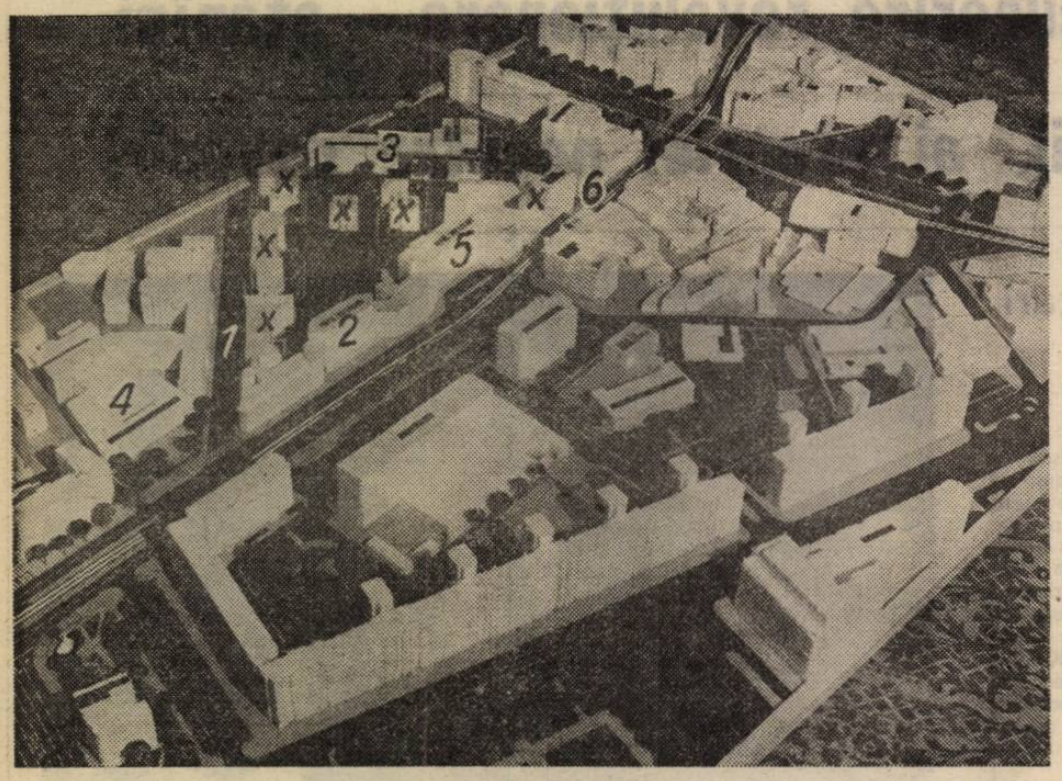

Din macheta cuprinzînd detaliul de sistematizare pentru zona străzii Polizu — așa cum a fost ea concepută de arhitect Anca Pruncu, *de la Institutul Proiect București — reiese cu claritate intenția proiectantului. Și anume, în acest spațiu orășenesc supus unor transformări și modernizări succesive, aflat și acum în plin șantier prin construcția liniei de legătură a metroului cu Gara de Nord, în acest spațiu deci — în care multe clădiri ne vorbesc despre sfîrșitul veacului trecut, fără ca simbioza cu prezentul urbanistic să deranjeze — se va produce o altă înnoire. Pe strada Polizu (purtînd numărul 1 în fotografia machetei), între hotelul Grivița (nr. 2) și maternitatea Polizu (nr. 3), vizavi, deci, de Institutul Politehnic (numerotat cu 4) se vor amplasa 5 blocuri de locuințe (notate cu X), cu o arhitectură mai deosebită, de unicat, rezolvate prin soluții originale, cu fațade care să se încadreze în imaginea generală a zonei. O „plombă" se va face și între hotelul Olteni (nr. 5) și restaurantul Marea Neagră (nr. 6); aici, vor funcționa, la parter, unități comerciale. În zonă, s-au păstrat clădirile valoroase, aflate în stare bună. Echilibrul urbanistic a fost criteriul esențial avut în vedere de proiectant, într-o colaborare minuțioasă, care să pună în evidență specificul locului.*

Ileana COMAN

Prevederile Legii 10/1982 – riguros respectate în fiecare cartier

INIȚIATIVE CETĂȚENEȘTI

Obișnuim să afirmăm că orașul ne aparține tuturor și că sîntem deopotrivă creatori și beneficiari ai progresului său necontenit în plan urbanistic, edilitar. Așa cum prevede Legea nr. 10/1982, și CETĂȚENII AU DATORIA SĂ CONTRIBUIE PERMANENT LA ASIGURAREA ȘI PĂSTRAREA CURĂȚENIEI în oraș, la buna sa gospodărire, la înfrumusețare. Din numeroasele inițiative în acest domeniu, consemnăm astăzi cîteva.

● După ce și-au adus contribuția prin muncă patriotică la darea în folosință pe **str. Aurel Vlaicu nr. 2 B** a unui bloc cu 20 de apartamente, muncitorii feroviari de la Regionala CF București lucrează acum la amenajarea spațiilor din jur, așa încît mutarea în casă nouă să coincidă și cu apariția unei frumoase zone verzi.

● O frumoasă competiție gospodărească are loc între locatarii **blocurilor 13, 16 și 20 din aleea Rahovei.** Dacă pînă nu de mult pe primul loc se situa blocul 16, acum se află în frunte blocul 20. S-au plantat numeroase specii de flori, s-a vopsit gardul din jurul blocului, s-au obținut rezultate bune în colectarea hîrtiei.

● Cetățenii din circumscripția electorală 28 din sectorul 3 (străzile Copăceni, Fr. Tudor Constantin, Victor Tatarescu, au inițiat în ultimele săptămîni o amplă acțiune de **curățire a teraselor blocurilor.** Membrii asociațiilor de locatari din blocurile L 24, L 23, și L 10 A au transformat terenurile din jurul imobilelor, în veritabile expoziții florale.

★

ADRESE ALE NEGLIJENȚEI. În contextul preocupărilor de mai sus, iată însă că mai întîlnim și manifestări de comoditate și delăsare, de ignorare a prevederilor legale.

● **În strada Occidentului nr. 40,** se află un teren de joacă pentru copii. Aparatele sînt deteriorate, un maldăr de crengi zace acolo încă din primăvară, iar buruienile au crescut peste tot.

● Curioasă, ca să nu o numim altfel, atitudinea locatarilor din **blocul 22, aleea Rădășeni.** Gardurile care împrejmuiau zona verde sînt dărîmate, spațiul plantat nu mai e îngrijit încă de anul trecut, în jurul clădirii este dezordine.

● În curtea Școlii generale nr. 59, pe strada Vlădeasa, într-un colț, de mai bine de un an, zace o mare cantitate de fier vechi. La acest aspect neîngrijit „contribuie" din plin și cetățenii din împrejurimi, care au aruncat gunoaie, moloz. Intervenția ADP se impune.

Vitrine-etalon

Vitrinele îndeplinesc nu doar un rol de informare asupra noutăților existente în magazine. Atunci cînd sînt aranjate cu gust, în concordanță cu sezonul, ele dau un plus de frumusețe străzilor, orașului în ansamblul său. Pornind de la aceste considerente, Direcția Generală Comercială a municipiului, prin colectivul propriu de vitrinieri și decoratori, a inițiat o acțiune de înfrumusețare a vitrinelor magazinelor cu profil alimentar și nealimentar, precum și realizarea unor vitrine care să fie considerate model. Așa se face că la **magazinele alimentare din str. Mendeleev nr. 14, bd. 1848 nr. 44, produse zaharoase de la blocul Turn din Piața Națiunilor Unite, la unitățile de „Confecții" bloc Colonade, „Jupiter" din calea Victoriei 23, „Galanterie" din calea Victoriei 102—110 și 83—85, „Confecții" din calea Victoriei 81, „Stofe" din bd. Magheru 1—3 și calea Victoriei 136,** specialiștii au realizat vitrine-etalon, care au fost prezentate vitrinierilor și decoratorilor de la toate întreprinderile comerciale. S-a făcut astfel și un util schimb de experiență, a cărui eficiență sperăm s-o regăsim cît mai curînd la toate celelalte magazine.

LA „VICTORIA". MĂSURI PENTRU O CÎT MAI BUNĂ SATISFACERE A SOLICITĂRILOR. Începînd de vineri 13 iulie, marele magazin „Victoria" asigură pentru cumpărătorii de mărfuri cu volum mare (frigidere, aragazuri, mașini de spălat rufe etc.) transportul la domiciliu cu mijloace proprii, ale unității. Reținem, totodată, din ansamblul de măsuri menite să conducă la o cît mai bună aprovizionare a cumpărătorilor că s-au procurat și pus în vînzare numeroase articole noi, destinate sezonului estival. Notăm rochiile de vară, bluzele cu dantelă, fustele din țesături de in, modelele lux de sandale pentru femei (realizate de întreprinderea „Victoria"-Timișoara), costumele bărbătești din țesături subțiri, pantofii „Mocasin", blugii, șorturile, halatele de baie, bicicletele (inclusiv cele medicinale).

Cu anvelopa la vulcanizat...

Eveniment

Pana de cauciuc — sau ghinionul, cum obișnuiesc s-o mai numească automobiliștii — poate interveni atunci cînd te aștepți cel mai puțin. N-ai ce-i face, așa că tragi pe dreapta și apelezi la roata de rezervă ori la levier, ciocan și camera din portbagaj. Uneori, însă, necazul nu se rezumă la o mică înțepătură, ci e vorba de o tăietură mai mare care necesită vulcanizarea anvelopei. Or, dacă în ce privește camera, fie că apelezi la „Automecanica" de lîngă podul Șerban Vodă sau la atîtea altele operația de vulcanizare (inclusiv demontarea, montarea cauciucului) se rezolvă pe loc, pentru cauciuc însă...

Am intrat într-o joi dimineața la atelierul de „Vulcanizare" din calea Floreasca. Meșterul decide: **„Cauciucul trebuie vulcanizat. Vă costă 42 de lei și este gata mîine** (n.n. vineri) **după-amiază".** „Și ce fac, meștere, pînă mîine? Dacă mai am o pană?" **„Nu știu. Noi nu vulcanizăm decît de două ori pe săptămînă, marțea și vinerea".** Discuția s-a oprit aici. Am lăsat cauciucul la reparat, dar... ne-am propus să continuăm testul la alte unități de profil. De astă dată, în postura turistului, în trecere prin Capitală, ce a avut nesansa să dea peste un obiect ascuțit care i-a tăiat cauciucul.

...Ne oprim la unitatea „Vulcanizare" din șos. Giurgiului nr. 37. Întrebăm pe unul dintre lucrători dacă ne poate vulcaniza un cauciuc. **„Se poate,** ne răspunde acesta, **vă costă în jur de 80 lei și il aveți gata săptămîna viitoare".** „Și pînă atunci ce să fac, sînt doar în trecere prin București.". **„Nu știu, încercați la un alt centru".**

...Pe str. Mihai Eminescu 168 întîlnim o altă unitate de profil. Spunem meșterului de aici necazul... **„Da, se face, dar astăzi fiind joi, ora 12,30, va fi gata tocmai... marți cam pe la prînz. Costă în jur de... 120 lei".** „Și pînă atunci?!" Meșterul ne arată cu mîna un maldăr de camere, saltele de plajă, cauciucuri aduse spre reparație. Gestul vrea să însemne că are mult de lucru. Spre deosebire de celelalte centre, aici vedem și un aparat de echilibrat roți.

Vineri după-amiază am revenit la unitatea din calea Floreasca. Cauciucul era gata. Meșterul îl umflă, **apasă** cu degetul în el să **vadă** dacă „e tare" și zice: îl puteți lua. Întrebăm ce presiune are. Ridică din umeri. „N-aveți un manometru să-l controlăm?" **„Avem dar nu-i prea bun",** zice. Îl pune totuși la ventil și ne arată: **1,6** atmosfere. Recontrolăm presiunea cu aparatul propriu. O dată, de două ori, de trei ori. De fiecare dată — 2,1 at. Îl arătăm meșterului. **„Aveți dreptate. V-am spus doar că al nostru nu e bun"...** Scădem presiunea pînă la cea normală. Acum trebuie să plecăm, deși un **cauciuc vulcanizat** care a fost scos și apoi **remontat** pe jantă mai necesită o operație: **echilibrarea.** Dar **unitatea nu execută,** așa cum ar fi normal, și **echilibrări.** Va trebui să ne adresăm unui „service", unde există aparatele necesare.

Am pus cauciucul la locul lui în portbagaj și am plecat. Pe drum ne gîndeam că totuși am avut mare noroc. Ce se întîmpla dacă ne întîlneam cu ghinionul sîmbătă sau miercuri dimineața? Așteptam pînă marți sau pînă vineri, cînd unitățile execută operații de vulcanizare? Tocmai pentru a-i scoate pe automobiliști din asemenea impasuri, ne gîndim că ar fi util ca **2—3 centre, situate pe arterele de mare trafic să introducă servicii de urgență,** așa încît o vulcanizare să nu mai necesite cîteva zile, ci doar cîteva ore. De neînțeles, apoi, de ce aceeași lucrare costă într-un loc 42 lei, în altul 80 lei, în al treilea 120 lei? Cîte unități, atîtea tarife? Este tema pe care o supunem spre studiu și rezolvare UCMB-metal.

R. DUCA

ÎNVĂȚĂMÎNT * CERCETARE * PRODUCȚIE

Este cel de al optulea an de cînd la **Facultatea de Tehnologie a Construcțiilor de Mașini,** de la Politehnică, s-a încetățenit practica susținerii unui număr important de proiecte de diplomă în întreprinderile care beneficiază de temele rezolvate. „Modalitatea aceasta — ne spune **prof. dr. ing. Alexandru Rădulescu,** decanul facultății — face posibilă aprofundarea de către viitorii noștri specialiști a problemelor producției, ei angajîndu-se încă din penultimul an de studii în soluționarea unora dintre acestea, în cadrul contractelor de cercetare-proiectare încheiate de catedre cu unitățile productive. De fapt, timp de trei semestre ei efectuează în întreprinderile respective o practică de cercetare-proiectare, care se soldează, cum arătam, cu elaborarea unor proiecte de diplomă implicate în soluționarea de probleme concrete ale producției: realizarea de noi tehnologii de prelucrare, cu S.D.V.-urile aferente; programe destinate programării asistate de calculator a mașinilor cu comandă numerică; tehnologii și echipamente pentru controlul pieselor realizate pe mașinile-unelte, și multe altele. **Din totalul de 250 de absolvenți din actuala promoție, 120 abordează în proiectele lor de diplomă asemenea teme, în majoritatea lor oferite de întreprinderi din Capitală și rezolvate la fața locului, prin prisma cerințelor creșterii mai accentuate a productivității muncii, a ridicării nivelului tehnic și calitativ al produselor, a valorificării superioare a materiilor prime și reducerii consumurilor de materiale și energetice".**

Consemnăm cîteva exemple în acest sens, pe marginea proiectelor de diplomă susținute în cursul lunii iunie a.c. în unități productive din Capitală, în fața comisiilor de examen, reglementare și în prezența unor specialiști din întreprinderile beneficiare.

Prof. dr. ing. Constantin Ciocârdia, șeful Catedrei de tehnologie a construcțiilor de mașini: Peste 90 de proiecte de diplomă au fost susținute în întreprinderi ca **„23 August", I.M.G.B., Întreprinderea de Mecanică Fină** etc., cu o tematică puternic ancorată în optimizarea de tehnologii, inclusiv tehnologii neconvenționale (tăierea prin electr fir, divizarea și laser, prelucrarea te). **Unele proiect realizarea de pr** dispozitiv pentru arcurilor elicoidale siune din fabricat derii „Steaua Ros tive dinamometrice surarea momentel în servodirecțiile hidraulice, instal prelucrarea prin ne cu scule răcit grade și altele. A mod deosebit fap cele 7,7 milioane mează valoarea co cercetare încheiat 1984 de catedră c neficiari, aproap reprezintă contr de studenți. Înd soluțiile elaborate proiectelor de dip

Prof. dr. ing. D ful catedrei Tehn rialelor: 50 din c solvenți ai secției tehnologia sudurii proiectele lor de bleme din gam

TELEVIZ

20.00 Telejur semnul anului **20.20** Actualita economie. * succesive pe t prafețele pl **20.35** Copiii – rea și tiner nii. **20.45** Sîn care construi zică și versur Învățămînt — Prestigiul inter al școlii r **21.15** Tezaur **21.45** La zi în secunde. **21.55** tehnico-științific ani de impetuc gres tehnico-ști Cercetarea ron în domenii de științei și tehn temporane: genetică * O în dere care prod venții * Act medicală * In premieră. **22.20 nal. 22.30** I programului.

Buletin meteoro

Vremea se călduroasă, c variabil, favo versei de ploa tul va sufla sl la moderat. T tura maximă v prinsă între 30 de grade, iar între 19 și 21 d

Vă

Fireşte, pent culturii de mas seamnă vacanță, nele programe așa cum se și aflați în vacanț feră, în cursul mîni, casele d sectoarelor, la se selor categorii Transeriem p noștri răspunsur această întrebar

● „Români, eroi de libertat cul unei acțiuni tive complexe, versării a 40 de

În întîmpinarea măreței aniversări

„Lumini de August în vatra Bucureștilor"

O suita de manifestări politico-educative și cultural-artistice organizate, în lunile iulie și august, de **Muzeul de Istorie și Artă al Municipiului București** și **Întreprinderea cinematografică municipală** sub genericul „Lumini de August în vatra Bucureștilor", dedicată celor două mari evenimente ale anului — a 40-a aniversare a Eliberării și Congresul al XIII-lea al partidului — include în această săptămînă un program bogat și divers. Astfel, **miercuri, 18 iulie, ora 10,** prof. Maria-Anca Stoenescu va susține expunerea **„Însemnătatea istorică a mărețului act de la 23 August 1944 și ecourile sale în presa internațională a vremii"**, urmată de vizionarea unor filme documentare. **Joi, 19 iulie, ora 17,** istoricul de artă Doina Marian va comenta proiecția unor diapozitive ilustrînd tema **„Tinerețe, lumină, culoare — în arta românească contemporană"**, manifestarea încheindu-se cu vizionarea unor filme documentare de artă plastică. Ambele acțiuni se vor desfășura la sediul muzeului din bd. 1848 nr. 2.

În ciclul **„Pregătirea și victoria revoluției de la 23 August — în imagini cinematografice"**, la cinematograful **„Timpuri Noi"** vor putea fi văzute, în această săptămînă, următoarele lung-metraje : **„Așteptînd un tren"** (azi), **„Pe malul sting al Dunării albastre"** (mîine și poimîine), **„...Am fost șaisprezece"** (joi și vineri), **„Detașamentul Concordia"** (sîmbătă, 21 iulie), **„Puterea și Adevărul"**, ambele serii (duminică, 22 iulie).

MUZEUL DE ISTORIE ȘI ARTĂ AL MUNICIPIULUI BUCUREȘTI organizează, în întîmpinarea marilor evenimente ale anului, un ciclu de manifestări sub genericul **„Bucureștii marilor împliniri"**. Dezbaterea **„Știința bucureșteană și rolul ei în dezvoltarea economiei românești contemporane"** va avea loc mîine, **ora 15,** la sediul muzeului (bd. 1848, nr. 2). Cuvîntul de deschidere va fi rostit de prof. dr. **Panait I. Panait.** Dezbaterea va fi condusă de acad. **Nicolae Teodorescu.** Participă ing. **Lucia Roșca,** directoarea ICEMENERG, dr. ing. **Gheorghe Cojocaru,** directorul I.P.T.I.U., dr. ing. **Nicolae Cîrțu,** director adjunct științific al I.C.S.I.T.T.

ANI DE LA CONGRESUL AL IX-LEA AL P.C.R.

AMPLE MANIFESTĂRI POLITICO-EDUCATIVE

● În întîmpinarea gloriosului jubileu al victoriei revoluției de eliberare socială și națională, antifascistă și antiimperialistă, în întreprinderile și instituțiile Capitalei, la casele de cultură, cluburile muncitorești și ale tineretului, se desfășoară ample manifestări politico-educative. Astfel, la clubul muncitoresc **„Grivița Roșie"** **Întreprinderea „Danubiana"** și **Spitalul Clinic Fundeni** au avut loc simpozioane, dezbateri-evocări avînd ca teme **„România la a 40-a aniversare a revoluției de eliberare socială și națională"**, **„Însemnătatea istorică a actului de la 23 August 1944 pentru destinele poporului român"**, **„Rolul Partidului Comunist Român în organizarea și conducerea revoluției de eliberare socială și națională, antifascistă și antiimperialistă"**.

● Din inițiativa Cabinetului municipal pentru activitatea ideologică și politico-educativă, în întreprinderile **„Electromagnetica"**, **„Miraj"**, **I.O.R.** și altele, sub genericul **„Oamenii muncii întreabă, specialiștii răspund"**, au avut loc întîlniri cu oameni ai muncii în cadrul cărora au fost dezbătute probleme din diferite domenii de activitate — economică, politică internațională, istorie, legislația muncii, cunoașterea și respectarea legilor țării, educație materialist-științifică etc. S-a remarcat interesul deosebit al participanților manifestat față de problemele de istorie, fiind evocate momentele fierbinți, mîine de semnificație ale actului istoric de la 23 August 1944.

● Mîine, la clubul muncitoresc al **I.C.T.B.**, în ciclul **„40 de ani de la victoria revoluției de eliberare socială și națională"** va fi prezentată expunerea-evocare **„Partidul Comunist Român, continuatorul tradițiilor înaintate ale poporului român, ale luptei pentru eliberarea patriei, pentru independență și suveranitate națională, pentru drepturi și libertăți sociale"**. Sînt invitați tineri din întreprindere și din alte unități ale sectorului 6.

● În aceeași zi, la Întreprinderea **„Neferal"** se vor desfășura lucrările unei mese rotunde cu tema **„Tineretul de azi — constructorul societății comuniste de mîine"**.

— gh. n. —

Democrație și umanism

(Urmare din pag. 1)

imaginat în trecut. Instituirea organismelor legale ale democrației muncitorești socialiste, de la adunările generale ale oamenilor muncii, investite cu dreptul de a decide asupra dezvoltării unităților respective în cadrul dezvoltării generale a patriei, pînă la organismele supreme ale democrației reprezentative, veritabile forumuri ale conștiinței românești socialiste, constituie un amplu și armonios sistem al afirmării și realizării actului decizional la toate nivelele de structură economică și socială a orînduirii noastre. Legătura dintre democrație și umanism este organică, funcțională, în sensul cel mai plenar al cuvîntului : oamenii decid pentru bunăstarea materială și spirituală a oamenilor, pentru împlinirea personalității umane pe toate planurile ei. Totul pentru om, pentru fericirea și demnitatea lui — iată un precept care capătă în epoca noastră o încărcătură dintre cele mai bogate în sensuri și semnificații. Întreaga energie creatoare a poporului român este dinamizată de impulsul permanent al comuniștilor pentru modelarea omului nou, apt să edifice statul armonic al civilizației superioare, al unei culturi în care să freamăte plenar întreaga efervescență creatoare a unui popor liber, în făurirea înaltului său ideal umanist. La Congresul al IX-lea s-au deschis căile de evoluție sub înalta cupolă a libertății, democrației și umanismului revoluționar, în sensurile dialecticii neîntrerupte ce prefață atît liniile istoriei, cît și ale vieții individuale.

...ra, pe afișul caselor de cultură

...u așezămintele ... vara nu în... chiar dacă u... se adresează, ...uvine, elevilor ...i. Deci, ce o... acestei săptă... ...cultură ale ...liile lor, diver... de public ? ...ntru cititorii ...le primite la ...

...eroi de lupte, ..." este generi... cultural-educa... dedicată ani... ...ani de la ac...tul istoric de la 23 August 1944 (Casa de cultură a sectorului 5, joi 19 iulie, ora 15,30).

● Sub titlul **„Întîlnire cu istoria"** — simpozion consacrat întîmpinării marii sărbători a eliberării patriei (Casa de cultură a sectorului 1, din str. Slătineanu nr. 16, miercuri 18 iulie, ora 14,30).

● Expunerea **„Calitate, competitivitate, productivitate sporită"** (Casa de cultură a sectorului 4, marți 17 iulie, ora 14,30).

● **Clubul cunoașterii** (Casa de cultură „Înfrățirea între Popoare" — sector 1, marți 17 iulie, ora 16).

● În cadrul stagiunii permanente a cineaștilor amatori, Casa de cultură a sectorului 1, din str. Slătineanu nr. 16, va găzdui, vineri 20 iulie, ora 16, **o gală de filme realizate de cinecluburile „Ecran-util", „Grivița Roșie", I.P. „13 Decembrie").**

● **Clubul vacanței** (Casa de cultură a sectorului 1, din str. Slătineanu nr. 16, marți 17 iulie, ora 17, duminică 22 iulie, ora 10 ; Casa de cultură a sectorului 3, joi 19 iulie, ora 10).

Proiecte de diplomă susținute în întreprinderile beneficiare

...eroziune, cu ...asarea cu ...ultrasune... ...au dus la ...luse fizice : ...controlul ...de compre... ...întreprin...e", dispozi... pentru mă... ...rezistente ...motoarele ...ie pentru ...ectroeroziu... sub zero ...sublinia în ...că, din ...cit însu... ...tractelor de ...pe anul ...diversi be... ...un milion ...utia adusă ...osebi prin ...în cadrul ...mă.

Drimer, se... ...logia mate... ...60 de ab... ...Utilajul și ...ezolvă prin ...diplomă pro... ...tematică a contractelor de cercetare încheiate de catedră cu **I.U.C. „Grivița Roșie", „Semănătoarea", I.M.G.B., „Vulcan", I.A. Pitești**, precum și cu institute de cercetări și proiectări. Cele 10 proiecte de diplomă axate pe probleme ale modernizării producției la I.U.C. „Grivița Roșie", bunăoară, la a căror susținere a participat un mare număr de ingineri și tehnicieni din uzină, privesc sudarea de plăci groase, sudarea cu jet de electroni și metodele de control nedistructiv al produselor. În ceea ce privește proiectele al căror beneficiar este I.A. Pitești, acestea soluționează **probleme ale tehnologiilor automatizate și robotizate**, legate între altele de realizarea unei linii complexe pentru sudarea caroseriilor de tip „Dacia" cu ajutorul robotilor industriali. Pe lîngă reprezentanții întreprinderii beneficiare, la susținerea proiectelor de diplomă a asistat o echipă de specialiști din alte aproape zece unități interesate în asemenea probleme. Aș mai cita și acele proiecte consacrate rezolvării unor aspecte tehnologice privind sudarea termocuplelor, ca și sudarea în industria microelectronică. În sfîrșit, unele proiecte de diplomă se ocupă de îmbunătățirea condițiilor de muncă din atelierele de sudură, cu efecte importante asupra creșterii productivității muncii și a calității produselor.

Exemple similare ne-au fost furnizate și de **prof. dr. ing. Vasile Moraru,** șeful catedrei de mașini-unelte și scule : din cele 36 de proiecte de diplomă susținute recent la **I.C.S.I.T. Titan**, cele mai multe se încadrează în rezolvarea unora din cele circa 20 de teme referitoare la sisteme flexibile de mașini-unelte, propuse de institutul de cercetare și inginerie tehnologică menționat. **„Este de notat, totodată** — ne-a precizat interlocutorul nostru —, **că un număr important de absolvenți și-au realizat anul acesta proiectele de diplomă cu ajutorul mijloacelor informatice moderne, apelînd din plin la serviciile calculatoarelor electronice".**

Leonard GAVRILIU

7 arte în 7 zile

Premiercle cinematografice ale săptămînii

Ecran

● **„CĂLĂREȚII DE DIMINEAȚĂ"** — **producție a studiourilor sovietice.** Sub acest titlu poetic, filmul ne propune o poveste de dragoste marcată de prejudecăți și uri străvechi. Întîmplările aparțin istoriei, dar cei doi îndrăgostiți coboară din legendă către sensibilitatea spectatorului contemporan. **Regia : M. Atahanov și H. Narliev. În rolurile principale : E. Kurbanova, O. Amangheldiev, A. Djatiliev.**

● **„SALUTĂRI CORDIALE DE PE TERRA"** — **producție a studiourilor cehoslovace.** Comedie care pornește de la motivul vizitei pe Terra a doi extratereștri. **Regia :** Oldrich Lipsky. **Protagoniști :** Milan Lasica, Yulius Satinsky, Jiri Menzel.

Thalia

Naționalul invită

Începînd de mîine, marți, 17 iulie, pînă duminică 22 iulie inclusiv, zilnic, la **ora 19,30,** Naționalul își invită publicul (în sala Mică) la reprezentația **„POVESTE DIN HOLLYWOOD"** de Neil Simon. În spectacolul montat de regizorul **Grigore Gonța,** personajele sînt întruchipate de artistul poporului **Radu Beligan,** artista emerită **Marcela Rusu** și de **Eugenia Maci.**

Portativ

Concerte, recitaluri

În ciclul „Laureați ai concursurilor internaționale", recitalul contrabasistului **Dorin Marc.** La pian, **Ligia Oprean** (azi, ora 18, în sala Studio a Ateneului). Piese vocale și instrumentale interpretate de **„Collegium Artis"** (miercuri 18 iulie, ora 18, la Muzeul de Artă al Republicii).

Simeza

De văzut, de revăzut

„Anul 40 al libertății noastre" este tema expoziției omagiale, organizată de Oficiul de expoziții din Consiliul Culturii și Educației Socialiste, la Spitalul Fundeni ; prezintă lucrări 30 de pictori dintre cei mai reprezentativi. La Galeria Municipiului (str. Academiei nr. 15) se deschide (miercuri, ora 18,30) expoziția de lucrări în sticlă a **Ioanei-Coja.** În aceeași zi, ora 18, la „Eforie" (str. Eforiei nr. 4), va expune acuarele **Rodica Răileanu.** În cele două săli de la „Simeza" (bd. Magheru nr. 20) se află desene de **Nicolae Alexi.** La „Orizont" (bd. Bălcescu nr. 23) se deschide joi, ora 18, expoziția de pictură a **Ilenei Codreanu.** Doi sculptori ne invită la „Căminul Artei" (str. Biserica Enei nr. 16) : **György Albert,** la etaj, și **Mihai Alexandru,** la parter. Pictorul **Constantin Marinescu** expune la „Galateea" (calea Victoriei nr 132). Galeria „Informația" (str. Brezoianu nr. 23—25, etaj III) găzduiește suita **„Peisaj dobrogean"** de **Ion Lesciuc ;** la parter, în sala **A.A.F.,** fotografii umoristice : **„Zoo-Cahane".**

Vitrina cărții

Am selectat pentru dumneavoastră

Elaborată sub egida Academiei „Ștefan Gheorghiu", culegerea de studii intitulată „Sistemul politic al capitalismului contemporan" (coordonatori : Ovidiu Trăsnea și Marin Neagu) a apărut în Editura Politică. Colecția „Idei contemporane" s-a îmbogățit cu volumul **„Noua alianță — metamorfoza științei"** de Ilya Prigorine și Isabelle Stengers Tot în Editura Politică a văzut lumina tiparului lucrarea **„Antropologia politică și geneza ideologiilor"** de C. Ionescu-Gulian (seria „Dezbateri ideologice"). În Editura Științifică și Enciclopedică semnalăm contribuția privind **„Relațiile diplomatice ale României de la 1859 la 1877"** de Nicolae Corivan.

LANSARE DE DISC. Al treisprezecelea disc al cunoscutei cîntărețe de muzică populară **Ionela Prodan,** apărut zilele trecute, cuprinde... treisprezece melodii, cu precădere culese de interpretă din zona Olteniei. Lansarea discului, cu prilejul căreia Ionela Prodan va acorda autografe, va avea loc **mîine, ora 18, la magazinul „Muzica"** din calea Victoriei.

ITINERAR EXPOZIȚIONAL BUCUREȘTI — SALZBURG. Nu de mult, pictorița **Gabriela Deda,** elevă a reputatului plastician Eugen Gâscă, a expus în sala Universității cultural-științifice (Dalles) peste treizeci de lucrări: portrete, peisaje, compoziții, un ciclu dedicat imaginilor bucureștene. După opinia criticului Mircea Deac, artista dovedește forță de convingere, de observație atentă a realității, un discret lirism, un acut simț al decorativului. În curînd, lucrările văzute la București vor lua drumul Salzburgului unde (între 6 și 16 august, perioada festivalului Mozart) vor fi expuse în sala Nussdorfer din cunoscuta localitate austriacă.

LEGEA să o cunoaștem, să o respectăm

Simplă... inocență ?

Insolita cunoaștere a celor trei inși — Gh. Șică (str. Șoseaua Ciocanu 35), Ion Dumitrache (str. Anton Pann 17), Floarea Moise (calea Dudești 69—73) — a avut loc în condiții pe care nu și le-ar fi dorit. Ei trebuia să dea explicații privind un numitor comun, numit „pasiune pentru chilipir", precum și amănunte despre un ins cu care „colaborau" cu mod — să-i zicem — fructuos pînă la întîlnirea cu miția. Pentru că probele erau clare și existente sub forma unor butelii de aragaz, cei 3 deținători ale acestora au fost nevoiți să renunțe la... discreție. Și, astfel, a devenit clar că ei achiziționaseră acele obiecte de la Mihai Calman (str. Traian 22) fără a dori să le cunoască adevărata proveniență. Or, M.C. le sustrăsese, împreună cu alte lucruri, din niște locuințe unde intrase prin efracție...

— Vai ! Dacă știam... — au exclamat cu regret chilipirgiii, după care, cu durere în suflet, au acceptat — ce alta să mai facă ? — ridicarea buteliilor de către miliție, în vederea restituirii lor către păgubași. Și — este adevărat — cînd își amintesc de întîmplare, oftează cu mîna inocentului păcălit. Aceasta este, de altfel, soluția aleasă în asemenea cazuri de încălcare a legii. Chilipirgiul oftează și... regretă fapta-i „inocentă", atunci cînd este descoperită. Dacă rămîne însă învăluită într-o totală discreție, el va... persevera în poziția de „inocent".

Un responsabil de centru pentru reparat brichete (calea Dudești 78), pe nume Eugen Dobrescu, a fost de 6 ori „inocent" față de același „vînzător" de butelii Mihai Calman. Să mai notăm doar că Eugen Dobrescu revindea apoi chilipirurile cu prețuri de speculă. De aceea, el însuși complice la furturi, va trebui să suporte, așa cum e drept, rigorile legii.

Liviu NISTOR

FIȘIER

● **Nicolae Ghepu, bd. Leontin Sălăjan nr. 43.** În conformitate cu dispozițiile art. 63 din Legea nr. 3/1977, persoanele care au lucrat în unitățile cooperatiste din agricultură și au o vechime în muncă în sectorul de stat de cel puțin 5 ani au dreptul la o pensie de asigurări sociale de stat, dacă perioada lucrată în cele două sectoare este mai mare de 10 ani.

● **Filica Conciu, str. Gh. Șincai nr. 6.** Absolvenții de licee industriale, curs seral, pot fi încadrați ca muncitori calificați numai dacă au absolvit o școală profesională sau un curs de calificare. Față de aceste reglementări, dacă ați absolvit un curs de calificare pentru meseria de electromecanic — telefon, telegraf, trebuie să solicitați actul de calificare respectiv de la întreprinderea „Telefonconstrucția", altfel nu puteți fi încadrat în postul de electromecanic.

● **Alexandru Dochinoiu, str. Avrig nr. 54.** Persoana încadrată în muncă are ca îndatorire să efectueze orice activitate potrivit pregătirii sale și nevoilor unității. În situații deosebite, determinate de necesitatea bunei funcționări a unității, fiecare are obligația de a participa — indiferent de funcția sau postul pe care îl ocupă — la executarea oricăror lucrări și la luarea tuturor măsurilor cerute de nevoile unității (art. 20 (2) lit c, d, f, din Codul Muncii). În cazul neîndeplinirii unor sarcini de serviciu încredințate, persoana încadrată în muncă răspunde în fața persoanelor care au atribuții de îndrumare, control sau verificare a modului cum se îndeplinesc sarcinile încredințate. Îndatoririle și răspunderile ce revin serviciului de aprovizionare — în care vă desfășurați activitatea — sînt cele prevăzute în Regulamentul de organizare și funcționare al întreprinderii dv. Menționăm că membrii comisiei de recepție au răspunderile prevăzute în HCM nr. 941/1959 și în regulamentul la care ne-am referit.

În jurul Mediteranei

ORIZONTAL *1) Marea dintre strîmtori — Apă neîncepută ! 2) Protagonistă a tragediilor antice grecești — Pumnal de origine turcească 3) A ornamenta oțelul după moda arabă 4) În Liban ! — Arin (reg.) 5) Posesiv — Verb agricol 6) Compozitor care a cîntat meleagurile iberice 7) Unealtă a dulgherului — Mediu mijlociu ! — Usturoi 8) Aliaj metalic — Culoare de carte 9) Naș — Țară riverană Mediteranei 10) Partea asiatică a Turciei.*

VERTICAL *1) Marea dintre pămînturi 2) Veche cultură din zona tematică — Arbust fructifer 3) Centrul unei alte vechi culturi din zonă — Președintele Republicii Spaniole (1936—1939) 4) Mielușea — Aluminiu — Legendă a antichității grecești 5) Toartă curbată — Verbul lui Bacchus 6) Crustaceu comestibil — Rapsod elen — De două ori cincizeci, la romani ! 7) Sîrguințe 8) Peninsulă într-o țară mediteraneană — Postav de origine turcească 9) Conifere care cresc și în zona Mediteranei — Orizonturi mirifice 10) A salubriza apele stătătoare — Numele mai multor împărați bizantini.*

C. DIAMANTOPOL

Dezlegarea careului apărut în ziarul de sîmbătă 14 iulie

1 2 3 4 5 6 7 8 9 10

Orizontal *1) ÎNTÎMPLARE 2) DUREROASĂ 3) EM — LIPIA 4) NATIVE — IAR 5) TRA — ONOR 6) IATAC — MANN 7) CT — CANOTAJ 8) ORAL — RAMA 9) PRĂSIȚI — OR 10) NIȘĂ — UTILE*

citadine

Pe locul unde a fost „Vaporul lui Assan"

Prin 1853, cei 110 000 de locuitori, cîți avea atunci Bucureștiul, aveau să trăiască o „premieră tehnică" : un anume George Assan a adus de la Viena (15 zile pe Dunăre și 30 de zile de la Giurgiu) un „vapor" — mai exact, un cazan cu aburi — dînd în funcțiune prima „moară de foc" din România, între străzile Lizeanu și Mașina de Pîine de azi. Multă vreme, brutarii s-au ferit de ea, de teamă să „nu le ia foc grîul; a trebuit să vină o iarnă geroasă și să înghețe morile de pe Dîmbovița, spre a-i determina să apeleze la moara de foc... Pe atunci, Vaporul lui Assan — o stradă îi mai poartă numele — măcina 3—4000 kg de grîu pe zi : astăzi, moara „Grîul", care se află pe amplasamentul lui, macină într-o zi cît „vaporul" în 3—4 luni...

N-aveți un coșuleț în plus ?

Ne-am obișnuit ca în magazinele alimentare cu autoservire să găsim la intrare stivele cu coșulețe. Așa se întîmplă mai peste tot cu o excepție: **magazinul cu autoservire din șos. Giurgiului 118.** La intrare, nici urmă de coșulet. Să fie atît de numerosi cumpărătorii în sala cu autoservire? Aș, erau în total doar... 3. Atîția clienți cîte coșulețe se aflau la dispoziție. Al patrulea, al cincilea cetățean care au vrut să intre au fost opriți de o lucrătoare : „Nu știți că nu e voie fără coșulet?". Decît așa gospodari...

„Urma" din sacoșă

În vagonul restaurant al unui tren ce venea la București, Adrian Măgirescu (Feteși, str. Griviței nr. 12) și Andrei Costin Aurelian (Brașov, str. Piriului nr. 4) păreau doi oameni respectabili, sau cel puțin așa a crezut o femeie care s-a așezat cu ei la masă. „Tratația" a continuat, după ce-și lăsaseră bagajele în gară, la restaurantul Nord, unde femeia s-a lăudat că are în rucsac obiecte de valoare. Cei doi, cu experiență în „domeniu", au stabilit un plan. Unul dintre ei a plecat de la masă, s-a dus la biroul unde se țin bagajele și și-a golit sacoșa. La masă în vreme ce discuția era în toi, așa, de la una la alta, jucîndu-se cu chitanțele primite de la biroul de bagaje, au reușit să le schimbe ; din nou, unul dintre ei s-a dus pînă în gară, a luat lucrurile femeii (în valoare de peste zece mii de lei), le-a lăsat într-un loc sigur și peste puțină vreme s-au despărțit în cele mai bune relații. Cînd să-și ia lucrurile din gară, femeia a primit o sacoșă goală în care, însă, hoții... își uitaseră cîteva acte, cu ajutorul cărora au fost identificați și, bineînțeles, obiectele furate, recuperate.

INFORMAȚIA publicitate

Schimburi de locuință

SCHIMB apartament două camere, confort II, bd. Brîncoveanu cu similar indiferent cartierul. 85.94.65 ora 18. (7404)

SCHIMB garsonieră I, Pantelimon cu două camere. Tel. 23.07.29 orele 16—21. (9910)

SCHIMB 4 camere, conf. I, Militari, cu 3 camere, sau casă curte, gaze bucătărie același cartier. 60.71.29. (0043)

OFER apartament două camere I, decomandate, pentru similar gaze curte sau garsonieră dublă. 23.72.90. (7364)

Închirieri

CĂSĂTORIȚI căutăm garsonieră, apartament mobilat, ultracentral. Tel. 31.31.09 orele 16—22. (7681)

OFER central, cameră mobilată, separată, unui bărbat. Tel. 42.53.50.

TÎNĂR încadrat doresc garsonieră zonele Ianculul, Obor, Dristor, Foișor. Tel. 48.33.47 după ora 17.

CAUT garsonieră cu telefon, ultracentral (central). Tel. 25.83.51 orele 16—22. (7528)

OFER cameră confortabilă, telefon, unei persoane serioase, etate. Tel. 33 48.67. (7403)

CAUT cu chirie apartament, garsonieră, central. Tel. 18.14.85 ; 941/3.80.49. (8113)

Vînzări

VIND autoturism Dacia 1300, puțin rulat. Aștept provincia. Tel. 10.87.78.

DACIA 1100, funcționare perfectă, butelie aragaz, mobilă veche. Tel. 67.66.79.

VIND autoturism Hillman, convenabil. Tel. 49.97.69. (7327)

VIND Dacia 1300 tip 1982, culoare roșie, și Dacia tip 1979. Tel. 67.77.13.

VIND Oltcit Club, 2500 km bord. Tel. 41.49.28 după ora 16. (7998)

GORDINI stare foarte bună. Tel. 66.06.56 după ora 17. (8516)

URGENT, convenabil, apartament 5 camere, multe dependințe, bloc Titan. 18.43.09. (6675)

VIND casă, convenabil, cartier Colentina. Tel. 78.52.24. (7660)

GARSONIERĂ conf. I, etaj 4, liberă, achitată, metrou Lujerului — Militari. Tel. 57.45.01. (7570)

VIND avantajos garsonieră Turturele. Tel. 21.42.21.

VIND casă 4 camere și dependințe, stare excepțională. Tel. 23.90.65.

VIND urgent casă frumoasă și solidă, singur în curte, str. Popa Farcaș nr. 1, tramvai 19, stația Depou I.T.B., orele 9—13 ; 16—20. (7378)

VIND apartament elegant, 3 camere Favorit, Gordini, convenabil. Tel. 25.26.00. (7376)

VIND urgent garsonieră, confort I, Big — Berceni. Tel. 84.85.07. (7333)

CASĂ liberă, etaj, singur curte, 8 camere, multe dependințe, calorifer propriu. Tel. 84.60.37.

VIND garsonieră conf. I, Drumul Taberei, capăt troleibuze 84, 93. Tel. 78.36.17.

BUTELIE, expres cafea, vitrină rădăcină nuc, birou, bibliotecă stejar, diverse. 13.42.60. (7160)

VIND linie și magnetofon Akay, stare excepțională. Tel. 30.40.79. (7656)

VIND stupi cu albine, inventar apicol. Tel. 87.06.33. (7634)

VIND amplifier stereo Sansui 2 x 75 W, Sinus, nou. Tel. 75.15.29. (7620)

PIESE Dacia 1100, Renault 10, motor, cutie viteze, punți transmisie, elemente caroserie, diverse. Tel. 43.84.79. (7579)

VIND butelie aragaz. Tel. 86.86.92. (7564)

MAȘINĂ de cusut Krinsner tip masă, bună funcționare. Tel 46.73.12.

MAȘINĂ spălat 15 programe, mașină cusut Singer damă, diverse mobile. Tel. 33.32.76. (7319)

VIND trusă Schaffer (stilou + pix) piesă deosebită și piei nutria. Tel. 16.00.50. (8208)

VIND video VHS sigilat și undiță telescopică cu inele porțelan 5 m. Tel. 66.36.84. (9169)

PREDAU contract apartament două camere, decomandate, cartier Titan zonă centrală. Tel. 21.97.54 după ora 15. (9089)

CEDEZ convenabil contract apartament două camere, bloc 4 etaje. Tel. 42.00.04. (9220)

PREDAU contract apartament două camere, confort II. Tel. 85.16.56. (7382)

URGENT, predau contract garsonieră I, Parcul Titan, convenabil. Tel. 39.44.82. (7412)

PREDAU contract două camere, conf. I, etaj I, Berceni, metrou, foarte convenabil. Tel. 80.75.66.

VIND (predau contract) apartament două camere, decomandate, conf. I, etaj X, Miniș și Dacia 1300 (1977). Tel. 22.12.24 ; 44.97.21. (7649)

PREDAU contract 3 camere, decomandate, I, etaj 3, Militari. Tel. 69.48.79.

PREDAU contract două camere Cringași, avans minim, liberabil prin schimb chirie. Tel. 67.14.89 după ora 17. (0140)

PREDAU contract (vînd) garsonieră Drumul Taberei, parter Tel. 79.31.95. (6764)

Cumpărări

CUMPĂR pantaloni și fustă blue-jeans 46—48, scurtă damă piele 48, butelie aragaz. Tel. 85.67.18.

Legitimații declarate nule prin pierdere

pe numele : Marosin Costel, Lungu Maria, Stoica Gheorghe, Paraschiv Gheorghe, Panait Ilinca, Nae Maria, Stolea Ion, Cordaș Romeo, Diaconescu Viorel, Dobre-Radu, Ungureanu Bibiana, Urucu Costel, Tănase Costel, Prunaru Lenuța, Stanciu Ștefan, Stratulat Liliana, Zamfirescu Petre. Bostan Ionica, Militaru Ioana, Apostol Marioara, Sîrbu Dorel, Dima Dănuț, Cucu Ion, Dură Alexandru, Morogan Marin, Tudor Dumitru, Matache Valeriu, Manolache Constantin, Echel Emil, Voinoiu Jenica, Nițu Stanca, Mănoiu Sabina, Ban Lucia, Radu Florea, Leonte Doina, Pîrvu Ștefan, Petrescu Ion, Ioniță Gheorghe, Ifrim Ioana, Stan Ion, Zaharia Petru, Roșu Ion, Ilie Elena, Focșăneanu Tudor, Popa Viorica, Torous Vasile, Gherase Niculae, Chirai Gheorghe, Cojocaru Ioana.

CARNETE de student declarate nule prin pierdere pe numele : Ionescu Daniela, Filip Maria, Dincă Constantin, Rucai Valeriu, Petrișor George, Blidaru Valiana.

GĂSIT ceas în stație autobuz Cofetăria Perla, Dorobanți. Păgubașul să telefoneze la 49.61.06. (9704)

PIERDUT contract închiriere eliberat de ICRAL Berceni pe numele Mastan Khemal. Îl declar nul.

PIERDUT autorizație funcționare (comerț flori) eliberată de Consiliul Popular al Municipiului București pe numele Nicolae Constanta. O declar nulă.

PIERDUT contract închiriere eliberat de ICRAL Berceni pe numele Burlacu Gheorghe. Îl declar nul.

PIERDUT contract închiriere eliberat de ICRAL Giulești pe numele Ștefan Vrînceanu. Îl declar nul.

PIERDUT legitimație concurs admitere Facultate, sesiunea iulie 1982 pe numele Hetea Vanda. O declar nulă. (7527)

PIERDUT delegație controlor ITB nr. 1303 și ecuson ITB nr. 7743 pe numele Dinuț Gheorghe. Le declar nule. (7550)

PIERDUT legitimație concurs admitere Facultatea farmacie sesiunea iulie 1983 pe numele Brăilescu Elena. O declar nulă.

PIERDUT legitimație cămin pe numele Soiu Constanta. O declar nulă.

PIERDUT contract închiriere eliberat de ICRAL. Băneasa pe numele Răileanu Sorin. Îl declar nul.

PIERDUT legitimație Bibliotecă Mihail Sadoveanu pe numele Răileanu Teodora. O declar nulă.

PIERDUT legitimație transport ITB pe numele Răileanu Sorin. O declar nulă. (7484)

PIERDUT contract închiriere nr. 64332/1973 eliberat de ICRAL — Vitan pe numele Ștefan Eugeniu. Îl declar nul. (7465)

PIERDUT atestat artist liber profesionist pe numele Stan Victor. Îl declar nul. (7349)

PIERDUT legitimație concurs admitere facultate sesiunea iulie 1983 pe numele Ion Valentin. O declar nulă. (7279)

PIERDUT legitimație serviciu și carnet tractorist stivuitorist și electrocarist pe numele Iordache Radu. Le declar nule. (7698)

PIERDUT legitimație serviciu și abonament CFR pe numele Stancu Ion. Le declar nule. (7253)

PIERDUT legitimație policlinică Alexandru Sahia pe numele Barti Clara Angela. O declar nulă. (6510)

Decese

CU nețărmurită durere, familiile Teodorescu, Petcu și Odrejehovschi anunță incredibila și fulgerătoarea dispariție din viață a scumpei lor **MARIANA TEODORESCU,** cea care cu dragostea și sufletul ei generos ne-a ocrotit toată viața. Înhumarea, marți ora 13,00 la cimitirul Izvorul Nou.

Diverse

OFICIUL central farmaceutic — București, str. Av. Sănătescu nr. 48, sector 1, telefon: 66.53.30 încadrează : șef formație pază și prevenirea și stingerea incendiilor : paznic; mecanic motopompă — Condiții de încadrare : conform Legii 12/1971.

UREMOAS — București, bd. Preciziei, nr. 12, sector 6, recrutează ABSOLVENȚI ai treptei I de liceu pentru școală profesională în meseriile : turnător formator; prelucrător prin aschiere.

Înscrieri la sediul uzinei, platforma industrială Militari, Biroul Personal. Telefon 60.32.90 interior 241, 259.

Mijloace de transport : mașina 121; tramvaie : 13, 25, 35, 37, Metrou.

COOPERATIVA „Îmbrăcămintea", cu sediul în strada Uranus nr. 111, telefon 23.04.90, sau 23.84.01, școlarizează pentru meseria de croitor confecții bărbați și femei absolvenți a 10 clase, cu domiciliul stabil în municipiul București.

ÎNTREPRINDEREA DE TURISM, HOTELURI ȘI RESTAURANTE BUCUREȘTI organizează EXCURSII de șase zile în NORDUL MOLDOVEI, de șapte zile în MARAMUREȘ și TURUL ROMÂNIEI în zece zile. **Înscrieri, la toate agențiile I.T.H.R. din Capitală.**

O EXCURSIE DE NEUITAT PE AGENDA CONCEDIULUI DV.

OFICIILE JUDEȚENE DE TURISM din întreaga țară, în colaborare cu OFICIUL JUDEȚEAN DE TURISM TULCEA, organizează în lunile iulie, august și septembrie, excursii în mirificul peisaj al DELTEI DUNĂRII.

Transportul pînă la Tulcea cu trenul.

Cazarea la popasul turistic din comuna Crișan, masa la restaurantele Delta Egreta din Tulcea și Lebăda din Crișan.

Transportul pe canalele Deltei este efectuat cu hidrobuze de mică capacitate.

Informații și înscrieri la toate agențiile și filialele oficiilor județene de turism și la Oficiul județean de turism Tulcea (telefon 915/11607).

Sport

Actualitatea fotbalistică

Au inceput pregătirile pentru preliminariile campionatului mondial

După cum am mai anunțat, la 12 septembrie (la Dublin), fotbaliștii noștri tricolori vor susține prima partidă din cadrul preliminariilor campionatului mondial — cu echipa Irlandei de Nord (reamintim că din grupa a III-a, alături de cele două formații mai fac parte selecționatele Angliei, Turciei și Finlandei ; primele două clasate urmînd să se califice pentru turneul final programat în Mexic în 1986). În vederea acestei întîlniri, de ieri lotul reprezentativ lărgit efectuează un prim stagiu de pregătire la Cîmpulung-Moldovenesc. El este format din : **Lung, Moraru, Iordache — Rednic, Ștefănescu, Iorgulescu, Ungureanu, Negrilă, Andone, Zare, Iovan, Belodedici — Țicleanu, Bölöni, Klein, Hagi, Irimescu, Dragnea, Mateuț, Geolgău, Movilă, Balint, Musznai** (de la „U" Cluj-Napoca) — **Cămătaru, Augustin, Coraș, Gabor, Orac** și **Lăcătuș. Balaci** — aflat și el pe lista selecționaților — continuă tratamentul medical.

Antrenori : **Mircea Lucescu** și **Mircea Rădulescu.**

Spectatorii bucureșteni și... cupele europene

Tragerea la sorți a meciurilor din primul tur al noii ediții a cupelor europene de fotbal, îndeosebi cele în care sînt angrenate reprezentantele noastre, continuă să monopolizeze discuțiile iubitorilor „sportului rege". Una dintre „temele" cel mai des abordate, dincolo de calculul șanselor de calificare, era cea a posibilității vizionării în direct a tuturor celor trei jocuri programate inițial la aceeași dată în Capitală. Spuneam „era" pentru că, iată, ne-a scos din încurcătură tocmai regulamentul prestigioaselor competiții rezervate echipelor de club. Astfel, la articolul 7, alineatul 3, se precizează că, dacă prin tragere la sorți s-a ajuns ca un oraș să găzduiască în aceeași zi mai multe meciuri (cum este cazul Bucureștiului), automat rămîne neschimbată planificarea partidei din „C.C.E." și se inversează programarea dublei confruntări din „Cupa cupelor". Urmarea ? Cum s-a confirmat și în cadrul ședinței speciale a U.E.F.A., ce a avut loc după tragerea la sorți, **Dinamo va juca, la 19 septembrie, la București, iar Steaua va susține prima partidă la Roma, și nu pe teren propriu cum s-a anunțat inițial. Tot ca urmare a prevederilor respectivului regulament, partida tur din „Cupa U.E.F.A.". Sportul studențesc — Internazionale Milano va avea loc nu la 19 septembrie, ci la 18 sau 20 septembrie.**

TOT LA GENEVA a avut loc și tragerea la sorți pentru campionatul european de juniori I, competiție care, de la această ediție, se va desfășura după formula întrecerii seniorilor. Echipa noastră a „căzut" în grupa a 8-a preliminară, în care își va disputa locul 1 (singurul care dă dreptul de participare la turneul final (programat în toamna anului 1986) în compania selecționatelor **Uniunii Sovietice, Cehoslovaciei** și **Turciei** (meciurile vor avea loc între 1 august 1984 — 31 mai 1986).

DINAMO A ÎNCEPUT „SERIA" MECIURILOR AMICALE. Ieri, la Brașov, echipa noastră campioană, **Dinamo**, a susținut primul meci de verificare, în compania echipei locale **I.C.I.M.** (din divizia C). Bucureștenii au ieșit cîștigați cu 4—1 (0—1), golurile fiind înscrise de **Augustin** (min. 59), **Custov** (min. 68 și 85) și **Tulba** (min. 83), respectiv **Stănei** (min. 18).

CORNEL DINU — ANTRENOR PRINCIPAL LA DINAMO. Noul cuplu de antrenori ai echipei noastre campioane este format din maestrul emerit al sportului **Cornel Dinu** (antrenor principal) și **Gigi Multescu** (secund).

T. M. B. a promovat în divizia C

Ieri, la Florești s-a disputat meciul retur de baraj pentru promovarea în divizia C la fotbal între formația locală, **Victoria** (campioana județului Prahova) și **T.M.B.**, campioana municipiului București. Jucînd și de astă-dată foarte bine, **bucureștenii (pregătiți de antrenorul Al. Săndulici) a obținut victoria cu scorul de 2—1 (1—0), golurile învingătorilor fiind realizate de Mirea. Cîștigătoare și în prima manșă (cu 2—0), T.M.B. a promovat în divizia C la fotbal**, eșalon în care revine după o absență de numai un sezon competițional...

O reușită secvență bucureșteană a „Festivalului bicicletelor Pegas"

Seria concursurilor deschise posesorilor de biciclete „Pegas" — inițiate de Ministerul Comerțului Interior — a continuat ieri dimineață cu o reușită „secvență bucureșteană". Derulate pe un traseu în circuit din preajma complexului „Favorit" din Drumul Taberei, întrecerile (la organizarea cărora o contribuție notabilă și-au adus-o clubul Vointa și comisia municipală de cicloturism) au reunit la start numeroși practicanți ai acestei frumoase discipline sportive, tineri și virstnici, deopotrivă, cărora mersul pe bicicletă le oferă posibilități multiple de petrecere utilă și plăcută a timpului liber.

Rînd pe rînd, au pornit în cursă, departajați pe categorii de virstă, posesori de biciclete Pegas („Clasic", „Ideal", „Robusta", „Modern" etc.), de la 8 la 60 și... de ani. Curse frumoase, cu evadări spectaculoase din pluton sau sosiri la „fotografie", mult gustate de numerosii spectatori înșirați de-a lungul traseului. Fireste, ca în orice întrecere ciclistă, și de astă-dată au fost desemnați învingători (**Corina Mihăilescu** și **Cezar Cornea** — la cat. 8—10 ani ; **Andreea Oncioiu** și **Aurel Ștefan** — la cat. 11—14 ani ; **Beatrice Gherman** și **Eugen Dinu** — la cat. 15—18 ani ; **Carmen Cazacliu** și **Vasile Neagoe** — la categ. peste 19 ani), s-au înmînat diplome și premii. De cîștigat, însă, au cîștigat toți cei prezenți la start și pentru care mersul pe bicicletă a devenit deja o preocupare cotidiană. O preocupare de care, sîntem convinși, se vor „molipsi" nu puțini dintre cei care ieri dimineață (veniți din curiozitate sau aflați ocazional în preajmă) s-au dovedit pasionați suporteri ai celor din pluton. Pluton în care sperăm să-i întîlnim la viitoarea cursă a bicicletelor „Pegas". Sau rulînd, individual ori în cadrul excursiilor cicloturistice organizate aproape în fiecare duminică de comisia municipală de specialitate, spre frumoasele zone de agrement din jurul Capitalei...

— m. g. —

Vă informăm despre

Admiterea în școlile profesionale

Prin modul de organizare și desfășurare a procesului de instrucție și pregătire tehnico-practică, școala profesională asigură tinerilor completarea pregătirii lor profesionale la parametrii ridicați de exigență ai producției moderne și, în același timp, le oferă garanția încadrării lor în categoria a II-a tarifară și a promovării în trepte superioare, pe măsura perfecționării treptate a activității și cunoștințelor proprii. La **concursul de admitere** în această formă de învățămînt, cursuri de zi, **se pot înscrie absolvenți ai treptei I de liceu**, care nu au beneficiat de burse pe bază de contract cu întreprinderile și nu depășesc vîrsta de 19 ani pînă la începerea anului școlar. Pentru înscriere (care se află în plină desfășurare și durează **pînă la 5 septembrie**) sînt necesare următoarele acte : **fișa tip**, certificată de conducerea școlii la care au promovat clasa a X-a **(absolvenții seriilor anterioare** acestui an ai treptei I de liceu vor prezenta, în locul fișei, **actul de studii în original) ; adeverință medicală pentru elevi. Concursul de admitere se organizează pe profiluri** (în perioada **6—10 septembrie**) și constă din : **control medical eliminatoriu ; probe de aptitudini** prin care se **verifică** capacitatea candidaților **de a exercita** meseriile din cadrul profilului pentru care candidează.

La învățămîntul seral al școlilor profesionale (la care concursul se desfășoară în aceeași perioadă) se poate înscrie personalul muncitor, indiferent de vîrstă, care a absolvit învățămîntul obligatoriu de 10 ani sau posedă studii echivalente (adică au promovat două clase de școală medie de cultură generală **sau liceu**, promovarea a doi ani de studii ai fostelor școli tehnice cu durată de patru ani, sau absolvirea fostei școli generale de 10 ani), și lucrează în domeniul meseriei pentru care urmează să se pregătească prin școala profesională. Aceștia vor trebui să depună, la înscriere, următoarele **acte în original : certificat de naștere ; act de studii ; adeverință de încadrare în muncă cu precizarea funcției pe care o îndeplinesc.**

George ANDREI

Redistribuirea candidaților din treapta a II-a de liceu

În urma susținerii concursului de admitere în clasa a XI-a (treapta a II-a) de liceu, unii dintre candidații care au **obținut cel puțin media finală cinci**, nu au putut fi declarați admiși la profilul la care au concurat, datorită numărului de locuri limitat prin planul de școlarizare al liceelor respective. Pentru toți aceștia, **Inspectoratul Școlar al Capitalei organizează în perioada 23—25 iulie, la Liceul de Matematică-Fizică „Gh. Lazăr" (bd. Gheorghe Gheorghiu-Dej nr. 28), începînd de la ora 9, o comisie de redistribuire a candidaților la acele licee unde au mai rămas locuri neocupate.** Redistribuirea se face pe baza cererilor depuse de candidați, în ordinea descrescătoare a mediilor finale de concurs, precum și a opțiunilor exprimate de aceștia. Precizăm că toți candidații vor putea opta, pentru a ocupa locurile libere numai la acele licee și profiluri la care concursul s-a susținut la aceleași discipline. **Fișele de redistribuire** se completează la liceele la care au susținut concursul, **în zilele de 16 și 17 iulie.** În tot acest timp, secretariatele liceelor vor funcționa pînă la ora 14.

Redistribuirea se face după următorul program : **23 iulie** — pentru candidații care au susținut concursul la **profilurile neindustriale ; 24 iulie** — candidații la **liceele industriale la care concursul s-a susținut la matematică-fizică ; 25 iulie** — candidații de la **liceele industriale, agroindustriale și silvice** care au susținut concursul la alte discipline decît matematica și fizica.

Note ● Știri

CEA DE-A 16-a ediție a **Balcaniadei de natație**, desfășurată în orașul Izmir (Turcia) s-a încheiat cu succesul înotătoarelor și săritoarelor noastre, care au ocupat primul loc în clasamentul general pe echipe (pe locurile următoare — selecționatele **Bulgariei, Greciei, Iugoslaviei** și **Turciei**). Cu acest prilej ștafetele feminine (la 4×100 m liber) și masculine (în proba de 4×100 m) au stabilit noi recorduri naționale de seniori.

ÎN CADRUL turneului pe care îl efectuează în R. P. Chineză, selecționata feminină de baschet a **României** a întîlnit, la Changchun, selecționata provinciei **Heilongjiang.** Victoria a revenit sportivelor noastre cu scorul de 80—63.

ILEANA TROCAN a cîștigat proba de simplu din cadrul turneului internațional de tenis pentru juniori de la Plsen (Cehoslovacia). Tînăra noastră jucătoare s-a impus (alături de **Diana Samungi**) și în proba de dublu.

ÎN CADRUL campionatului european de baschet pentru junioare II, care se desfășoară în aceste zile în Italia, echipa României a obținut o nouă victorie : 89—72 cu Spania.

Debut promițător pe terenurile vacanței sportive...

Elevii se află deja în vacanță. După un an de studii, zeci de mii de copii bucureșteni beneficiază din plin de această perioadă de odihnă activă, de refacere a capacității de învățătură și fortificare a organismului. Mulți dintre ei au și plecat în diverse tabere organizate la munte sau la mare, în excursii și drumeții spre cele mai frumoase zone ale țării. Pentru cei rămași (deocamdată) acasă nu mai puțin atrăgătoare se dovedesc — după cum ne-am convins vizitînd cîteva dintre multele „gazde" ale vacanței sportive — activitățile organizate zilnic în cadrul „centrelor de vacanță". La „Străulești", de exemplu, întrecerile de cros, meciurile de fotbal, de baschet ori volei, cele de canotaj, tenis sau badminton reunesc la start numeroși tineri din sectorul 1 ; la „Tineretului", sub îndrumarea competentă a tehnicienilor de la „Triumf", lecțiile de inițiere în gimnastică modernă, în rugbi sau polo se bucură de o largă audiență. Pline „ochi" am găsit și terenurile de la „Temerarii", „Voinicelul" și „Titanii" — unde partidele de minifotbal, handbal, volei sau baschet, întrecerile de tenis de cîmp sau tenis de masă, „turneele fulger" de șah și alergările de cros încep în jurul orei 9 și se încheie doar o dată cu... lăsarea înserării. Bine organizate sînt și cursurile de învățare a înotului ce au loc la „Dinamo", „23 August". Șirandul Tineretului sau Lic. „D. Bolintineanu" — cei mai talentați dintre „delfini" fiind îndrumați spre secțiile de performanță.

Așadar, debut promițător pe terenurile vacanței sportive. O vacanță ce va cunoaște în continuare — după cum am fost asigurați — aceeași activitate sportivă susținută, menită a oferi celor mai mici amatori, multiple posibilități de practicare a disciplinei preferate. Iar antrenorilor și tehnicienilor din cluburile și asociațiile bucureștene — un excelent prilej de selecție a celor mai talentați dintre „copiii Daciadei"...

Memento

LAUREAȚI AI CONCURSURILOR INTERNAȚIONALE : DORIN MARC (contrabas) — **Ateneul Român**, sala Studio, ora 18.

RECITAL VOCAL-INSTRUMENTAL — **Opera Română** (13.18.57), ora 18.

GALA VEDETELOR — prezintă Teatrul „Lucia Sturdza Bulandra" la **Stadionul „Progresul"**, ora 19.

SPECTACOL DE DIVERTISMENT ȘI FILM — prezintă Teatrul „C. Tănase" la **Grădina Cărăbuș**, ora 20.30.

SE CAUTĂ O STEA — **Teatrul Evreiesc** (20.39.70), ora 16.30.

BUCUROȘI DE OASPEȚI — **Ansamblul artistic „Rapsodia Română"** (13.13.00), ora 18.30.

SALTIMBANCII — 9, 11, 13 ; SINGURĂTATEA FLORILOR — 15, 17, 19 — **Doina** (16.35.38).

AȘTEPTÎND UN TREN — **Timpuri Noi** (15.61.10) — 9, 11.15, 13.30, 15.45, 16, 20.

ȘAPTE BĂIEȚI ȘI O ȘTRENGĂRIȚĂ — **Central** (14.12.24) — 9, 11.15, 13.30, 15.45, 18, 20.

VREAU SĂ ȘTIU DE CE AM ARIPI — **Buzești** (50.43.58) — 15, 17, 19.

BRIGADA DIVERSE ÎN ALERTĂ — **Union** (13.49.04) — 9.30, 11.30, 13.30, 15.45, 18, 20.

CÂPCANA MERCENARILOR — **Lira** (31.71.71) — 15.30, 17.30, 19.30.

SECRETUL LUI BACCHUS — **Drumul Sării** (31.28.13) — 15.30, 17.30, 19.30.

AVENTURI LA MAREA NEAGRĂ — **Ferentari** (80.49.85) — 15.30, 18.30.

B. D. LA MUNTE ȘI LA MARE — **Cotroceni** (49.48.48) — 15, 17.15, 19.30.

HAIDUCII LUI ȘAPTECAI — **Pacea** (60.30.85) — 15.30, 17.30, 19.30.

CA-N FILME — **Volga** (79.71.26) — 9, 11.15, 13.30, 15.45, 18, 20 ; **Cultural** (83.50.13) — 9, 11.15, 13.30, 15.45, 18, 20.

SCOPUL ȘI MIJLOACELE — **Viitorul** (10.67.40) — 15.30, 17.30, 19.30.

RUNDA 6 — **Flacăra** (20.33.40) — 15, 17, 19.

ÎNTOARCEREA VLĂȘINILOR — **Progresul** (23.94.10) — 16, 18, 20.

CĂLĂREȚII DE DIMINEAȚĂ — **Patria** (11.86.25) — 9, 11.45, 14.30, 17.15, 20.

LOVITURA FULGERĂTOARE — **Victoria** (16.28.79) — 9, 11.15, 13.30, 15.45, 18, 20.

MARTORUL ȘTIE MAI MULT — **Sala Mică a Palatului** (15.73.72) — 17.15, 20.

TITANIC VALS — **Studio** (59.53.15) — 10, 12.15, 15, 17, 19.

LOCOTENENT CRISTINA — **Griviția** (17.06.58) — 9, 11.15, 13.30, 15.45, 18, 20 ; **Arta** (21.31.86) — 9, 11, 13, 15, 17.15, 19.30.

LEGENDA — **Popular** (35.15.17) — 15, 17.15, 19.30.

ACEEAȘI DRAGOSTE — **Munca** (21.50.97) — 15, 17.15, 19.30.

MARFA FURATĂ — **Scala** (11.03.72) — 9, 11.15, 13.30, 15.45, 18, 20 ; **Festival** (15.63.84) — 9, 11.15, 13.30, 15.45, 18, 20.

ROCKY II — **Favorit** (45.31.70) — 9, 11.15, 13.30, 15.45, 18, 20.15.

COLINA — **Capitol** (16.29.17) — 9, 11.15, 13.30, 15.45, 18, 20.15.

MADAME SANS-GÊNE — **Luceafărul** (15.87.67) — 9, 10.45, 12.30, 14.15, 16, 18, 20.

SALUTĂRI CORDIALE DE PE TERRA — **Lumina** (15.61.10) — 9, 11.15, 13.30, 15.45, 18, 20.

OMUL ȘI FIARA — **București** (15.61.54) — 9, 12.15, 16, 19.15 ; **Gloria** (47.46.75) — 9, 12, 16, 19 ; **Modern** (23.71.01) — 9, 12, 16, 19.

COBRA SE ÎNTOARCE — **Feroviar** (50.51.40) — 9, 11.15, 13.30, 15.45, 18, 20.

CINEVA CA TINE — **Excelsior** (65.49.45) — 9, 11.15, 13.30, 15.45, 18, 20.

YANKEII — **Giulești** (17.55.46) — 9, 12, 16, 19 ; **Aurora** (35.04.66) — 9, 12, 16, 19 ; **Tomis** (21.49.46) — 9, 12, 16, 19.

LEGENDA CĂLĂREȚULUI SINGURATIC — **Miorița** (14.27.14) — 9, 11.15, 13.30, 15.45, 18, 20 ; **Floreasca** (33.29.71) — 9, 11, 13, 15.30, 17.45, 20 ; **Cosmos** (27.54.95) — 9.30, 11.30, 13.30, 15.30, 17.30, 19.30.

GRĂDINI

LOCOTENENT CRISTINA — **Arta** (21.31.86) — 20.45.

COLINA — **Capitol** (16.29.17) — 21.

COBRA SE ÎNTOARCE — **Feroviar** (50.51.40) — 21.

ÎMI SARE ȚANDĂRA — **Lira** (31.71.71) — 21.

POLIȚIST SAU DELINCVENT — **Luceafărul** (15.87.67) — 21.

CUSCRII — **Modern** (23.71.01) — 21.

PAR ȘI IMPAR — **Parc Hotel** (17.08.58) — 21.

YANKEII — **Tomis** (21.49.46) — 21.

VIZITĂ LA DOMICILIU — **Gloria** (47.46.75) — 21.

ROMÂNIA DE AZI ÎN LUME: Înalt prestigiu pentru țară, pentru strălucitul ei conducător

40

O viziune nouă, programatică asupra păcii, dreptul vital al tuturor popoarelor

„Problema fundamentală a epocii noastre este aceea de a se face totul pentru apărarea păcii, pentru oprirea înarmărilor și în mod deosebit a înarmărilor nucleare, pentru salvarea omenirii de la o catastrofă nucleară. Astăzi nu poate exista o cauză mai importantă decît apărarea dreptului fundamental al oamenilor, al popoarelor — la existență, la viață, la pace și la independență".

NICOLAE CEAUȘESCU

Prin amploarea și gradul lor de periculozitate, înarmările nucleare reprezintă o amenințare fără precedent la adresa omenirii, un război purtat cu aceste arme de exterminare în masă echivalînd cu sfîrșitul inevitabil al vieții pe planetă. În pofida acestei perspective apocaliptice, cursa înarmărilor nucleare continuă. Cheltuielile destinate înarmărilor se apropie în prezent de cifra fantastică de 1 000 de miliarde de dolari pe an, deturnîndu-se astfel sume uriașe de la rezolvarea marilor probleme ale contemporaneității, cum sînt foamea, bolile endemice, analfabetismul, sărăcia și, în general, subdezvoltarea. Iată de ce președintele României, **tovarășul NICOLAE CEAUȘESCU**, consideră că problema fundamentală a zilelor noastre este problema preîntîmpinării războiului și a asigurării păcii : **„Mai mult ca oricînd** — subliniază secretarul general al partidului nostru, președintele țării — **trebuie să facem totul pentru a bara calea războiului, pentru a asigura pacea. Nu există țel mai înalt decît dezarmarea, în primul rînd dezarmarea nucleară, asigurarea securității fiecărei națiuni, a păcii mondiale".**

Este unul din marile merite ale partidului și statului nostru, ale **tovarășului Nicolae Ceaușescu, proeminentă personalitate a vieții internaționale contemporane, luptător neobosit pentru salvgardarea păcii mondiale, pentru dreptul vital al popoarelor la existență**, acela de a fi elaborat o întreagă strategie a apărării păcii, a trecerii sistematice la dezafectarea arsenalelor militare și în special a celor nucleare. **România promovează în acest sens o politică realistă și activă, bazată pe concepția că apărarea păcii presupune acțiuni ferme de prevenire a războiului, măsuri concrete de dezarmare, soluționarea diferendelor între state exclusiv pe calea tratativelor și, în același timp, colaborare între state în toate domeniile care determină progresul pașnic al umanității : economic, științific și tehnic, cultural.**

Partidul și statul nostru, tovarășul Nicolae Ceaușescu nu s-au limitat la enunțul unor principii generale în această problemă a problemelor contemporaneității, ci propun **un program de acțiune concret, rațional, absolut posibil de pus în practică, cu condiția să existe voința politică necesară**. Propunerile esențiale ale țării noastre în această problemă vitală sînt cunoscute, ca și multiplele ei demersuri în favoarea aplicării lor. Astfel, în iunie 1982, la sesiunea specială a O.N.U., a fost prezentat documentul **„Poziția și propunerile României în problema dezarmării".** În linii mari, țara noastră se pronunță pentru menținerea echilibrului militar la cel mai scăzut nivel cu putință, pentru sistarea producerii de arme nucleare și reducerea acestora, pînă la lichidarea lor totală, pentru menținerea cheltuielilor militare la nivelul anului respectiv și reducerea ulterioară a acestora cu 10—15 la sută pînă în anul 1985, fondurile economisite urmînd să fie alocate fie în scopul asistării țărilor subdezvoltate și în curs de dezvoltare, fie pentru crearea de noi locuri de muncă pentru cei care nu vor mai lucra în industria armamentelor ; se prevăd, totodată, garanții pentru țările care nu dețin arma nucleară, semnarea de convenții prin care țările posesoare de arme nucleare să se angajeze să nu folosească primele aceste arme, ca și crearea unor organisme cu funcție de control asupra respectării măsurilor de dezarmare, crearea de zone denuclearizate în Europa și în alte zone ale lumii, sistarea instalării de rachete cu rază medie de acțiune în Europa, ca și retragerea și distrugerea celor existente. În acest sens au fost adresate mesaje Sovietului Suprem al U.R.S.S., guvernului S.U.A., precum și tuturor statelor semnatare ale Actului final de la Helsinki.

De asemenea, avînd în vedere persistența unor conflicte în diferite regiuni ale lumii, și chiar agravarea unora dintre ele, România se pronunță ferm pentru încetarea acestora și trecerea la soluționarea litigiilor respective exclusiv pe calea tratativelor.

O sarcină deosebită în ceea ce privește prevenirea unui nou război revine oamenilor de știință din întreaga lume, care pot să aprecieze cel mai bine implicațiile acestuia. **„Menirea cea mai nobilă a savanților, a cercetătorilor din toate domeniile și de pretutindeni** — subliniază tovarășul Nicolae Ceaușescu — **este de a face ca întregul potențial al științei și tehnicii contemporane să fie consacrat progresului, bunăstării, libertății și independenței popoarelor, asigurării dreptului suprem al oamenilor la viață, la pace".**

La noi în țară, oamenii de știință, sub egida Comitetului Național „Oamenii de știință și pacea", condus cu strălucire de tovarășa academician doctor inginer **Elena Ceaușescu**, prim viceprim-ministru al guvernului, președintele Consiliului Național pentru Știință și Tehnologie, desfășoară o intensă activitate. În spiritul poziției principiale a României pentru salvgardarea păcii în lume, aducîndu-și în permanență contribuția, în cadrul puternicului front al savanților progresiști ai lumii, la adoptarea unor măsuri eficiente de oprire a cursei înarmărilor, pentru dezarmare în primul rînd nucleară, pentru edificarea unei lumi a păcii, dreptății și egalității între popoare. Comitetul Național „Oamenii de știință și pacea" colaborează în acest sens cu organizații similare din alte țări, cu diferite foruri internaționale și organisme din sistemul O.N.U., pentru a face auzită în lumea întreagă voința de pace a oamenilor de știință români, a întregului nostru popor.

Pătruns de conștiința gravității deosebite a momentului actual, cînd Europa este amenințată să suporte o bascuiare nefastă a echilibrului ei strategic, cu consecințe imprevizibile, întregul popor român este hotărît — în acest al 40-lea an al libertății noastre și în întîmpinarea Congresului al XIII-lea al P.C.R. — să-și consacre întreaga energie în direcțiile arătate de partidul și statul nostru, de președintele țării pentru triumful rațiunii, al păcii pe continentul european și pe întreaga planetă.

Acad. RADU P. VOINEA

VIZITA PRIMULUI MINISTRU AL GUVERNULUI ROMÂN, TOVARĂȘUL CONSTANTIN DĂSCĂLESCU, ÎN EGIPT

CAIRO. — Tovarășul Constantin Dăscălescu, prim-ministru al Guvernului Republicii Socialiste România, a sosit duminică seară într-o vizită oficială de prietenie în Republica Arabă Egipt la invitația primului ministru interimar al acestei țări, Kamal Hassan Ali.

La aeroportul internațional Cairo, împodobit cu drapelele de stat ale celor două țări, unde a avut loc ceremonia primirii oficiale, primul ministru român a fost întîmpinat și salutat de primul ministru interimar al Republicii Arabe Egipt, de numeroși membri ai guvernului, de alte persoane oficiale egiptene.

Au fost de față ambasadorii celor două țări.

O gardă militară a prezentat onorul.

Partidul Laburist, cîștigător al alegerilor legislative anticipate din Noua Zeelandă

WELLINGTON. — Alegerile legislative generale anticipate desfășurate sîmbătă în Noua Zeelandă s-au soldat cu victoria Partidului Laburist, condus de David Lange, care devine astfel prim-ministru al țării — informează agențiile internaționale de presă. În Parlamentul neo-zeelandez, laburiștii vor deține majoritatea absolută — 56 mandate, din totalul de 95 — față de 37 ale Partidului Național, condus de Robert Muldoon, și două mandate ale partidului Creditul Social.

Observatorii politici din Wellington relevă că rezultatele alegerilor legislative evidențiază nemulțumirea electoratului față de politica economică a fostului guvern.

Observatorii notează, de asemenea că nu numai problemele economice au dominat campania electorală, ci și viitoarele opțiuni de politică externă. Noul premier, care a anunțat că va deține în viitorul cabinet și portofoliul afacerilor externe, a afirmat că intenționează să prezinte în Parlament un proiect de lege privind crearea unei zone denuclearizate de 200 mile marine în jurul arhipelagului

INFORMAȚIA pe tot globul

GUAYAQUIL : Conferință latino-americană pentru pace și dezvoltare

QUITO. — Conferința latino-americană pentru pace, care s-a desfășurat la Guayaquil în prezența reprezentanților mișcării pentru pace din 12 țări din zonă, a examinat evoluția situației conflictuale din America Centrală, criza economică și financiară ce afectează statele latino-americane și caraibiene, consecințele acesteia asupra climatului politic, necesitatea intensificării luptei împotriva cursei înarmărilor și, în primul rînd, împotriva înarmărilor nucleare.

O atenție deosebită a fost acordată, în cadrul dezbaterilor, politicii financiare a statelor occidentale față de țările în curs de dezvoltare, inclusiv față de cele latino-americane, subliniindu-se că S.U.A. încearcă să arunce povara cheltuielilor militare asupra țărilor în curs de dezvoltare, recurgînd în acest scop la majorarea ratei dobînzilor la presiuni de natură economică și politică.

În documentele adoptate, Conferința evidențiază că sarcina principală a tuturor popoarelor latino-americane o constituie în momentul de față sprijinirea acțiunilor pentru apărarea păcii și preîntîmpinarea unei conflagrații mondiale nucleare, pentru interzicerea armelor nucleare, reducerea cheltuielilor militare și utilizarea mijloacelor financiare eliberate pe această cale în scopul soluționării problemelor sociale și economice ce confruntă majoritatea țărilor în curs de dezvoltare.

ASTĂZI încep la San Francisco lucrările Convenției naționale a Partidului Democrat din Statele Unite pentru desemnarea candidatului în vederea alegerilor prezidențiale din luna noiembrie. La lucrările Convenției, care vor dura patru zile, vor participa circa 4 000 de delegați.

Walter Mondale, fost vicepreședinte al S.U.A. în perioada de administrație Jimmy Carter, are cele mai mari șanse de a fi desemnat candidatul democraților la alegerile prezidențiale.

LA LONDRA va avea loc astăzi o reuniune de urgență a cabinetului conservator britanic, prezidată de premierul Margaret Thatcher, pentru a examina situația critică cu care este confruntată economia britanică. Agenția Reuter relevă că guvernul se află într-o poziție deosebit de dificilă, nu numai ca urmare a conflictelor de muncă dintre patronat și sindicatele minerilor, docherilor și muncitorilor din transporturi, aflați în grevă, dar și din cauza altor probleme cum ar fi creșterea continuă a dobînzilor și o mare instabilitate la bursele de valori. Se avansează chiar posibilitatea ca guvernul să recurgă la decretarea stării de urgență, pentru a-și aroga puteri excepționale, mai ales în intenția de a interveni în acutul conflict dintre greviști și patronat.

TELEGRAME azi între orele 6 și 11

IN CAPITALA REPUBLICII ZIMBABWE se deschid, astăzi, lucrările celei de-a XIII-a Conferințe regionale a Organizației Națiunilor Unite pentru Alimentație și Agricultură (F.A.O.) pentru Africa. Pe ordinea de zi figurează în principal problemele crizei alimentare grave cu care este confruntată regiunea de sud a continentului african, pregătirea forței de muncă, politica prețurilor agricole, dezvoltarea și transferul tehnologiei avansate și eradicarea pestei bovine.

CONDUCEREA SINDICATULUI salariaților din industria textilă din Portugalia a cerut reluarea negocierilor cu organele administrative în vederea revizuirii contractului colectiv de muncă. Într-o petiție adresată secretarului de stat pentru problemele muncii, reprezentanții muncitorilor textiliști au arătat că este necesar ca noul contract colectiv de muncă să ducă la îmbunătățirea condițiilor de trai și de lucru, la îmbunătățirea situației în ce privește asigurările sociale și la respectarea drepturilor sindicatelor de ramură.

Terra

Egipt : O viitoare grădină într-un deșert

Nu mai puțin de 8 miliarde de hectare, adică aproape 60 la sută din suprafața de uscat a Terrei, sînt reprezentate de deșerturi, munți, pămînturi sărăturoase sau acoperite cu groase cruste de gheață. Deșerturile propriu-zise, adevărate „mări de nisip" răscolite de vînturi, acoperă aproximativ 15 la sută din uscatul terestru și au tendința naturală de a se extinde, dacă omul nu se opune acestei tendințe cu ajutorul științei și tehnicii. Vast teren, unde inteligența, creativitatea și hărnicia locuitorilor planetei se pot exercita, spre binele tuturor. Că este absolut posibil, s-a și demonstrat, nu numai o dată și nu numai pe un continent. Condiția principes : să se renunțe la acea politică sinistră care amenință să transforme întregu Pămînt într-un „deșert radioa tiv" !

Egiptul — ne inform ează cotidianul cairot **The Egyptian Gazette** — proiectează construirea unui întreg sistem de diguri în Sinai, menit să rețină apa ploilor torent ale, cu care să se fertilizeze nari întinderi ale acestei pen nsule al cărei țărm mediteranean măsoară 1 000 km, pe cînd cel de la Marea Roșie este de aproape două ori mai lung. Experți egipteni și străini au și pornit la lucru. Cel mai mare dig va fi cel de la Deika, care va pune stavilă apelor venite de pe platourile Ogma și Tih. Se va crea aici un lac de acumulare cu o capacitate de 60 milioane mc anual, suficient pentru a se iriga o suprafață de 30 000—40 000 feddani (1 feddan = 1,038 acri). Ca să înțelegem ce înseamnă aceasta, este de-ajuns să spunem că prin conductele uriașe care subtraversează Canalul Suez, la sud de Ismailia, ducînd o parte din apele fluviului Nil în Sinai, s-a irigat în prima fază doar o suprafață de 5 000 feddani.

Digului de la Deika i se vor adăuga multiple alte diguri de mai mici dimensiuni, capabile să asigure, fiecare, irigarea a 3 000—5 000 feddani, în special în zonele Wadi el-Kharig, Wad el-Ein și Wad el-Rafel. **„De îndată ce digurile vor fi construite** — scrie **The Egyptian Gazette**, citînd o declarație oficială — **facilitățile de irigare a solului vor asigura mutarea unui mai mare număr de fermieri din delta și din valea Nilului, spre a se angaja în activități agricole în Sinai".**

Un deșert — viitoare grădină a „Țării piramidelor", mirific proiect al creației pașnice.

Leonard GAVRILIU

Redacția și administrația, cod 70711 — str. Brezoianu nr. 23—25 sector 1 of P.T.T.R. Centrala telefonică 37 27 77. Secția serisori și biroul juridic : 37 27 73. Publicitatea cod 70709 — str 13 Decembrie 24, sector 1 of. P.T.T.R. 1, telefon 14 15 16. Abonamente se fac în toate oficiile poștale și difuzorii din întreprinderi și instituții. Cititorii din străinătate se pot abona prin „ROMPRESFILATELIA" — Sectorul export-import -presă P.O. Box 12-201, telex 10376 prsfir București, calea Griviței nr. 64—66 1 2 3 4

PROLETARI DIN TOATE ȚĂRILE, UNIȚI-VĂ !

INFORMAȚIA Bucureștiului

ZIAR AL COMITETULUI MUNICIPAL BUCUREȘTI AL P.C.R. ȘI AL CONSILIULUI POPULAR AL MUNICIPIULUI BUCUREȘTI

ANUL XXXI – Nr. 9567 | 4 PAGINI – 50 BANI | Marți 17 iulie 1984

„Putem afirma cu deplin temei că politica partidului nostru de creare a unei industrii puternice, moderne s-a dovedit și se dovedește pe deplin justă. Dacă nu am fi realizat o asemenea industrializare a țării, România ar fi rămas pentru o vreme îndelungată într-o stare de înapoiere care ar fi afectat grav construcția socialismului, munca și viața poporului nostru".

NICOLAE CEAUȘESCU

40 ANI DE LA CONGRESUL AL IX-LEA AL P.C.R.

Epoca NICOLAE CEAUȘESCU — epocă-pisc în noua istorie a patriei

PLATFORMA „23 AUGUST", CITADELĂ A TEHNICII DE VÎRF

Un timp fără egal

● *Trei întreprinderi reprezentative pentru dezvoltarea impetuoasă a unor ramuri industriale hotărîtoare în asigurarea progresului economic*

Un nume înseamnă, firesc, o identificare. „23 August" este numele uneia dintre cele mai mari întreprinderi ale României, este și denumirea puternicei platforme industriale situate în estul Bucureștiului dar, totodată, trece dincolo de simpla reprezentare a unei identități, fiindcă îl asociem cu ziua care semnifică începutul unui nou destin pentru întregul nostru popor. Un destin care avea să-și găsească împlinirile cele mai cutezătoare și perspectiva cea mai însuflețitoare în anii de după Congresul al IX-lea al partidului, pe care cu aleasă mîndrie și recunoștință îi numim cu trei cuvinte : **EPOCA NICOLAE CEAUȘESCU.** O epocă în care programele elaborate de congresele și conferințele naționale ale partidului, sub semnul gîndirii profund novatoare a tovarășului Nicolae Ceaușescu, au determinat o dezvoltare fără precedent.

Opțiune fundamentală a întregului popor, industrializarea socialistă are în această platformă un exemplu viu al dinamismului economiei naționale. În cadrul generos creat de înfăptuirea programelor partidului, colectivele prin munca cărora trăiește această platformă au beneficiat nemijlocit, în repetate rînduri, de orientările și îndemnurile, de indicațiile secretarului general al partidului.

Întreprinderea „23 August", Întreprinderea de țevi „Republica" și **I.M.U.A.B.**, triptic industrial de mare forță, cu o fină și complexă îngemănare tehnologică, au dobîndit firesc, fiecare în parte, valențele înaltelor performanțe. Rememorînd

Victor CONSTANTINESCU

(Continuare în pag. a III-a)

la ordinea zilei în agricultură

GRÎUL – PÎNĂ LA ULTIMUL BOB ÎN HAMBARE !

Ceasuri de neodihnă

...Este aproape ora 9. **Nicolae Stîngă**, inginerul șef și președintele CAP Popești-Leordeni, aflat în mijlocul lanului de grîu, face un semn larg cu brațele. Combinele pot intra la seceriș ! Duduitul motoarelor sparge văzduhul. Toate cele nouă mașini încep deodată lucrul. Lanul este „atacat de jos", dovadă a unui reglaj corespunzător. Un drum pînă la marginea tarlalei „Pătule", cum îi zic localnicii, și girofarul de pe combina lui **Dumitru Crișan** începe să semnalizeze. „Tot nea Mitică a încărcat buncărul primul, ca de obicei", zice brigadiera **Maria Slave.** Un autocamion din coloana aflată la margine se îndreaptă spre combină. Se aprinde un alt girofar. „Ăsta-i **Ion Ulmeanu**" — spune inginerul șef. Toți mecanizatorii sînt ambițioși, majoritatea realizînd într-o „zi-lumină" cîte 15 buncăre. Printre fruntașii bătăliei pentru grîu se numără și **Dumitru Barbu** și **Constantin Ifrim.**

În urma combinelor au intrat patru prese. La încărcatul balotu-

Dan FILIPESCU

(Continuare în pag. a III-a)

● Recent, la parterul Casei de cultură a sectorului 5, de pe calea Rahovei, al cărei valoros edificiu, așa cum am relatat, a fost supus unei minuțioase restaurări, au avut loc o serie de inaugurări. Alături de sala de festivități, terasa și sălile destinate activităților politico-ideologice, sala cercurilor aplicative, au mai fost date în folosință noul oficiu de stare civilă, Casa de căsătorii, o bibliotecă, un studio foto, florărie, un magazin al întreprinderii „Electronica", unde se oferă ultimele noutăți în materie, un centru de comandă al cooperativei „Îmbrăcămintea" ș.a.

O artă revoluționară, în slujba formării omului nou

Una dintre ideile esențiale afirmate la Congresul al IX-lea al partidului, în fundamentarea căreia tovarășul Nicolae Ceaușescu are o contribuție esențială, este acțiunea amplă, complexă de dezvoltare a personalității umane, împlinirea acesteia pe toate laturile existenței — sociale, profesionale, morale, spirituale. Omul, în lumina umanismului revoluționar, este conceput ca o entitate armonioasă, ca o sinteză a tuturor cuceririlor spiritului uman în domeniile definitorii ale cunoașterii și acțiunii omenești. În structura intimă a omului nou pe care îl făurim sînt încorporate liniile de forță ale educației etice și estetice, ale întrepătrunderii firești dintre acestea și componentele de bază ale personalității umane. Afirmarea deplină a maselor de oameni ai muncii pe plan spiritual devine astfel o dimensiune vitală a programului partidului de făurire a lumii noi, de edificare a societății socialiste multilateral dezvoltate. Îndeosebi după inițierea, de către secretarul general al partidului, a Festivalului Național „Cîntarea României" drept cel mai amplu și mai fertil cadru de manifestare a talentelor din toate sferele vieții noastre, afirmarea impetuoasă a potențialului creator al maselor cunoaște o amploare fără precedent. Mii, sute de mii de creatori și interpreți din rîndurile oamenilor muncii își afirmă vocația lor puternică de a trăi, a munci și a simți după legile frumosului, ale adevărului, ale mai binelui și mai înaltului, pentru continua propășire a patriei socialiste. Este una dintre cuceririle istorice ale ultimelor două decenii, a cărei semnificație are o rezonanță adîncă în conștiința acestui timp eroic.

DINA COCEA
președinta Asociației Oamenilor de Artă din Instituțiile Teatrale și Muzicale

Beneficiari - bucureștenii

Extinderea și modernizarea rețelei comerciale

● **De la începutul anului, 75 noi magazine, cu o suprafață de aproape 16 000 mp** ● **Alte unități aflate în preajma inaugurării** ● **Ample lucrări de modernizare**

La sfîrșitul anului trecut, suprafața comercială a orașului depășea un milion de metri pătrați. Ce reprezintă aceasta ? O suprafață de 2,3 ori mai mare în comparație cu cea existentă în anul 1965. Și, pentru ca imaginea dezvoltării din acești ani a rețelei comerciale să fie și mai completă, vom aminti că marea majoritate a celor peste 6780 de diverse unități existente în Capitală funcționează în localuri noi, amenajate cu precădere la parterele blocurilor de locuințe. Dar dezvoltarea comerțului bucurestean nu se va opri aici. Odată cu construcția de locuințe, s-a prevăzut și deschiderea altor și altor magazine cu diverse profiluri. **În acest an, bunăoară, se vor da în folosință, în zonele Militari, Olteniței, parcul Tineretului, cartierul Aviației, calea 13 Septembrie, Cringași etc., încă 160 de unități a căror suprafață se ridică la aproximativ 36 000 mp.** Așa cum am mai informat cititorii, **în primele 6 luni ale lui 1984 au și intrat în circuitul funcțional 75 de magazine cu aproape 16 000 mp.**

R. GROAPĂ

(Continuare în pag a II-a)

În întîmpinarea măreţei aniversări

40 PCR

REZULTATELE ÎNTRECERII SOCIALISTE PE ŞASE LUNI ALE ANULUI

Puternic angajate pentru înfăptuirea exemplară a sarcinilor stabilite de Congresul al XII-lea si Conferinta Natională ale partidului, colectivele de oameni ai muncii din industrie constructii transporturi, agricultură, unităti din domeniul circulatiei mărfurilor si prestărilor de servicii si din alte sectoare ale productiei materiale inscriu realizări insemnate in intrecerea socialistă.

Pe baza rezultatelor obtinute in primul semestru si a punctajului general stabilit potrivit indicatorilor prevăzuti in criteriile de organizare a întrecerii, la sfîrsitul lunii iunie (*) pe primele locuri — alături de intreprinderi din ţară —, se situează următoarele unităti bucurestene :

*) *Indicatorii privind productia netă, productivitatea muncii, costurile de productie şi beneficiile sint calculaţi pe cinci luni.*

ÎN INDUSTRIA CONSTRUCŢIILOR DE MASINI DE RIDICAT, MATERIAL RULANT, CONSTRUCŢII NAVALE ŞI ECHIPAMENT AERONAUTIC

Locul I : Întreprinderea „Turbomecanica" — cu 1153.4 puncte.

Locul III : Întreprinderea de avioane — cu 795 puncte.

ÎN INDUSTRIA CHIMICĂ — SUBRAMURA PRODUSE ANORGANICE

Locul II : Întreprinderea chimică Dudeşti — cu 807.4 puncte.

ÎN INDUSTRIA ALIMENTARĂ — SUBRAMURA MORĂRIT, PANIFICAŢIE ŞI PRODUSE FĂINOASE

Locul I : Întreprinderea de morărit, panificaţie si produse făinoase — cu 614.3 puncte.

ÎN DOMENIUL TRANSPORTURILOR FEROVIARE — REGIONALE DE CĂI FERATE

Locul III : Regionala de căi ferate — cu 279.6 puncte.

Manifestări politico-educative

● La Întreprinderea de Maşini-Unelte şi Agregate s-au desfăşurat lucrările unui simpozion avînd ca temă **„CONTRIBUŢIA PARTIDULUI COMUNIST ROMÂN, A SECRETARULUI SĂU GENERAL, TOVARĂŞUL NICOLAE CEAUŞESCU, LA DEZVOLTAREA CREATOARE, REVOLUŢIONARĂ, A TEORIEI ŞI PRACTICII CONSTRUCŢIEI SOCIALISTE"**. Manifestarea, la care au participat numeroşi oameni ai muncii, a fost dedicată împlinirii a 19 ani de la istoricul Congres al IX-lea al partidului.

● Ieri, sala de festivităţi din str. Amzei, a Universităţii cultural-ştiinţifice Bucureşti, sub genericul **„CEAUŞESCU — ROMÂNIA — PACE"**, a găzduit evocarea **„40 de ani de mari victorii, de puternică afirmare a României în conştiinţa lumii"**.

● Expoziţia : **„LITERATURA SOCIAL-POLITICĂ. APARIŢII EDITORIALE 1965—1984"**.

În organizarea Comitetului de cultură şi educaţie socialistă al municipiului Bucureşti, Centrului de librării şi Bibliotecii municipale „M. Sadoveanu" la Casa de cultură a I.R.R.C.S. din str. Eminescu nr. 8 s-a deschis ieri **expoziţia retrospectivă „Literatura social-politică. Apariţii editoriale 1965—1984"**, amplă ilustrare a activităţii editoriale in domeniul social-politic desfăşurate în epoca celor mai fertili ani de construcţie socialistă.

● **ÎN CICLUL „ANUL 40 AL LIBERTĂŢII NOASTRE"**, în sala din str. Batişte nr. 14 a Universităţii cultural-ştiinţifice Bucureşti, **joi, 19 iulie, ora 17**, oameni ai muncii de la Comitetul de Stat al Planificării, de la „TAROM" şi Întreprinderea de maşini grele vor audia **prelegerea** pe tema **„Patria în care muncim şi trăim — locul afirmării noastre depline"**. Va urma un recital poetic, în interpretarea actorilor Rodica Popescu Bitănescu şi Ovidiu Moldovan.

Extinderea şi modernizarea reţelei comerciale

(Urmare din pag. 1)

Ce alte unităti se pregătesc să intre în circuitul functional? După cum ne informează conducerea Direcţiei Generale Comerciale, un grup de **alte 28 de unităţi** — 13 în profil nealimentar, 9 cu specific alimentar şi 6 de alimentaţie publică — **a căror suprafată depăseste 10.000 mp**, se află în faze avansate de amenajare şi vor fi inaugurate în scurt timp. Printre viitoarele premiere, mentionăm pe cele din zona Olteniţei, parterele blocurilor 148 bis, 7 A, 2 C, unde vor funcţiona magazine de tricotaje-galanterie-mercerie, cofetărie, din cartierul Aviaţiei bloc 1 B şi 1 C (galanterie-tricotaje si textile, decoratiuni, mercerie si alimentar-general). Pentru că vorbim de această zonă, să amintim si de cofetăria cu terasă de vară şi laborator propriu ce se va deschide peste citeva zile la parterul blocului 18. Pe calea Moşilor, la blocul 2 bis, se află în amenajare un magazin de ţesături si diverse decoratiuni interioare si un altul de tricotaje. În cartierul Cringaşi, la blocurile 102 A 103 şi 104, vor functiona un magazin alimentar-general de aproape 800 mp, o unitate cu produse de panificaţie, o cofetărie si un magazin ABC. Pe sos. Sălaj, la blocul 50 A, se lucrează la amenajarea unor unităti de pîine, lapte, produse zaharoase, mezeluri-brînzeturi, iar la blocul N 21 Titan, la o unitate ABC, o cofetărie şi un restaurant, care vor avea o suprafaţă de peste 2300 mp. Citeva premiere vom consemna şi pe bd 1 Mai. Dintre acestea, se detaşează magazinul cu profil universal de la blocul 16 B + C, cu o suprafaţă de aproape 3700 mp, cofetăria şi patiseria de la mezaninul şi parterul blocului 40, precum şi cofetăria de la blocurile 10 A 1 şi 10 A 2. Reţeaua cu profil materna se va extinde cu încă un magazin, amplasat la blocul L 13 b de pe bd. Muncii.

Consiliile populare ale sectoarelor, întreprinderile comerciale si-au concentrat atentia si spre pieţele agroalimentare, spre unitătile existente, în vederea îmbunătăţirii conditiilor de functionare, sporirii gradului de dotare. După cum am mai informat, se află în constructie piata multifunctională Pantelimon — Delfinului, cu un platou de circa 3000 mp, din care 2500 mp acoperit, ce va fi înconjurat de numeroase unităti comerciale şi prestatoare de servicii, printre care si o modernă sectie pentru pregătirea preparatelor si semipreparatelor tip Gospodina. În zona întreprinderii „23 August", se află în constructie un complex comercial pe mai multe niveluri, ce va avea o suprafată de circa 9000 mp. Se apropie de final si amenajările, extinderile si modernizările de la piata agroalimentară din str. Berzei. În acest an au fost sau vor fi modernizate 70 de diverse unităţi.

Sport

Actualitatea fotbalistică

ÎNTRE 20 ŞI 29 IULIE *se va desfăşura în Ungaria tradiţionala competiţie rezervată juniorilor* „Turneul Prietenia". *Vom participa cu echipa U.E.F.A. 1985, în aceeaşi serie cu selecţionatele Ungariei, Poloniei şi Cubei. În cealaltă serie, vor evolua formaţiile Bulgariei, Cehoslovaciei, Uniunii Sovietice şi R.D. Germane. De menţionat că primele două clasate se vor califica în semifinale, iar cîştigătoarele îşi vor disputa duminică 29 iulie finala.*

FIINDCĂ VORBEAM *de juniori să notăm că forul internaţional european a stabilit ca întrecerile pentru reprezentativele de ţări ale juniorilor I ale campionatului european să nu se mai desfăşoare în fiecare an ca pînă acum, ci din doi în doi ani. În schimb, campionatul european pentru juniori II va avea loc, în continuare, cu aceeaşi frecvenţă — adică anual, constituind un prilej de verificare şi de comparare a potenţialului tinerei generaţii.*

CAM TÎRZIU, *la finele primului semestru, a apărut totuşi Buletinul tehnic „Arbitrul", nr. 1 pe anul 1984. Exceptînd întîrzierea, în rest — numai aprecieri laudative. Foarte interesante precizările privind jucarea mingii de către portari şi atacul asupra portarului, precum şi cele referitoare la folosirea juniorilor şi la regula ofsaidului.*

AŞTEPTĂM *cu nerăbdare precizări asupra noii reglementări a executării loviturilor indirecte din careu, care se vor muta paralel cu linia porţii la marginea careului de unde se vor executa, evitîndu-se aglomerările din suprafaţa de pedeapsă şi permiţînd arbitrilor să acorde — cînd se impun — cu mai mult curaj astfel de lovituri, chiar dacă infracţiunea s-a produs în apropierea liniei porţii. Pentru că, sinceri să fim, pînă acum, din cauza „problemelor" care s-ar fi ivit la executarea loviturilor de la numai cîţiva metri de linia porţii, arbitrii treceau cu vederea astfel de neregularităţi.*

Ancheta noastră

În plin sezon estival, prin cîteva locuri de agrement

Nu se poate să nu te gîndeşti, în miezul zilei, măcar o dată la un ştrand, ori la o băutură răcoritoare, imposibil să nu oftezi cînd auzi că la Bîlca ar mai fi încă zăpadă... De ce să nu recunoaştem, destule drumuri duc, în aceste zile caniculare, cînd se simte din plin că elevii au luat vacanţă, şi spre locurile de agrement. I-am însoţit şi noi...

Am ieşit cu un sentiment de regret din ştrandurile Bordei, Floreasca, Cernica, pentru că nu puteam sta mai mult şi este un prilej de a nota faptul că, în aceste locuri şi în multe altele asemănătoare, activitatea se desfăşoară foarte bine, racordată la cerinţele sporite ale acestor zile. Cu regret am ieşit şi din parcurile Herăstrău (e păcat să nu vezi Expoflora!), sau Plevnei, deosebit de primitoare în special pentru cei mici, de la Mozaic-Melody, unde se organizează un program deosebit de interesant, constînd în diferite concursuri, între reprizele de dans, dintre care, deosebit de instructiv ni s-a părut cel privind comportarea în societate, ca să numim doar cîteva din multele locuri ale Capitalei, unde, în timpul liber, te poţi simţi foarte bine !

Dar, cum se mai întîmplă (şi n-ar trebui !), nu peste tot a fost aşa... Impresia plăcută pe care ţi-o lasă decorul dendrologic din parcul „8 Mai" este „umbrită" de aspectul băncilor, multe rupte, scorojite, cu siguranţă nereparate în acest an. Banca din faţa statuii unui cunoscut scriitor, despre care cei care se joacă prin jur au învăţat la şcoală, nu mai are decît ...postamentul. La 100 de metri de la intrare, gardul metalic este rupt. Nici plaja ştrandului cu acelaşi nume nu arată prea tentant, fiind plină de tot felul de gunoaie: lîngă casa de bilete, improvizată, bălăriile au ajuns la un metru înălţime... La fel cînd intri în parcul „Nicolae Bălcescu", trebuie să fii atent să nu te împiedici, pentru că treptele sînt degradate. Oare de ce gospodarii de aici s-au ocupat, cu bune rezultate, de spaţiul verde, de pe mijlocul aleii principale, dar au uitat cu totul aparatele de joacă de la capătul aleii, unde, din trei leagăne, doar unul funcţiona ?

...Dacă un reprezentant al conducerii IAPIT, IAPL Aluniş, ICR 2... şi al altor întreprinderi care au diferite tonete în Orăşelul copiilor, din parcul Tineretului, ar fi stat, ca noi, mai bine de o oră, dimineaţa, în locul amintit, ar fi văzut zeci de copii privind cu repros instalaţiile de divertisment şi chioşcurile închise, ne-ar da dreptate că, în special, acum, în plină vacanţă, activitatea ar trebui să înceapă mai devreme de ora 11. De altfel, ciudat, la intrarea în orăşel, încă de la ora nouă dimineaţa, cînd totul e închis, trebuie să plăteşti un bilet de intrare, la unul dintre ghişeele unde casieriţele se plictisesc croşetînd...

Cu siguranţă, în locurile pe care le-am semnalat, e nevoie din partea celor care le gospodăresc, dar în egală măsură şi din partea cetăţenilor, de mai multă grijă pentru ca bunul renume al agrementului bucureştean să nu se dezmintă în nici un loc din oraş.

Marian CIOBA
Horia TABACU

● **BIBLIOTECA MUNICIPALĂ „M. SADOVEANU"** organizează, **azi, ora 15**, la **Institutul de Economia Industriei, masa rotundă „Momente semnificative din creatia literară românească a ultimelor patru decenii"**. Participă scriitori si critici literari.

Curierul zilei

OPINIA METEOROLOGILOR : Luna lui Cuptor nu se dezminte. Totuşi...

Ultimele zile au marcat o creştere bruscă a temperaturii atmosferice peste limitele cu care eram obişnuiţi. **Care sînt cauzele ?** Aflăm de la meteorologul **Anca Mustăţea.** În ultimele zile, regiunile sudice ale continentului s-au aflat sub incidenta unor mase de aer tropical, extinse pe verticală pînă la înălţimea de peste 10 000 metri. În asemenea condiţii, şi în regiunile noastre a fost posibilă înregistrarea unor temperaturi foarte ridicate. Duminică, 15 iulie, temperaturile maxime la Zimnicea au fost de 39 grade, iar la Bucureşti — 35 grade. ● **Asemenea temperaturi s-au mai înregistrat ?** Fireşte. Ele sînt specifice lunii iulie, denumită, tocmai de aceea, şi luna lui **Cuptor. Au** fost ani cînd în Cîmpia Română s-au **înregistrat 41 grade** şi chiar 42 grade. ● **Cum va fi vremea în următorul interval ?** Se aşteaptă o scădere a temperaturii. Ea s-a făcut deja resimţită chiar de ieri, în vestul ţării, unde s-au înregistrat valori cu 4—8 grade mai scăzute decît în ziua precedentă. Răcirea va fi mai puţin spectaculoasă în regiunile sudice, unde astăzi mai sînt posibile valori de 28—30 grade, dar şi acestea sînt mai coborîte faţă de zilele anterioare ● **În continuare ?** Se prevede o vreme instabilă, cu averse locale, însoţite de descărcări electrice şi, izolat, de grindină. ● **În Bucureşti ?** Vreme instabilă cu posibilităţi de ploaie, sub formă de averse, însoţite de descărcări electrice, îndeosebi în după-amiezile următoarelor 2—3 zile.

M. RĂDULESCU

PENTRU GOSPODINE. Printre articolele primite în cursul acestei săptămîni de I.C.R.M. se numără şi noul model de prăjitor de pîine realizat de I.A.E.M.E. Sf. Gheorghe. (Preţul 80 lei.)

ARTICOLE PENTRU PLAJĂ. În recent amenajatul raion cu articole pentru plajă al magazinului „Cocor" (la etajul III) a[…] un bogat sortim[…] dale, costume di[…] tricouri pentru […] femei.

PENTRU MAS[…] săptămîna viitoa[…] face apariţia în […] de specialitate un […] masaj, realizat d[…] tiva „Electrobobi[…]

Legea şi instanţa civismului

Remedieri făcute pe loc. În colaborare cu Direcţia Sanitară a municipiului Bucureşti şi cu Miliţia Capitalei, Procuratura municipiului Bucureşti a efectuat recent mai multe acţiuni de verificare a modului în care se aduc la îndeplinire măsurile stabilite pentru creşterea natalităţii şi a sporului natural al populaţiei. Au fost supuse controlului 8 maternităţi şi spitale de obstetrică şi ginecologie (Caritas, Polizu, Dr. Stîncă, Spitalul municipal etc.), unde unele imperfecţiuni constatate au fost remediate pe loc. Asemenea acţiuni vor continua.

Regrete tardive[…] oada ianuarie – […] Adrian Nicolae […] (aleea Titus 25) […] sume între 7 şi […] de lei de la cîtiv[…] rora le-a promis […] „rezolva" nişte […] personale. Astfe[…] Costache (ospătar […] rantul „Vadul Nou[…] 40 de mii lei. Tr[…] lache (lucrător […] Militari) — 7 mii […] Salamanian (de r[…] giner, dar fără o[…] gală) — 18 mii […] convinşi că, dacă […] căi lăturalnice, […] beneficiari ai un[…] ce nu li se cuvi[…] mit, însă — se su[…] o lecţie meritată […] Miliţiei Capitalei […] descoperit şi ret[…] fractor, au recupe[…] din prejudiciu

INFORMAŢIA publicitate

SCHIMB două camere decomandate, confort I, Rahovei, pentru două garsoniere. Tel. 80 36.54. (7879)

SCHIMB, Focşani, garsonieră central, confort I, cu garsonieră Bucureşti. 89.78.73. (7713)

SCHIMB garsonieră spaţioasă, boxă, curte, încălzire centrală gaze, pentru garsonieră completă. 13.61.07. (7909)

SCHIMB apartament două camere, decomandate, Bd. Metalurgiei, bloc „Mobila", etaj 6, cu apartament două-trei camere Ştefan cel Mare, Dorobanţi, Floreasca, Colentina, 1 Mai. Tel. 82.43.12 ; 33.39.12 după ora 17.

SCHIMB apartament 2 parter, Spitalul 9, cu similar centru sau curte, gaze. Tel. 15.95.12 ora 18. (8085)

SCHIMB apartament două camere Cişmigiu, pentru două garsoniere. Tel. 60.61.52. (8079)

SCHIMB apartament 4 camere, pentru garsonieră dublă, central şi locuinţă două camere. Tel. 83.40.93. (7996)

SCHIMB garsonieră confort I, pentru două camere. Tel. 84.01.57. (7980)

VÎND urgent Trabant. Tel. 74.11.43 ; 74.11.41. (7892)

VÎND Dacia 1300 fabricată 1979 cu îmbunătăţiri, planetare Glentzer. 29.93.06. (7715)

VÎND Dacia 1300, zero km. Tel. 75.91.83. (7942)

VÎND Peugeot 404 cu piese de schimb. Tel. 16.51.21. (8090)

APARTAMENT comandat, două camere, liber, etaj 10, două lifturi, Piaţa Progresul. Tel. 49.57.24 orele 18–20.

VÎND apartament splendid, două camere, decomandate, achitat. Tel. 48.05.39 ; 68.18.88. (6537)

VÎND casă cărămidă, singur curte, 3 camere, dependin[…] Tel. 80.82.45.

VÎND casă 3 cam[…] Tel. 49.46.70.

VÎND două cam[…] centru, lemne, petr[…]

VÎND amplituner […] 2 x 30 W. Sinus c[…] 3 Rx, picup Pionee[…] direct – drive, m[…] N – 4416. Tel. […]

VÎND casă, […] masă tenis El[…] 19–23.

VÎND apartament […] 1, Piaţa Sălăjan. […]

VÎND apartamen[…] decomandate, carti[…] cău, etaj 7, achit[…] 73.10.81.

VÎND pompă […] pentru fîntînă şi […] Tel. 88.52.02.

VÎND haină imit[…] gaz voiaj. Tel. 86[…]

VÎND dormitor, s[…] că, lustre, aragaz, […] galerii de perdele, […]

VÎND dulap 3 u[…] bărbaţi, căciulă, […] Tel 19.09.31.

CONVENABIL me[…] niere, canapele, bu[…] trină, ladă studio, […] Fram, masă m[…] 43.70.64.

PREDAU contract […] două camere, So[…]

PREDAU cont[…] Drumul Tabe[…] 65.93.10.

PREDA[…] confo[…] ace[…]

P[…] camere, […] nieră chirie. Te[…] 21.

CUMPĂR casă, […] gaze, liberabilă p[…] 15.95.12, ora 18.

TEL[…]

15.00 Tel[…] vacanţă […] Ecran de […] sene anim[…] reaţi ai F[…] ţional „Ci[…] niei". Ansa[…] leţul" şi […] Constanţa, […] ţe irakien[…] **16.05** Univ[…] lor. **16.3**[…] programulu[…] **jurnal.** * […] anului […] Actualita[…] * Cu t[…] răspundere […] la cea m[…] lucrare de […] cerişul […] Tineri, în […] Muzică u[…] nească. **20.**[…] care ne m[…] industrie […] **21.00** Teat[…] tima fără […] Horia Lov[…] pretează : […] lescu, Mir[…] cu, Dragoş […] da Marin […] Gorea, Je[…] rache, Ioa[…] lu Niţu, […] cu, Consta[…] cu, Adri[…] Regia artis[…] Todea. **22.**[…] **22.30** Închi[…] mului.

ANI DE LA CONGRESUL AL IX-LEA AL P.C.R.

PLATFORMA „23 AUGUST", citadelă a tehnicii de vîrf

(Urmare din pag. 1)

transformările ce au avut loc de-a lungul anilor, subliniem, în cele ce urmează, cîteva dintre elementele ce caracterizează dezvoltarea acestei citadele a tehnicii de marcă a prezentului socialist.

Așa cum a indicat tovarășul Nicolae Ceaușescu

Proeminenta personalitate, acțiunea neobosită a ctitorului României socialiste, tovarășul Nicolae Ceaușescu, le asociem permanent tuturor marilor înfăptuiri care au determinat mutații structurale în viața materială și spirituală a țării. Spunînd că masa de lucru a secretarului general al partidului o constituie înseși locurile unde oamenii muncesc și trăiesc, ne referim și la platforma industrială „23 August". Dialogul său permanent cu colectivele de aici, vizitele de lucru pe care le-a efectuat în cadrul platformei au însemnat, fiecare, tot atîtea puncte de plecare ale unei noi etape de dezvoltare, de îmbunătățire a întregii activități. „În anul 1975, cu prilejul unei vizite de lucru făcute în întreprinderea noastră — își amintește cu emoție inginerul **Gheorghe Pană**, secretar adjunct al comitetului de partid de la „Republica" — tovarășul Nicolae Ceaușescu a trasat sarcina construirii unei uzine de țevi din oțeluri aliate și inoxidabile, o unitate modernă prevăzută a funcționa la parametrii de vîrf din domeniu. Și tot tovarășul Nicolae Ceaușescu ne-a făcut cinstea de a fi oaspete la punerea în funcțiune a noii uzine, în anul 1980. Iar astăzi, așa cum ne-a indicat, producem în această unitate țevi și profiluri destinate cu prioritate industriilor energetică, chimică, petrolieră".

Cu sentimente calde și pline de recunoștință ne-au vorbit despre ceea ce au însemnat indicațiile secretarului general al partidului pentru unitățile din care fac parte mulți alți făurari de pe marea platformă, raportînd cu mîndrie îndeplinirea sarcinilor trasate. La IMUAB, la puțin timp după ce a fost ridicată o modernă hală pentru mașini grele, în 1980, colectivul de muncă a raportat secretarului general al partidului construirea primului carusel cu diametrul planșaibei de 16 metri. Apreciindu-l ca o realizare de prestigiu, tovarășul Nicolae Ceaușescu a indicat ca acest strung să fie produs și pentru export. În primăvara acestui an indicația a fost îndeplinită, primul mare carusel fiind livrat beneficiarilor externi. Colectivul de la Întreprinderea „23 August" raportează că înfăptuiește cu succes indicația de a produce motoare, compresoare și locomotive de înaltă calitate, competitive. Un singur exemplu: dacă în anul 1968 s-au produs doar două compresoare cu cilindri opuși, numărul acestora a ajuns în 1984 la 70.

Vocație constructivă pe măsura marilor cerințe ale economiei naționale

ÎNTREPRINDEREA „23 AUGUST", încă din 1948, cînd vechea firmă „Malaxa" a dispărut de la poartă, a parcurs un drum al perpetuei înnoiri. În condițiile actuale ale dezvoltării ramurilor industriale, potrivit indicațiilor secretarului general al partidului, aici sînt statornicite următoarele direcții de dezvoltare a producției: locomotive diesel, compresoare cu cilindri opuși, motoare cu ardere internă, toate produsele fiind aliniate la exigențele progresului tehnic.

● Numai în anul trecut au fost asimilate – cu ajutorul ICSIT-Faur – mai multe produse decît în întreg cincinalul trecut ● Pînă la finele anului 1985 întreaga familie de motoare, compresoare și locomotive va fi reînnoită ● Față de acest an, în 1985 producția de motoare va fi aproape dublă ● În nomenclatorul ce poartă prestigioasa marcă „Faur" se află: locomotive diesel hidraulice cu puteri între 180 și 2 400 C.P., motoare cu puteri pînă la 1 500 C.P., compresoare de proces pentru industria chimică

De la o secție la o reprezentativă unitate republicană

Inițial o anexă a fostei „Malaxa", devine după naționalizare întreprindere de sine stătătoare, căpătînd un nume de rezonanță istorică: **„REPUBLICA"**. An de an, odată cu creșterea producției a sporit și valoarea inteligenței tehnice înmagazinate în metalul prelucrat, în prezent numărul de sortotipodimensiuni fiind de 25 de mii.

● Se produc astăzi țevi cu diametre de la 5 la 160 mm, cu grosimea pereților variind între 0,5 și 25 mm. ● Din 1982 se laminează țevi pentru industria automobilelor ● Întreprinderea produce profiluri și sîrmă pentru construcții civile și industriale ● Tot aici se fabrică delicatele, dar rezistentele țevi pentru locomotive diesel și avioane ● Cu capacitățile existente și cu cele ce urmează a fi construite, Întreprinderea „Republica" va produce întregul necesar de țevi speciale, inclusiv pentru programul nuclear-energetic

O firmă de prestigiu în țară și peste hotare

IMUAB a luat ființă în 1961, deschizînd practic drumul construcției de mașini unelte în țara noastră. Adevărată citadelă a tehnicii de vîrf, întreprinderea a ajuns astăzi la o flexibilitate aproape nelimitată în asimilarea pe bază de concepție autohtonă — este vorba, în primul rînd, de proiecte realizate de către ICSIT-Titan — a oricărui tip de mașină unealtă.

● Circa 40 la sută din producția întreprinderii este destinată pieței externe ● În secțiile de uzinaj se prelucrează 60 de mii de repere ● În anul 1984, peste 60 la sută din produse sînt noi sau modernizate ● Printre produsele recente, de înaltă performanță: strunguri carusel cu diametrul planșaibei între 3 și 16 metri, mașini de rectificat fără centre, mașini de găurit în coordonate, șuruburi, cu bile, linii automate de prelucrare ● Pentru verificări și testări se folosește aparatură de cea mai înaltă precizie ca, de pildă, interferometrul cu laser și instalația de control tridimensional

La ordinea zilei în agricultură

GRÎUL – PÎNĂ LA ULTIMUL BOB ÎN HAMBARE!

Ceasuri de neodihnă

(Urmare din pag. 1)

rilor în cele zece căruțe și două remorci tehnologice participă, alături de locuitorii comunei, zeci de oameni ai muncii din unitățile industriale ale sectorului 4. La marginea lanului, acolo unde se află tabăra de cîmp, prevăzută cu toate cele necesare, mecanicii de întreținere **Eugen Stavre, Nicolae Dumitru** și sudorul **Radu Poenaru**, se pare că nu sînt prea solicitați, semn că mașinile au fost bine puse la punct. Dialogăm cu șeful coloanei de la autobaza 7 Transcom, **Marian Linte**, care supraveghează permanent modul cum cele 6 autocamioane transportă grîul la baza de recepție. „Capacitatea parcului auto a fost suplimentată cu mai bine de zece tone, fiecare mașină efectuînd cel puțin patru curse" — ne spune.

Imaginea mișcării febrile a combinelor, a autocamioanelor care transportă neobosite roadele holdelor aurii, reflectă buna organizare a muncii, dorința mecanizatorilor și specialiștilor de a încheia cît mai repede secerișul. De altfel, la C.A.P. Popești-Leordeni secerișul grîului a fost încheiat pe întreaga suprafață.

Ritm susținut și în legumicultură

C.A.P. MOARA VLĂSIEI. La grădina „Canela" activitate susținută. Zeci de cooperatori și locuitori ai comunei, care au preluat în acord global culturile de legume, organizați în echipe conduse de Elena Tudorescu și Maria Pompieru, întrețin și irigă roșiile și vinetele, recoltează și pregătesc pentru livrare dovlecei, castraveți și ceapă, plantează în cultură succesivă varza de toamnă. Mecanizatorul **Vasile Preda** pregătește terenul pentru cea de a doua cultură de legume. Printre cei mai destoinici grădinari, ale căror culturi promit rod bogat, se numără **Radu Turlea, Ioana David, Dumitru Ivan** și **Petre Truchiru**. Munca, rodnică, bine organizată, se desfășoară sub directa îndrumare a șefului de fermă, inginerul **Marcel Rădulescu**.

VIZIUNE

ex. 15.05 Teleșcolară. 15.25 vacanță. Dete. 15.35 Laestivalului Natarea Românblurile „Brîu„Portul" din 15.45 Secven- Documentar. ersul femei- Închiderea i. 20.00 Tele- Sub semnul biliar. 20.20 în economie. ortele, cu revoluționară ai importantă sezon — seriului! 20.30 țara tinereții. soară româ- 10 Ctitorii cu ndrim. Noua aeronautică. TV. „Pasfîrșit" de inescu. Inter- Mircea Albucea Angheles- Pîslaru, Gilescu, Mirela nine Stava- a Bulcă, Geraian Stănesntin Dinulesan Georgescu. tică: Cornel 20 Telejurnal. derea progra-

e, încălzire lemne. (7714)
ere Gara de Nord. (7907)
ere, dependințe, i. Tel. 20.10.95.
Sansui G – 3500, setofon Teac V – PL – 720 Quartz, gnetofon Philips 16.53:05. (210)
ngur curte, cu garaj, a. Tel. 21.59.56, orele (8029)
două camere, etaj el. 30.10.66. (8005)
3 camere, semir Sălăj, str. Bax integral. Tel. (8781)
mersibilă nouă mobilă sufragerie. (7823)
ie astrahan, ara- .33. (7783)
ufragerie, bibliotefrigider, aspirator, diverse. 25.99.52.
i, palton, haine ie, lenjerie pat. (8122)
e, scaune, șifoet, bibliotecă, vilustre, aragaz nă cusut. Tel. (8102)
(vînd) apartament Tel. 28.41.36.
camere, parter, d. 45.13.58; (7985)
camere, arsonieră. (7861)
nt două mb garsoos, după ora (7895)
ntru, singur curte, în schimb. Tel. (8125)

fost etalat de sanpluscord, bărbați și

AJE. De e își va nagazinele aparat de cooperanajul"

În perimai 1984, Georgescu a primit 40 de mii a insi, căcă le va probleme l. Stefan la restau- i-a dat ian Manoo I.L.F. lei, Garbis rofesie incupatie lelei. Erau vor folosi vor deveni or drepturi n. Au pripințelege — Lucrătorii care l-au nut pe inrat o parte

RABAT: Schimb de mesaje între tovarășul Nicolae Ceaușescu și secretarul general al Partidului Progresului și Socialismului din Maroc

RABAT. — Din partea tovarășului Nicolae Ceaușescu, secretar general al Partidului Comunist Român, au fost transmise un cordial salut prietenesc și cele mai bune urări de sănătate și succes în activitatea pe care o desfășoară tovarășului Ali Yata, secretar general al Partidului Progresului și Socialismului din Maroc.

Tovarășul Ali Yata a exprimat vii mulțumiri și a rugat să se transmită tovarășului Nicolae Ceaușescu, în numele său și al întregii conduceri a partidului, sentimentele de respect și admirație pentru fructuoasa activitate pusă în slujba poporului român, a cauzei păcii, înțelegerii și colaborării internaționale.

Schimbul de mesaje a fost prilejuit de primirea, la Casablanca, a tovarășului Iosif Banc, membru al Comitetului Politic Executiv, secretar al C.C. al P.C.R., de către tovarășul Ali Yata, secretar general al Partidului Progresului și Socialismului din Maroc.

În cadrul întîlnirii s-a procedat la o informare reciprocă cu privire la preocupările actuale ale celor două partide și s-a efectuat un schimb de păreri în probleme ale vieții internaționale.

Sărbătoarea națională a Republicii Irak

Astăzi, poporul irakian sărbătorește împlinirea a 16 ani de la Revoluția din 17 iulie 1968, unul din cele mai importante momente din istoria contemporană a acestei țări. Preluarea puterii de către Partidul Baas Arab Socialist — inițiatorul revoluției — a inaugurat o etapă nouă, de adînci prefaceri economice și sociale, care a făcut posibile valorificarea pe scară largă a principalei bogății naturale — petrolul — și investirea fondurilor obținute în vederea edificării unor importante obiective în toate domeniile de activitate. Într-o serie de localități de la Basra, în sud, la Mosul, în nord, au fost înălțate numeroase fabrici și uzine, cartiere de locuințe și institutii social-culturale, iar pe vaste întinderi din zona fluviilor Tigru și Eufrat au apărut noi exploatări agricole, ca urmare a fertilizării a sute de mii de hectare de pămînt deșertic.

Poporul român, prieten sincer al popoarelor arabe și sprijinitor ferm al eforturilor lor pentru consolidarea independenței, pentru progres economic și social, urmărește cu interes și simpatie realizările dobîndite de poporul irakian. Între Republica Socialistă România și Republica Irak s-au statornicit relații de prietenie și colaborare, întemeiate pe stimă și respect reciproc, care cunosc un curs continuu ascendent, puternic impulsionate de întîlnirile și convorbirile dintre președintele Nicolae Ceaușescu și președintele Saddam Hussein. Dialogul la cel mai înalt nivel, documentele semnate au deschis ample perspective conlucrării bilaterale, în interesul reciproc, al cauzei păcii și înțelegerii în întreaga lume.

INFORMAȚIA Pe tot GLOBUL

Vizita primului ministru al Guvernului Republicii Socialiste România, tovarășul Constantin Dăscălescu, în Republica Arabă Egipt

CAIRO. — Luni au început, la Cairo, convorbirile dintre primul ministru al Guvernului Republicii Socialiste România, tovarășul Constantin Dăscălescu, și primul ministru al Republicii Arabe Egipt, Kamal Hassan Ali. Cu acest prilej s-a evidențiat că la baza raporturilor româno-egiptene existente în toate domeniile de interes comun se află înțelegerile convenite în cadrul dialogului rodnic purtat, în ultimii ani, la București și Cairo, de președintele Nicolae Ceaușescu și președintele Mohamed Hosni Mubarak.

După ce s-au informat reciproc asupra preocupărilor guvernelor celor două țări pe planul construcției economice și sociale, cei doi premieri au examinat stadiul conlucrării bilaterale, în lumina înțelegerilor și acordurilor convenite cu prilejul întîlnirilor la nivel înalt, măsurile ce se impun pentru intensificarea colaborării reciproc avantajoase în domenii de interes comun, îndeosebi pe plan economic, pentru asigurarea dezvoltării armonioase în perspectivă, a raporturilor româno-egiptene. De ambele părți s-a exprimat voința ca în dezvoltarea pe mai departe a conlucrării bilaterale să se pornească de la principiile și prevederile înscrise în declarația comună semnată la Cairo în octombrie anul trecut de cei doi șefi de stat, în celelalte documente convenite la cel mai înalt nivel.

În cursul convorbirilor, desfășurate într-un spirit constructiv, de stimă și înțelegere, cei doi prim-miniștri au efectuat un schimb de vederi asupra unor probleme actuale ale vieții internaționale.

Cu acest prilej, primul ministru egiptean a subliniat contribuția deosebită a României socialiste, personal a președintelui Nicolae Ceaușescu, la soluționarea marilor probleme ale contemporaneității.

Convorbirile continuă.

★

Luni dimineața, tovarășul Constantin Dăscălescu a depus o coroană de flori la Monumentul soldatului necunoscut din Cairo.

În cursul aceleiași dimineți, primul ministru al guvernului român a depus o coroană de flori la Monumentul lui Mohamed Anwar El Sadat.

★

Primul ministru al Republicii Arabe Egipt a oferit, luni, un dineu în onoarea primului ministru al guvernului român.

În timpul dineului, desfășurat într-o atmosferă caldă, prietenească, cei doi prim-miniștri au toastat în sănătatea președintelui Nicolae Ceaușescu și președintelui Mohamed Hosni Mubarak, pentru prosperitatea celor două popoare, pentru pace și înțelegere în lume.

MERIDIANE TEHNICO-ȘTIINȚIFICE

TURN DE TELEVIZIUNE LA RIGA

La Riga, pe una din insulele fluviului Daugava, se află în construcție un turn de televiziune care va avea înălțimea de 368 metri. Antena combinată, cu o masă de nu mai puțin de 600 tone, va fi montată separat de casa liftului, pe trei suporturi cu înălțimea de 217 metri. Turnul respectiv urmează să devină centrul compozițional monumental al capitalei R.S.S. Letone. Lifturi de mare viteză vor transporta turiștii în numai cîteva secunde pînă la platformele amenajate în așa fel încît să le ofere priveliști mirifice.

„DETECTOR DE MINCIUNI"... MINCINOS

Așa-zisul „detector de minciuni", cum mai este denumit poligraful lui Darrow, aparat intrat în practica judiciară din multe țări occidentale, este el însuși... mincinos. Cel puțin așa rezultă dintr-un studiu publicat de revista britanică Nature. Procentajul de erori al acestui aparat, care își întemeiază „verdictele" pe măsurarea reacțiilor psihofiziologice (palpitații, transpirația degetelor) ale suspecților puși brusc în fața unor stimuli „critici", este inacceptabil, se arată în studiul menționat. Experimentul care a determinat formularea acestei concluzii severe este următorul: 50 de hoți și alte 50 de persoane nevinovate au fost supuse testării cu aparatul, cît și interogării efectuate de o echipă de experți. Pe cînd aceștia din urmă s-au înșelat doar în unul din două cazuri, „detectorul de minciuni" a trecut printre vinovați două treimi din numărul persoanelor nevinovate!

MAȘINĂ DE SCRIS ULTRARAPIDĂ

O firmă olandeză a produs o mașină de scris capabilă să dactilografieze 1 000 de cuvinte pe minut, nou record mondial în acest domeniu. Ultrarapida mașină de scris, numită de altfel „Velotype" (în limba latină „velox" înseamnă rapid, repede), dispune de o claviatură împărțită în trei zone, care grupează — pe lîngă litere — o serie de silabe dintre cele mai frecvente într-o anumită limbă. Așadar, la o singură „bătaie" se imprimă simultan mai multe semne, ceea ce sporește substanțial productivitatea. În plus, „Velotype" este echipată cu un microprocesor care permite mașinii să-și autocorecteze greșelile de literă.

O „ATLANTIDĂ" INDIANĂ?

Efectuînd săpături pe litoralul insulei Dvarka, inclusă în teritoriul statului indian Gujarat, o echipă de arheologi a descoperit ruinele unui vechi oraș, acoperit cu totul de apele mării. Primele investigații au stabilit că orașul scufundat datează din secolele XV—XVI î.e.n. și că a fost în acea epocă un port înfloritor, întreținînd relații comerciale și culturale cu multe state ale lumii antice.

L. G.

TELEGRAME - azi între orele 6 și 11

LA INVITAȚIA președintelui Consiliului de Miniștri al R. P. Bulgaria, Grisa Filipov, astăzi urmează să sosească la Sofia, într-o vizită oficială de prietenie, Milka Planinț, președintele Consiliului Executiv Federal al R. S. F. Iugoslavia, informează agenția BTA.

LA CENTRUL DE CONFERINȚE „MOSCONE", din San Francisco, au început, luni seara, lucrările Convenției Partidului Democrat din S.U.A., care urmează să desemneze oficial candidații la președinție și vicepreședinție ai acestei formațiuni politice pentru alegerile ce vor avea loc la 6 noiembrie. Totodată, cei 3 933 de delegați la Convenție vor dezbate și aproba programul de acțiune ce va deveni platforma politică a democraților în cadrul campaniei electorale în vederea scrutinului prezidențial.

REGELE HUSSEIN AL IORDANIEI a avut convorbiri, la Amman, cu Yasser Arafat, președintele Comitetului Executiv al Organizației pentru Eliberarea Palestinei. Potrivit agenției United Press International care citează declarațiile unei oficialități palestiniene, au fost abordate cu prioritate probleme privind posibilitatea convocării unei conferințe internaționale, sub auspiciile O.N.U., pentru instaurarea păcii în Orientul Mijlociu.

LA HARARE au început lucrările celei de-a 13-a conferințe regionale a Organizației Națiunilor Unite pentru Alimentație și Agricultură (FAO), consacrată examinării modalităților de combatere a celei mai grave crize alimentare și agricole care confruntă continentul african și mai ales statele din zona Sahelului.

Lucrările reuniunii, la care participă delegați din 40 de țări, vor lua sfîrșit la 20 iulie.

ÎN SECTORUL TRANSPORTURILOR PUBLICE ITALIENE au loc o serie de acțiuni greviste în sprijinul unor revendicări privind îmbunătățirea condițiilor de muncă și de trai. Duminică și luni s-au aflat în grevă lucrătorii de la sol ai aeroportului Fiumicino din Roma. Personalul care asigură legăturile maritime între partea continentală a Italiei și insule a anunțat mai multe greve pe o durată de timp determinată, începînd de astăzi pînă vineri. O grevă de 24 de ore a muncitorilor feroviari a fost anunțată pentru 27 iulie.

În favoarea păcii

TOKIO. — La Niigata (Japonia) a avut loc o demonstrație de masă împotriva cursei înarmărilor, la care au participat membre ale organizației „Femeile japoneze pentru preîntîmpinarea războiului nuclear", reprezentanți ai organizațiilor democratice și sindicatelor din localitate. Demonstrația s-a desfășurat sub lozinca **„Nu — armelor nucleare în Japonia!"**.

ROMA. — La Comiso, localitate siciliană în apropierea căreia a început amplasarea rachetelor nucleare americane cu rază medie de acțiune, se desfășoară ample acțiuni pentru pace, care vor culmina, la sfîrșitul lui iulie — cu o reuniune organizată sub deviza **„Mediterana — zonă a păcii!"**. În continuare, pînă la 15 august vor mai avea loc reuniuni ale militanților pentru pace și dezarmare care vor sosi din diferite țări în Sicilia.

Memento

Capodopere lirice comentate: BOEMA — **Opera Română** (13.18.57) — ora 18.

POVESTE DIN HOLLYWOOD — **Teatrul Național**, sala Mică (14.71.71), ora 19.30.

ANECDOTE PROVINCIALE — prezintă Teatrul „Lucia Sturdza Bulandra" la **Complexul sportiv studențesc Lacul Tei**, ora 20.30.

AUGUST ELIBERATOR (spectacol de sunet și lumină) — prezintă Teatrul Mic în **Rotonda scriitorilor din parcul Cișmigiu**, ora 21.

ACEȘTI ÎNGERI TRIȘTI — **Teatrul „Nottara"**, sala Studio (59.60.70), ora 19.

ANONIMUL VENEȚIAN — **Teatrul Giulești**, sala Majestic (14.72.34), ora 19.30.

TURNUL DE FILDEȘ — **Teatrul de Comedie** (16.64.60), ora 19.30.

SPECTACOL DE DIVERTISMENT ȘI FILM — Teatrul „C. Tănase", grădina Cărăbuș, ora 20.30.

CÎNTAȚI CU MINE UN CÎNTEC — **Teatrul Evreiesc** (20.39.70), ora 16.30.

BUCUROȘI DE OASPEȚI — **Ansamblul artistic „Rapsodia Română"** (13.13.00), ora 18.30.

★

SALTIMBANCII — 9, 11, 13; SINGURĂTATEA FLORILOR — 15, 17, 19 — **Doina** (16.35.38).

PE MALUL STÎNG AL DUNĂRII ALBASTRE — **Timpuri Noi** (15.61.10) — 9, 11.15, 13.30, 15.45, 18, 20.

ȘAPTE BĂIEȚI ȘI O ȘTRENGĂRIȚĂ — **Central** (14.12.24) — 9, 11.15, 13.30, 15.45, 18, 20.

VREAU SĂ ȘTIU DE CE AM ARIPI — **Buzești** (50.43.58) — 15, 17, 19

BRIGADA DIVERSE ÎN ALERTĂ — **Union** (13.49.04) — 9.30, 11.30, 13.30, 15.45, 18, 20.

CAPCANA MERCENARILOR — **Lira** (31.71.71) — 15.30, 17.30, 19.30.

SECRETUL LUI BACCHUS — **Drumul Sării** (31.28.13) — 15.30, 17.30, 19.30.

AVENTURI LA MAREA NEAGRĂ — **Ferentari** (80.49.85) — 15.30, 18.30.

B. D. LA MUNTE ȘI LA MARE — **Cotroceni** (49.48.48) — 15, 17.15, 19.30.

HAIDUCII LUI ȘAPTECAI — **Pacea** (60.30.85) — 15.30, 17.30, 19.30.

CA-N FILME — **Volga** (79.71.26) — 9, 11.15, 13.30, 15.45, 18, 20; **Cultural** (83.50.13) — 9, 11.15, 13.30, 15.45, 18, 20.

SCOPUL ȘI MIJLOACELE — **Viitorul** (10.67.40) — 15.30, 17.30, 19.30.

RUNDA 6 — **Flacăra** (20.33.40) — 15, 17, 19.

ÎNTOARCEREA VLĂȘINILOR — **Progresul** (23.94.10) — 16, 18, 20.

CĂLĂREȚII DE DIMINEAȚĂ — **Patria** (11.86.25) — 9, 11.45, 14.30, 17.15, 20.

LOVITURA FULGERĂTOARE — **Victoria** (16.28.79) — 9, 11.15, 13.30, 15.45, 18, 20.

MARTORUL ȘTIE MAI MULT — **Sala Mică a Palatului** (15.73.72) — 17.15, 20.

TITANIC VALS — **Studio** (59.53.15) — 10, 12.15, 15, 17, 19.

LOCOTENENT CRISTINA — **Griviția** (17.08.58) — 9, 11.15, 13.30, 15.45, 18, 20; **Arta** (21.31.86) — 9, 11, 13, 15, 17.15, 19.30.

LEGENDA — **Popular** (35.15.17) — 15, 17.15, 19.30.

ACEEAȘI DRAGOSTE — **Munca** (21.50.97) — 15, 17.15, 19.30.

MARFA FURATĂ — **Scala** (11.03.72) — 9, 11.15, 13.30, 15.45, 18, 20; **Festival** (15.63.84) — 9, 11.15, 13.30, 15.45, 18, 20.

ROCKY II — **Favorit** (45.31.70) — 9, 11.15, 13.30, 15.45, 18, 20.15.

COLINA — **Capitol** (16.29.17) — 9, 11.15, 13.30, 15.45, 18, 20.15.

MADAME SANS-GÊNE — **Luceafărul** (15.87.67) — 9, 10.45, 12.30, 14.15, 16, 18, 20.

SALUTĂRI CORDIALE DE PE TERRA — **Lumina** (15.61.10) — 9, 11.15, 13.30, 15.45, 18, 20.

OMUL ȘI FIARA — **București** (15.61.54) — 9, 12.15, 16, 19.15; **Gloria** (47.46.75) — 9, 12, 16, 19; **Modern** (23.71.01) — 9, 12, 16, 19.

COBRA SE ÎNTOARCE — **Feroviar** (50.51.40) — 9, 11.15, 13.30, 15.45, 18, 20.

CINEVA CA TINE — **Excelsior** (65.49.45) — 9, 11.15, 13.30, 15.45, 18, 20.

YANKEII — **Giulești** (17.55.46) — 9, 12, 16, 19; **Aurora** (35.04.66) — 9, 12, 16, 19; **Tomis** (21.49.46) — 9, 12, 16, 19.

LEGENDA CĂLĂREȚULUI SINGURATIC — **Miorița** (14.27.14) — 9, 11.15, 13.30, 15.45, 18, 20; **Floreasca** (33.29.71) — 9, 11, 13, 15.30, 17.45, 20; **Cosmos** (27.54.95) — 9.30, 11.30, 13.30, 15.30, 17.30, 19.30.

GRĂDINI

LOCOTENENT CRISTINA — **Arta** (21.31.86) — 20.45.

COLINA — **Capitol** (16.29.17) — 21.

COBRA SE ÎNTOARCE — **Feroviar** (50.51.40) — 21.

ÎMI SARE ȚANDĂRA — **Lira** (31.71.71) — 21.

POLIȚIST SAU DELINCVENT — **Luceafărul** (15.87.67) — 21.

CUSCRII — **Modern** (23.71.01) — 21.

PAR ȘI IMPAR — **Pare Hotel** (17.08.58) — 21.

YANKEII — **Tomis** (21.49.46) — 21.

VIZITĂ LA DOMICILIU — **Gloria** (47.46.75) — 21.

Redacția și administrația cod 70711 — str. Brezoianu nr. 23—25 sector 1 of. P.T.T.R. 1 Centrala telefonică 37 27 77. Secția scrisori și biroul juridic: 37 27 73. Publicitatea cod 70709 — str. 13 Decembrie 24 sector 1 of. P.T.T.R. 1, telefon 14 15 16. Abonamente se fac la toate oficiile poștale și difuzorii din întreprinderi și instituții. Cititorii din străinătate se pot abona prin „ROMPRESFILATELIA" — Sectorul export-import -presă P.O. Box 12-201, telex 10376 prsfir București, calea Griviței nr. 64—66 1 2 3 4

PROLETARI DIN TOATE ȚĂRILE, UNIȚI-VĂ!

INFORMAȚIA Bucureștiului

ZIAR AL COMITETULUI MUNICIPAL BUCUREȘTI AL P.C.R. ȘI AL CONSILIULUI POPULAR AL MUNICIPIULUI BUCUREȘTI

ANUL XXXI – Nr. 9568 | 8 PAGINI – 50 BANI | Miercuri 18 iulie 1984

„În principalele probleme ale dezvoltării noastre interne și ale relațiilor internaționale partidul nostru se sfătuiește cu oamenii muncii, supunînd dezbaterii maselor largi, consultării întregului popor cele mai importante documente ale sale. Aceasta duce la întărirea continuă a legăturilor sale cu masele, la dezvoltarea democratismului orînduirii socialiste, dînd în același timp politicii elaborate de partid o bază temeinică – experiența, înțelepciunea celor care o înfăptuiesc".

NICOLAE CEAUȘESCU

ANI DE LA CONGRESUL AL IX-LEA AL P.C.R.

Epoca NICOLAE CEAUȘESCU — epocă-pisc în noua istorie a patriei

40

MEREU ÎN MIJLOCUL OAMENILOR, MEREU ÎN FRUNTEA OAMENILOR

Dialogul de lucru al marelui fiu al României socialiste cu constructorii vieții noi – izvorul de forță al celor mai cutezătoare înfăptuiri

„SE POATE" – un îndemn declanșînd uriașe energii, conducînd spre strălucite victorii

Deschizînd vaste orizonturi proceselor complexe ale dezvoltării patriei, înscriindu-ne perspectivele sub semnul înnoirii revoluționare, de la structurile politice și pînă la cele economico-sociale, Congresul al IX-lea al partidului a așezat la loc de frunte în ecuația vieții și activității noastre, a fiecăruia dintre noi și a țării întregi, un verb, verbul a putea pe care de nouăsprezece ani îl declinăm la un timp al prezentului istoric. **Se poate** a devenit astfel, indiferent de spațiul aplicării sale, unghiul de boltă al unui edificiu cutezător, înglobînd, în egală măsură, toate laturile democrației noastre muncitorești, revoluționare – ale celei economice ca și ale celei care asigură omului cadrul larg al afirmării personalității sale prin muncă și creație. Grăitoare în toate privințele, faptele eroicei epopei a edificării noii orînduiri se inspiră, de aproape două decenii, din îndemnurile înflăcărate, din orientările și indicațiile înțelepte, profund științifice, din sensurile și direcțiile strategice elaborate cu limpede clarviziune de

(Continuare în pag. a II-a)

Cronică de aur

Congresul al IX-lea e ca soarele care răsare din mare. Aceasta e metafora. Privim albastra întindere și vedem, deodată, uriașul disc roșugalben încălzind mai întîi ținuturile, apoi, treptat, întregul nostru pămînt românesc. Congresul al IX-lea se aseamănă cu deschiderea unui șantier măreț și atotcuprinzător, aducînd în mișcarea și patosul construcției toate colțurile țării.

Congresul al IX-lea a adus patriei noastre, prin Partidul Comunist Român, prin secretarul său general, **tovarășul NICOLAE CEAUȘESCU** — omul care exprimă întru totul și în gradul cel mai înalt trăsăturile civilizației socialiste, epoca dinamică, fertilă și cutezătoare, cu unghiurile cele mai larg luminoase, cu seva cea mai adîncă, mai plină de glorie din întreaga noastră istorie.

În vara anului 1965, înainte de Congresul al IX-lea, Tudor Arghezi scria: „Coroana de lauri împletiți cu secera, ciocanul și inima poporului din care au ieșit atîția martiri, izbăvitori și realizatori, va fi opera apropiatului Congres, pe care o presimțim. Partidul și Muncitorii au vorbit, Congresul dă răspunsul. Arată-te, comoară!".

VASILE BĂRAN

(Continuare în pag. a V-a)

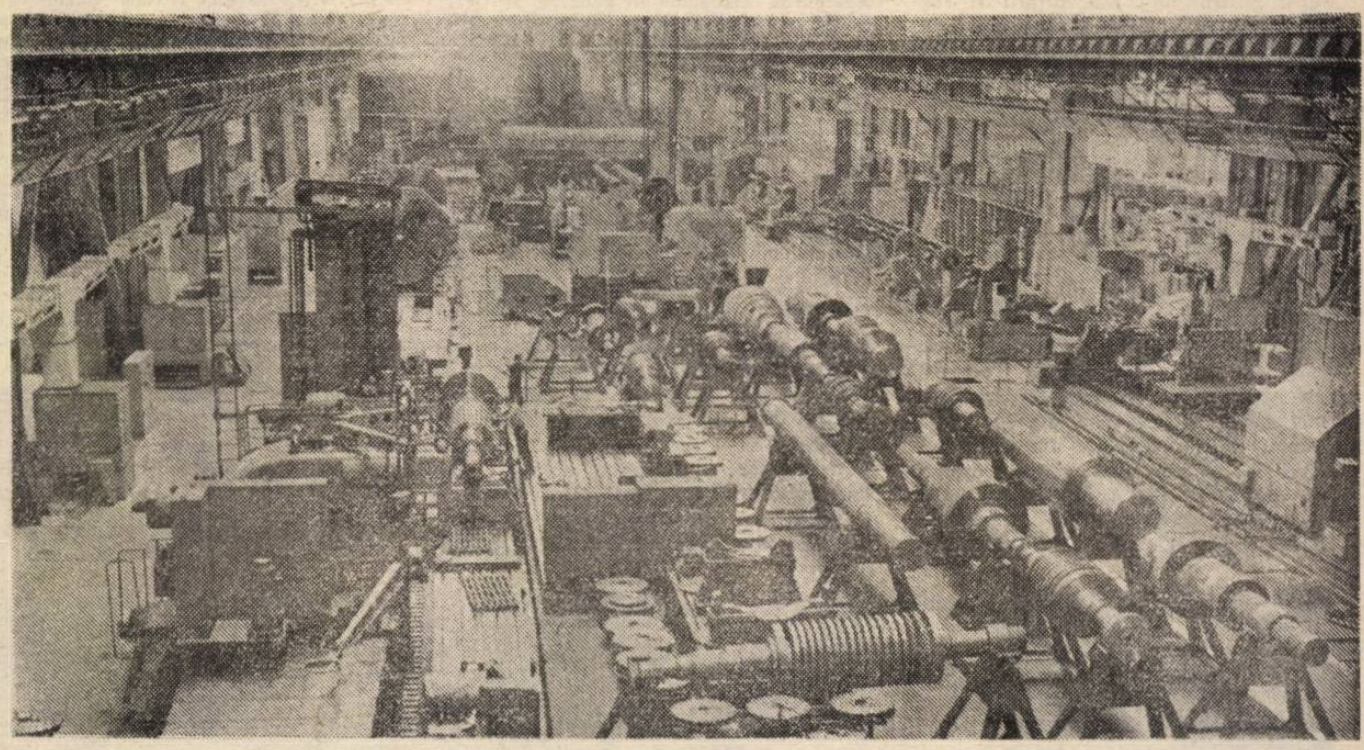

Între marile citadele industriale **Întreprinderea de Mașini Grele București** — construită în anii de după Congresul al IX-lea al partidului — se înscrie ca un reper de marcă al dezvoltării economice a Capitalei, a întregii țări

La ordinea zilei în agricultură

Cu toate forțele la lucrările prioritare ale campaniei!

● **SECERIȘUL grîului — intensificat la maximum ● TRANSPORTUL ritmic, la baze, al întregii recolte ● SEMĂNATUL rapid al culturilor duble și succesive de furaje, legume etc. ● IRIGAȚIILE — efectuate la timp**

— În pag. a IV-a —

Din cuprinsul ziarului

- Rezultatele întrecerii socialiste pe șase luni ale anului
- „Informația" note, știri, reportaje (în pag. a IV-a)
- Actualitatea culturală bucureșteană (în pag. a V-a)
- Pe teme ale asociațiilor de locatari (în pag. a VI-a)
- Sport (în pag. a VII-a)

CU PRILEJUL ÎMPLINIRII VÎRSTEI DE 75 DE ANI A TOVARĂȘULUI A. A. GROMIKO

DECRET PREZIDENȚIAL

privind conferirea Ordinului „Steaua Republicii Socialiste România" **clasa I, cu** eșarfă, **tovarășului Andrei Andreevici Gromiko, prim-vicepreședinte** al Consiliului de Miniștri, ministrul afacerilor externe **al** Uniunii Republicilor Sovietice Socialiste

— În presa de dimineață —

Epoca Nicolae Ceaușescu – epocă-pisc în noua istorie a patriei

MEREU ÎN MIJLOCUL OAMENILOR,

● Dialogul de lucru al marelui fiu al României socialiste cu constructorii vieții noi — izvorul de forță al celor mai cutezătoare înfăptuiri

(Urmare din pag. 1)

secretarul general al partidului, urmărite și aplicate statornic, îmbogățite și diversificate necontenit datorită unui nou stil de muncă, dinamic, creator, unei noi concepții asupra muncii, ilustrate elocvent și de numeroasele vizite de lucru ale tovarășului Nicolae Ceaușescu, de dialogurile sale neîntrerupte cu făurarii vieții noi. Aceste dialoguri, determinante pentru cunoașterea nemijlocită, din însăși practica vieții și activității economico-sociale, a realităților, a preocupărilor și posibilităților concrete ale colectivelor de muncă, ne-au demonstrat și ne demonstrează că sînt izvorul de forță al celor mai cutezătoare înfăptuiri. Argumentele strălucite ale acestui adevăr ne sînt probate de însăși devenirea țării, devenire în cuprinsul căreia Capitala, vasta ei înflorire se integrează firesc și exemplar. Harta Cetății mărturisește, prin impresionante trasee, amplele și fertilele consecințe, în obiective economice noi, în soluții novatoare, în rezultate deosebite, rolul hotărîtor al tovarășului Nicolae Ceaușescu, importanța covîrșitoare a prezenței secretarului general al partidului mereu în mijlocul oamenilor, mereu în fruntea oamenilor, ca prim proiectant, arhitect și constructor al imaginii Bucureștiului nostru de astăzi.

Îndrăznețe ctitorii industriale în ramuri și subramuri de vîrf – mîndrii ale întregului nostru popor

Oraș care concentrează în prezent elementele definitorii nu numai pentru propria sa dezvoltare industrială, ci pentru însăși esența procesului revoluționar al industrializării românești din ultimele două decenii, Bucureștiul atestă fără putință de tăgadă valoarea inestimabilă a concepției tovarășului Nicolae Ceaușescu de afirmare a profilului economic modern al Capitalei. Anii de după Congresul al IX-lea al partidului au fost, și pentru orașul nostru, anii concentrării și specializării unor ramuri și subramuri din domenii de vîrf intens purtătoare de progres, anii de naștere ai noilor platforme industriale, ale electronicii și chimiei, ale celor constructoare de mașini sau de elemente aerospațiale, de tehnică de calcul, de utilaj energetic, de materiale de construcție, grupînd unități de producție, de învățămînt, cercetare și proiectare într-o viziune integratoare, unitară, care urmărește să asigure materializarea trăsăturilor definitorii ale unei economii înaintate, competitive pe plan mondial — rapida introducere a noului, a celor mai recente cuceriri ale revoluției tehnice în practică, înaltă productivitate, calitate superioară a produselor, sporită eficiență prin valorificarea inteligenței creatoare, prin gradul prelucrării materiilor prime. Oricare ar fi exemplele, fie că ne vom referi la procesul dezvoltării înregistrat de **IMGB, „23 August", IUC „Grivița Roșie", Întreprinderea de motoare Diesel**, fie la acela de la **„Vulcan", „Semănătoarea", „Dacia", IREMOAS, Tricodava", „Timpuri Noi", „Steaua Roșie", „Electromagnetica", ICTB, Electronica, Întreprinderea de calculatoare** etc., ca să enumerăm doar cîteva din unitățile industriale devenite, în acești ani, reprezentative nu doar pentru economia bucureșteană, ci pentru însăși economia națională, punctele hotărîtoare de reper ale drumului lor mereu ascendent rămîn unele și aceleași — **vizitele de lucru ale tovarășului Nicolae Ceaușescu, dialogurile secretarului general al partidului cu specialiștii, cu oamenii muncii de la una sau alta din unitățile amintite.**

— Nu e nevoie să relev statutul prezent al întreprinderii noastre, cunoscută azi pe multe din meridianele lumii — ne spunea **Eroul Muncii Socialiste Anton Dobrin**, maistru la **IUC „Grivița Roșie"**. Acest statut își are actul de geneză încă în 1967, cînd, vizitînd secțiile noastre de construcții sudate și mecanice, de cazangerie și montaj, **tovarășul Nicolae Ceaușescu ne recomanda amplificarea eforturilor de modernizare, indicîndu-ne și căile acestei modernizări.** De fiecare dată cînd tovarășul Nicolae Ceaușescu a dialogat cu noi, în '69, în '72, în '74, '75 și '76, în '78, în '81, în '82 și, ultima dată, recent, chiar în acest an, colectivul nostru a înregistrat noi și fertile etape. **În martie '72 secretarul general al partidului ne-a cerut să transformăm întreprinderea într-un puternic centru de utilaj chimic. Pe baza indicațiilor primite am trecut succesiv la realizarea coloanelor pentru rafinării, a instalațiilor pentru industria acidului azotic, a agregatelor pentru industria amoniacului, pentru prelucrarea țițeiului, a valțurilor cu axe mari pentru conductele magistrale. Redimensionată din mers, „Grivița Roșie" își poartă azi cu cinste emblemele tradițiilor revoluționare și noi știm că aceste embleme au imprimate pentru totdeauna în tiparele lor contribuția hotărîtoare a tovarășului Nicolae Ceaușescu. Această conștiință este suportul de gînduri și de fapte care ne dă certitudinea că realegerea tovarășului Nicolae Ceaușescu la al XIII-lea Congres în suprema funcție de secretar general al partidului, sprijinită de noi toți, ca de întregul popor, reprezintă garanția mersului nostru ferm înainte, a dobîndirii unor noi și mai strălucite victorii.**

— Veritabil vlăstar al perioadei jalonate de Congresul al IX-lea — ne spunea ing. **Sergiu Iliescu**, șeful secției forjă grea de la **IMGB** — întreprinderea noastră, **născută din inițiativa nemijlocită a tovarășului Nicolae Ceaușescu**, este locul de naștere al unor giganți industriali — turboagregate de mare putere, componente pentru industria navală, cuptoare pentru oțelării, iar acum echipamente pentru centralele atomo-electrice. **Fiecare din dialogurile de lucru ale secretarului general al partidului cu colectivul nostru, purtate din 1969 încoace, au însemnat tot atîtea trepte noi în evoluția unității — intrarea în funcțiune a unor noi capacități, alcătuirea**

(Continuare în pag. a III-a)

*Între marile platforme **industriale ale** orașului edificate **în** anii noii istorii a patriei, **îndeosebi în** cei de după Congresul **al** IX-lea al partidului, **se numără**, **alături** de 23 August, Berceni, Pipera, Dudești, **Militari**, **și platforma** din Drumul Taberei*

Repere ale devenirii noastre

● În prezent, producția industrială realizată în municipiul București este de aproape cinci ori mai mare decît în 1965

● București de azi produce de peste 6 ori mai mult decît întreaga industrie românească din anul 1938

● Peste o cincime din producția industriei constructoare de mașini a țării se realizează în Capitală. Ponderea acestei ramuri în producția industrială a Capitalei a crescut de la 34,2 la sută în 1965 la peste 44 la sută în 1982.

● Productivitatea muncii din industria bucureșteană a fost în 1983 de 12 ori mai mare față de anul 1950.

Epoca Nicolae Ceauşescu – epocă-piscă în noua istorie a patriei

MEREU ÎN FRUNTEA OAMENILOR

● Vibrante sentimente de dragoste, de fierbinte recunoştinţă ale intregului popor faţă de ctitorul noului destin al patriei

(Urmare din pag. a II-a)

unui puternic nucleu de cadre calificate în specialităţile de bază, mărirea permanentă a producţiei la oţelăria electrică, reducerea consumurilor prin reproiectări de agregate, apariţia unor noi dotări dintre care, să nu uităm, hala de turboagregate şi forja grea, de nivel mondial prin dimensiuni şi calitatea performanţelor tehnice. Sîntem mîndri de faptul că în urma unor asemenea dialoguri secretarul general al partidului a pus bazele conceptelor autoconducerii muncitoreşti şi autogestiunii, definind liniile noului mecanism economico-financiar, relevînd conţinutul şi funcţiile acestuia în procesul dezvoltării democraţiei economice muncitoreşti, în afirmarea statutului oamenilor muncii de proprietari, producători şi beneficiari. Păşim cu încredere în viitor. Ştim care ne sînt perspectivele. Ştim că avînd la cîrma destinelor noastre un asemenea conducător revoluţionar, poporul nostru va înainta neabătut pe drumul îndrăzneţ al construcţiei noii orînduiri, al făuririi visului de aur — societatea comunistă.

Mesajele luminoase ale oraşului de azi pentru generaţiile veacurilor ce vin

Oraşul în sine, cu tot ceea ce este el, cu cetăţile sale industriale, cu marile sale artere de circulaţie, cu impunătoarele sale cartiere de locuinţe, poate fi considerat un mesaj — mesajul luminos al zilei de azi pentru generaţiile veacurilor ce vin, argumentul viu al voinţei **noastre de a face din capitala patriei socialiste mîndrie a întregului nostru popor. Iată mesajul pe care îl scriem, de aproape două decenii, sub directa şi nemijlocita îndrumare a primului arhitect şi constructor al oraşului, tovarăşul Nicolae Ceauşescu. Este un mesaj pe filele căruia sînt încrustate adînc dialogurile de lucru ale secretarului general al partidului cu proiectanţii, cu constructorii, în cursul cărora au fost puse bazele şi de pe urma cărora s-au născut toate aceste mărturii ale vocaţiei noastre de a făuri durabil spre gloria perioadei de măreţe ctitorii care poartă numele celui ce le-a inspirat, perioada NICOLAE CEAUŞESCU** — şi noile „oraşe în oraş" din Drumul Taberei, din Militari, din Titan, din Berceni, din Aviaţiei, din Balta Albă, din Giuleşti, şi „porţile albastre" de la Otopeni, şi Metroul, şi marile magazine Bucur-Obor sau Unirea, şi noua şosea Şefan cel Mare, şi bd. 1 Mai, şi noua cale a Moşilor, şi Podul Grant şi atîtea altele. Iar în anii ce vor veni, întru aceeaşi nepieritoare glorie se vor naşte Casa Republicii şi bd. Victoria Socialismului, mereu alte podoabe arhitectonice care vor face din Bucureşti mîndria unei ţări în care vocaţia construcţiei paşnice este vocaţia supremă.

— Aşa considerăm, pe bună dreptate — ne spunea **Gheorghe Dumitru**, maistru în sectorul minier nr. 1 tuneluri, de la **Intreprinderea „METROUL"**, aşa ne-a învăţat să considerăm primul arhitect şi constructor al oraşului nostru, tovarăşul Nicolae Ceauşescu. **Nu pot uita şi nici unul din locuitorii Capitalei nu va putea uita vreodată faptul că, la numai patru ani de la Hotărîrea Comitetului Politic Executiv referitoare la construirea, din iniţiativa secretarului general al partidului, a metroului, avea loc inaugurarea lucrării, inaugurare grăbită de indicaţiile preţioase date nouă, constructorilor, de către tovarăşul Nicolae Ceauşescu, în 1977, în cursul vizitei de lucru pe Magistrala nr. 1 a acestei măiastre opere.**

— În urmă cu şapte ani — ne mărturisea şi **Dumitru Alexoaie**, şeful unei echipe de mozaicari din brigada complexă nr. 4 a **Antreprizei de construcţii-montaj nr. 3** — **cu prilejul unuia din numeroasele sale dialoguri de lucru cu constructorii, tovarăşul Nicolae Ceauşescu ne recomanda să valorificăm în proiecte bogăţia artei populare, să zidim cu imaginaţie. Astăzi putem spune: da, am cîştigat cu fiecare zonă construită, materializînd indicaţiile secretarului general al partidului, trăsături care dau Bucureştiului o personalitate aparte.** Iată de ce, noi, constructorii, conştienţi că însăşi perspectiva de mîine a devenirii patriei se exprimă prin construcţie, idee strălucit reprezentată de gîndirea şi acţiunea revoluţionară, novatoare ale tovarăşului Nicolae Ceauşescu, **ne alăturăm glasul şi voinţa vrerii întregii noastre naţiuni şi sprijinim din toată fiinţa noastră Hotărîrea recentei Plenare a C.C. al P.C.R. cu privire la realegerea tovarăşului Nicolae Ceauşescu, de către Congresul al XIII-lea, în funcţia supremă de secretar general al partidului.**

Ctitorii industriale. Luminoase obiective edilitare, social-culturale, de învăţămînt. Zone moderne în care se înalţă bijuteriile arhitectonice ale Palatului Sporturilor şi Culturii, ale Institutului Politehnic. Lăcaşe unde gîndirea se îmbogăţeşte, unde simţirea se înnobilează. Oraşul nostru, ctitorie a vremurilor de azi, este în ansamblul său rodul anilor măreţi, marcaţi puternic de suflul înnoitor al Congresului al IX-lea al partidului, piatră de hotar a întregii noastre deveniri, este rodul permanentelor dialoguri de lucru ale tovarăşului Nicolae Ceauşescu, marele fiu al României socialiste, cu constructorii vieţii noi, izvorul de forţă al celor mai cutezătoare înfăptuiri de azi şi de mîine ale oraşului, ale patriei întregi.

Pagini realizate de
Mircea TACCIU, Gheorghe NICULIŢĂ şi Ion BUTNARU

Repere ale devenirii noastre

● În Capitală, în anii construcţiei socialiste s-au construit peste 570000 de apartamente din care peste 400000 începînd din anul 1965 – anul Congresului al IX-lea

● În perioada 1951-1984 au fost date în folosinţă peste 4000 noi săli de clasă, iar între anii 1971-1984 aproape 40000 de locuri în creşe şi grădiniţe

● Numai din anul 1970 şi pînă în 1983 au fost construite aproape 58000 locuri în cămine de nefamilişti

● Cele trei tronsoane ale primei magistrale a Metroului – date în exploatare în 1979, 1981 şi respectiv 1983 – însumează peste 25 kilometri

Imaginea modernă a unui „colţ" din Bucureştii de azi — Bucureştii celor peste 400 000 de apartamente ridicate în ultimele două decenii — zona de la intersecţia şoselei Mihai Bravu cu str. Dristor

Răspunzînd vibrantelor chemări ale tovarășului NICOLAE CEAUȘESCU

40 23 AUGUST

Rezultatele întrecerii socialiste pe șase luni ale anului

Prezentăm în continuare rezultatele obținute în întrecerea socialistă de alte colective de oameni ai muncii din întreprinderi industriale constructii, transporturi, din unități agricole, precum și din domeniul prestărilor de servicii.

Potrivit punctajului general, stabilit pe baza realizării indicatorilor prevăzuti în criteriile de organizare a întrecerii socialiste, la sfîrsitul lunii iunie (*), pe primele locuri — alături de întreprinderi din țară — se situează următoarele unități din municipiul București :

ÎN INDUSTRIA CONSTRUCȚIILOR DE MAȘINI — SUBRAMURA UTILAJ ENERGETIC, PETROLIER, PENTRU METALURGIE, CHIMIE, MATERIALE DE CONSTRUCȚII ȘI ALTE RAMURI

Locul II : Întreprinderea de utilaj chimic „Grivita Roșie" — cu 681,8 puncte.

Locul III : Întreprinderea mecanică de utilaj chimic — cu 642,6 puncte.

ÎN INDUSTRIA PRODUCĂTOARE DE MAȘINI-UNELTE, MECANICĂ FINĂ ȘI SCULE, ECHIPAMENTE SPECIALE

Locul I : Întreprinderea „Industria tehnica medicală" — cu 866,8 puncte.

ÎN INDUSTRIA DE MEDICAMENTE, COSMETICE, COLORANȚI ȘI LACURI

Locul I : Întreprinderea de lacuri și vopsele „Policolor" — cu 676,2 puncte.

Locul II : Întreprinderea de medicamente — cu 562 puncte.

Locul III : Întreprinderea de medicamente și coloranți „Sintofarm" — cu 539,7 puncte.

ÎN INDUSTRIA CIMENTULUI, A MATERIALELOR DE CONSTRUCȚII, EXPLOATAREA AGREGATELOR PENTRU CONSTRUCȚII

Locul II : Întreprinderea materiale de construcții „CESAROM" — cu 959,4 puncte.

ÎN INDUSTRIA PIELĂRIEI, CAUCIUCULUI ȘI ÎNCĂLȚĂMINTEI

Locul II : Întreprinderea de încălțăminte „Progresul" — cu 909,6 puncte.

Locul III : Întreprinderea de piele și încălțăminte „Pionierul" — cu 753,9 puncte.

ÎN DOMENIUL CONSTRUCȚIILOR INDUSTRIALE

Locul III : Centrala-antreprIză generală de constructii industriale — cu 390,5 puncte.

ÎN COOPERAȚIA DE PRODUCȚIE, ACHIZIȚII ȘI DESFACERE A MĂRFURILOR

Locul III : Uniunea cooperativelor de productie, achizitii, desfacere a mărfurilor și de credit Sectorul agricol Ilfov cu 596,8 puncte.

ÎN DOMENIUL GOSPODĂRIEI DE LOCUINȚE ȘI PRESTĂRI ÎN CONSTRUCȚII

Locul I : Întreprinderea de construcții, reparații, administrare locativă Foișor — cu 930,3 puncte.

Locul III : Întreprinderea de construcții, reparații, administrare locativă Vitan — cu 755,4 puncte.

**) Indicatorii privind producția netă, productivitatea muncii, costurile de producție și beneficiile sînt calculați pe cinci luni.*

La ordinea zilei în agricultură

Cu toate forțele la lucrările prioritare ale campaniei !

Am trecut de mijlocul lui iulie și vremea continuă să se mențină călduroasă și instabilă și în Sectorul agricol Ilfov, ceea ce impune accelerarea la maximum, cu toate forțele existente, a lucrărilor campaniei, prioritatea priorităților constituind-o, desigur, **recoltarea grîului.** Care este stadiul la „zi" al acestei lucrări decisive pentru asigurarea pîinii tuturor ? Potrivit datelor centralizate la DGAIA București, pînă ieri dimineață unitățile din CUASC Popești-Leordeni, precum și I.A.S. Bragadiru încheiaseră lucrarea pe întreaga suprafață planificată. **Ritmul secerișului poate și trebuie să fie mult impulsionat și în celelalte localități ale sectorului** pentru a se evita orice pierdere de recoltă. În acest scop au fost luate măsuri pentru mișcarea combinelor și a altor utilaje de la cooperativele agricole și întreprinderile de stat, unde lucrarea este avansată, spre cele unde a mai rămas de adunat recolta de pe mari suprafețe, organizîndu-se acțiuni de întrajutorare între consilii unice agroindustriale și unități. Este, însă, necesar ca această operațiune să se efectueze cu cea mai mare rapiditate, spre a se cîștiga timp. **Folosirea din plin a fiecărei ore prielnice, începînd din zori și pînă la căderea întunericului, trebuie să fie obiectivul nr. 1 al tuturor lucrărilor ogoarelor ilfovene.** Se impune, deci, să se acorde **atenția cuvenită bunei organizări a activității formațiilor de mecanizatori, în primul rînd a celor de combine, asigurîndu-se condițiile necesare desfășurării neîntrerupte a lucrului în cîmp.**

În majoritatea unităților din sector **transportul recoltei de grîu direct spre locurile de depozitare,** din baze, se desfășoară în condiții bune. Sînt, însă, și excepții nedorite ; zilele trecute, la Brănești, Chiajna, Dascălu și în alte locuri, autocamioanele și remorcile au efectuat un număr sub cel prevăzut în grafice. Cauza ? Staționarea îndelungată, la descărcat, în unele baze de recepție. Se impune înlăturarea grabnică a unor astfel de defecțiuni organizatorice care împiedică fluxul normal al recoltei spre hambare.

O altă acțiune de primă urgență : **semănatul culturilor duble și succesive.** Starea timpului impune ca și aceasta să fie mult grăbit. În condițiile actualei veri pierderea oricărui minut bun de lucru poate duce la mari scăderi de producție și chiar la compromiterea recoltelor. O deosebită atenție se cere acordată însămînțării și plantării întregii suprafețe planificate cu legume, plante de nutreț și alte culturi de primă importanță, folosindu-se întreaga capacitate a utilajelor existente. Subliniem încă o dată, necesitatea utilizării mașinilor pentru semănatul direct în miriște.

Obținerea unor producții superioare la toate culturile agricole depinde, în momentul de față, în mare măsură, de **folosirea din plin a sistemelor și instalațiilor pentru irigat.** Potrivit aprecierii specialiștilor de la Institutul de meteorologie și hidrologie, în ultimul timp se constată o scădere a rezervei de umiditate a solului, mai ales în straturile superioare. Pe de altă parte, la majoritatea culturilor agricole, din cauza temperaturilor ridicate și a foliajului bogat, a avut loc un puternic fenomen de evapotranspirație care echivalează, la porumb, de pildă, cu pierderea zilnică a circa 70—100 m.c. apă, la fiecare hectar. Precipitațiile recente, neuniform repartizate, nu au completat decît în mică măsură rezerva solului. Iată de ce **este necesar să asigurăm irigarea plantelor, cu normele de udare și la intervalele indicate de specialiști.**

N. FLORIAN

TELEVIZI

15.00 Telex. 15 bul tineretului, interpreți și forn amatori în F Național „Cîntare niei". **15.30** Emis limba maghiară Închiderea prog **20.00 Telejurnal** semnul anului **20.20** Actualita economie. * 198 40 al libertății ță celui de al Congres al p Amplă mobilizar tru înfăptuirea melor prioritare nomie ! Acțiuni suri pentru creș lității producție Magistrala r Congresul al IX P.C.R., moment cu litere de au toria României Film artistic. Dunării". Produ Studioului cinem „București". Cu : Vrabie, Liviu Ci na Petrescu, Ște botărașu, Mircea lici. Scenariul : cisc Munteanu, Popovici. Regia : Ciulei. **22.20** Te **22.30** Închidere gramului.

Buletin meteorolo

Vreme schimbă cerul temporar Vor cădea ave ploaie, însoțite cărcări electrice. de grindină. Vîn pînă la moderat; tensificări de scu rată. Temperatur xime vor fi cupr tre 23 și 26 de g cele minime într 16 grade.

ÎN PREMIERĂ ABSOLUTĂ : O eficientă instalație pentru controlul poluării aerului

Combaterea fenomenelor de poluare, păstrarea calității mediului ambiant reprezintă subiecte de preocupare și acțiune constante pentru specialiști. Între realizările deosebite din acest domeniu se numără și o instalație pentru controlul poluării aerului cu gaze, aerosoli și pulberi sedimentabile, realizată la Institutul de igienă și sănătate publică București.

Practic, cum se realizează acest necesar control al gradului de poluare ? Instalația de care vorbim se compune dintr-un sistem simplu de pompe electrice aspiratoare, care asigură reținerea specifică a noxelor și ulterior determinarea cantitativă a acestora. Aparatul face posibilă măsurarea concomitentă a debitelor și volumelor de aer, pentru fiecare tip de noxă, existînd și posibilitatea controlului debitelor. Instalația este mobilă și multifuncțională ; ea poate fi ușor amplasată pe orice teren și permite recoltarea și determinarea ulterioară, concomitentă și operativă, a 4 poluanți. Dispozitivele, fiind montate într-o instalație bloc, pot fi cu ușurință mînuite.

În prezent, astfel de instalații — reprezentînd o premieră absolută în domeniu — sînt amplasate, pe teritoriul țării, în 80 de puncte de supraveghere a calității aerului, cele mai multe fiind așezate în preajma centrelor sanitar-antiepidemice județene. Prin sinteza datelor asupra poluării aerului — așa cum sînt relevate aceste date prin utilizarea instalației — se asigură informații deosebit de necesare studiilor de combatere a poluării, de păstrare a calității mediului ambiant.

I. C.

INFORMAȚIA Bucureștiului **note • știri • reportaje**

Diversificarea prestațiilor pentru populație

Cîteva dintre noutățile intervenite în activitatea cooperativelor afiliate la **UCMB — metal, chimie, lemn, construcții** ne furnizează tovarășul **George Brînaru,** șeful biroului prestări servicii.

— De la începutul anului pînă în prezent, rețeaua unităților prestatoare de servicii s-a îmbogățit cu **21 de unități,** care oferă o gamă complexă de activități : reparații radio, magnetofoane, casetofoane, televizoare, magazin de mobilă, galerii, transperante, antene colective și individuale, montări de geamuri, înrămări tablouri, vulcanizare auto, optică și comenzi bijuterii, reparații în construcții, decorațiuni interioare. Pînă la sfîrșitul anului, alte **9 unități** vor fi puse la dispoziția solicitatorilor.

— Ce noi prestații au fost incluse în nomenclator ?

— Menționez montarea automatelor electronice de scară, la unitatea din calea Văcărești nr. **38,** montări și întreținere de dispozitive electronice de alarmă, la unitatea din str. Avrig nr. **63,** reparații și întreținere de drumuri în comunele suburbane, la unitatea cooperativei „Constructorul" din șos. Olteniței nr. 57, festonări mochete și covoare la unitățile cooperativei „Mobilă și tapițerie", reparații aparatură video-recording ș.a. De asemenea, informez cititorii că pînă în prezent am realizat **1 640 de produse și modele noi,** de la articole de podoabă și pînă la cele de uz casnic și gospodăresc, care pot fi solicitate la unitățile de prezentare și desfacere ale cooperativelor.

Marian CIOBA

Noi aparate și dispozitive medicale românești

Testate tehnic și experimentate clinic, așa cum ne-a declarat **Ion Chesa,** inginer șef la **Stația de verificare și întreținere a aparaturii medicale,** o serie de aparate și dispozitive medicale românești sînt pregătite pentru a intra în producția de serie. Dintre acestea, ne-am oprit la cîteva. **Masa de operație pentru chirurgie ortopedică,** realizată, numai din materiale indigene, la Întreprinderea industria tehnico-medicală din București. Dotată cu accesorii specifice, ea va înlesni mult operațiile ortopedice, efectuate pînă acum pe mese chirurgicale universale. **Aparatul pentru electrochirurgie** (bisturiu electric). Conceput de un colectiv de cercetători de la Institutul de cercetări electronice din București, el va fi produs în serie la Întreprinderea de electronică industrială pentru automatizări din Cluj-Napoca. Bisturiul electric românesc va intra în dotarea tuturor serviciilor de chirurgie, performanțele sale tehnice putînd fi comparate cu ale oricărui alt produs similar pe plan mondial. Dispunînd de o serie de comenzi speciale, între altele, el reduce timpul de operație (tăietura și coagularea sîngelui se realizează în același timp), permițînd „intrări" în zone greu accesibile cu bisturiul clasic. **Dispozitive medicale din mase plastice (canule și sonde** de diferite tipodimensiuni), realizate la Institutul de cercetări pentru prelucrarea cauciucului și a maselor plastice din București. Vor putea fi folosite atît în chirurgie și serviciile de anestezie și terapie, cît și individual, materialele plastice speciale din care vor fi confecționate fiind bine tolerate de organismul uman.

V. GROZA

Modernizări în piața din str. Antiaeriană

Au fost încheiate lucrările de modernizare a pieței din str. Antiaeriană, unde s-au amenajat 350 de locuri de vînzare la tonete din beton, jumătate din platou fiind acoperit. Au intrat în circuitul comercial noi magazine : este vorba de o unitate Agrocoop, Gostat, un centru ILF, care a fost dotat și cu spațiu deschis pentru amenajarea unor expoziții, un centru de achiziții sticle și borcane, o tutungerie.

Pe șantierul sajului deni Muncii lucrăril fectuate de IA de sporită c plexitate, so tind un maxi de compet profesională, nosc zi de zi muri înalte. I realizarea baz lui de retenți prin care se obține de funcționare a sajului și in diții de ploaie s-a trecut la rațiile de acop

Fo **D. LĂZĂRES**

DE LA GI ziei surselo telor termice **zarea apei** abonații ra în intervalu a.c. În aceas neficia de aj sumatorii din **Berceni, Olte** căreșți, **Tine Novac, Leonti** vu, bd. **Munc** ban Vodă, Colentina, V cum și pl **IMGB, Jilava** ca, **Obor** și I

Sub semnul gloriosului jubileu

CRONICĂ DE AUR

(Urmare din pag. 1)

Cu nouăspreze ani în urmă, la 19 iulie, a început, așadar, ceea ce numea Arghezi „O muncă nouă, o pornire nouă...". Și marele poet intuia foarte adînc viitorul, fiindcă pe drumul mereu în urcuș al creativității unei națiuni întregi, Congresul al IX-lea avea să fie începutul unei epoci noi, strălucitoare în toate planurile ei, precum diamantul de unică valoare, avea să marcheze un moment de mari și profunde semnificații pentru însuși destinul poporului român. Epocă intrată în istorie cu numele secretarului general al partidului, tovarășul Nicolae Ceaușescu. În cronică se scrie: „Între 19—22 iulie 1965, la București s-au desfășurat lucrările Congresului al IX-lea al Partidului Comunist Român, la care s-au hotărît obiectivele majore și sarcinile de viitor ale politicii interne și externe, direcțiile de dezvoltare a României în vederea continuării pe o treaptă superioară a construcției socialiste în toate domeniile de activitate economică, științifică și culturală". Acel moment este numit astăzi eveniment epocal. În istorie el poate fi asemuit cu acele mari începuturi de drumuri românești, cu clădiri de visuri și de înfăptuiri, de la Mircea cel Bătrîn la Mihai cel Viteaz, drumul pe care au trecut răzeșii Marelui Ștefan, pandurii lui Tudor și răsculații de la 1907, drumul pe care muncitorii au pornit la lupta cea mare, drumul pe care a avut loc istoricul act revoluționar de acum patru decenii. Pe acest drum au mers, întotdeauna împreună cu poporul, și creatorii de artă, fiindcă dintotdeauna patria a fost și este pentru ei spațiul de spiritualitate, de idealuri și de afirmare a talentului.

Congresul al IX-lea a dat un nou impuls dezvoltării industriei și agriculturii deschizînd, totodată, un larg orizont spiritului creator în toate domeniile. Pentru cultură, pentru artă, Congresul al IX-lea a determinat un cadru nou de manifestare. Talentul artistului, al creatorului de valori spirituale a fost chemat în slujba educării și formării omului nou, constructor al socialismului și comunismului în România. Angajarea în artă se face astfel cu fața spre viitor. Chiar atunci cînd scriitorul, artistul redau prin opera lor trecutul, razele își aduc lumina înainte. Scriitorii, artiștii au primit și primesc cu profundă recunoștință îndemnurile secretarului general al partidului, tovarășul Nicolae Ceaușescu, de a se apleca mereu spre munca și arta poporului, spre marile sale acte de creație, ca spre un izvor adînc și limpede și niciodată pieritor. Aceste îndemnuri, precum izvorul, pornesc chiar din acel capitol dedicat problemelor literaturii și artei din Raportul prezentat la Congresul al IX-lea: „Avem o țară frumoasă și bogată, un popor harnic și cutezător, care timp de peste două milenii, în anii grei de restriște, înfrățit cu codrii, rîurile și văile, și-a apărat glia, iar acum, sub conducerea partidului, își zidește o viață nouă. Poporului, adevăratul făuritor al tuturor bogățiilor patriei, trebuie să-i închine oamenii de artă și cultură tot ceea ce pot crea mai frumos și mai bun".

Și iată cum cronica acestor vremuri noi, pentru ceea ce se face în țara noastră în toate sferele de activitate, în toate domeniile producției de bunuri materiale și spirituale este o cronică de aur.

Manifestări politico-educative

● Sub genericul **„23 August 1944 — 23 August 1984 — 40 de ani de la revoluția de eliberare socială și națională, antifascistă și antiimperialistă"** la întreprinderile „Republica", „Timpuri Noi", „Select", I.O.R., „Borangicul", „Flacăra Roșie", I.C.M.E., Întreprinderea de medicamente, cooperativa „Constructorul", I.C.S. „Unirea", liceele industriale nr. 6, 23, 26, în întîmpinarea marelui jubileu, numeroși oameni ai muncii, cercetători, tineri muncitori și elevi au participat la expuneri, dezbateri și evocări.

● Un mare număr de oameni ai muncii de la întreprinderea „Electromagnetica" au participat la lucrările simpozionului **„Anul 40 — coordonate valorice ale dezvoltării industriale a sectorului 5"**

● **„Ecoul internațional al revoluției de eliberare socială și națională, antifascistă și antiimperialistă din România"** a fost tema dezbaterilor ce s-au desfășurat la Direcția generală de statistică, Ministerul Finanțelor, Comitetul de Stat al Planificării, Ministerul Industriei Ușoare etc.

● Mîine, la casa de cultură a sectorului 5 din calea Rahovei, vor fi evocate marea renaștere a patriei datorită actului istoric de la 23 August 1944, romantismul revoluționar, angajarea militantă a comuniștilor, a celorlalți oameni ai muncii, a întregului popor român, manifestate în zilele revoluției de eliberare socială și națională, antifascistă și antiimperialistă din august 1944.

● Pentru vineri, la întreprinderea „Timpuri Noi" sînt pregătite lucrările simpozionului **„Contribuția Partidului Comunist Român, a secretarului său general, tovarășul Nicolae Ceaușescu, la dezvoltarea creatoare, revoluționară a teoriei și practicii construcției socialiste".**

— gh. n. —

Treptele libertății

A patruzecea treaptă de lumină,
Pe fruntea țării brazii o nuntesc,
Spre bucuria patriei deplină,
Rodind peste ținutul românesc !

Partidu-i vrednic făurar de bine
Al celor harnici, ce mereu zidesc
Cetăți de soare, fabrici și uzine,
Pe plaiul de belșug și românesc !

El, sol ce poartă-n lume graiul drept :
Al înfrățirii și iubirii-ntre popoare –
Cum inima lumină ni-i în piept,
Cirmaciul ni-i în fruntea țării soare !

ION C. ȘTEFAN

Vitrine... vitregite

Este vorba de două spații excelente pentru amenajarea unor reclame, rezultate în urma unor lucrări de modernizare la imobilul din bd. 1848, colț cu str. Mavrogheni. Dar actualele vitrine nu „spun" mai nimic. În prima, de dimensiuni apreciabile, sînt expuse două ștergare, un ulcior și cîteva vase, precum și o listă cu adresele de unde pot fi procurate, iar în cea de-a doua, pe un fond gri, se pot citi cîteva anunțuri cu litere albe: „Vizitați magazinele din șos. Ștefan cel Mare, bl. L-14, și bd. 1 Mai, bl. 44" (ce fel de magazine ? !), iar în partea dreaptă sînt nominalizate magazinele Alpin, Lipscani, Cabana. Două vitrine... vitregite, pentru că într-un spațiu, cum aminteam, generos ca mărime și design se pot realiza reclame atractive.

Actualitatea culturală bucureșteană

Jurnalul galeriilor

● **NICOLAE ALEXI la Simeza** ● **GYORGY ALBERT la Căminul artei** ● **CONSTANTIN MARINESCU la Galateea**

Diversitatea expozițiilor continuă să anime peisajul plastic bucureștean, prezentînd artiști din Capitală și din țară.

NICOLAE ALEXI abordează, în desenele sale colorate, de mari dimensiuni, aflate la galeria Simeza, cîteva teme-cicluri dintre care, inedit și sugestiv, se înscrie valoros suita „Oameni și animale", îmbinînd figurativismul unui desen spontan și inspirat, cu tușe de culoare așternute nervos. Lucrările sale ne amintesc de schițe scenografice, ce asociază în aceeași imagine decorul, costumația, lumina și mișcarea, punctînd unele detalii, efectele luminii și cadrul compozițional în care se desfășoară o acțiune umană.

La Căminul artei (etaj), **GYORGY ALBERT**, din Satu Mare, expune sculpturi mici, realizate în bronz, excelent finisate artizanal și prezentate excepțional. În creația sa distingem două tipuri rezultate, pe de o parte, din modul de lucru asupra bronzului și, pe de altă parte, din modalitățile de interpretare plastică a temelor înfățișate. Astfel, lucrările care au ca model omul (**Meditație, Portret de fată, Clovn** etc.), sau animalele (**Moartea calului** ș.a.) sînt concepute în bronz patinat, cu o culoare mată, asemănătoare fierului. Celelalte lucrări, ce metamorfozează, în volume cvasigeometrice, simboluri (**Labirint, Sărbătoare, Fertilitate**) sînt sinteze abstracte ale materiei, în volume decorative spirituale (**Oglinda, Meteorit, Orhidee**).

La Galateea, piteșteanul **CONSTANTIN MARINESCU** expune picturi aflate, ca manieră artistică, la congruența dintre peisajul liric de iarnă, gen Sorin Ilfoveanu, și vederile din natură, împăienjenite cu o țesătură a unui desen fibros, în spiritul picturii lui Viorel Mărginean, pe care le menține, însă, într-o atmosferă de tonuri cromatice sumbre. Alături de peisaje, artistul prezintă și cîteva lucrări „originale", cu efecte minimal decorative. În esență, expoziția de la Galateea demonstrează prezența unora dintre multiplele preocupări și experiențe ce se manifestă în diferitele centre culturale din țară.

MIRCEA DEAC

Prefață la o nouă premieră a Teatrului „C. Tănase"

Fără îndoială, cel mai bogat și mai divers afiș estival îl oferă bucureștenilor Teatrul „C. Tănase". Acum ne aflăm, iată, în preajma unei noi premiere, cea tradițională de la grădina „Boema". **Al cincilea spectacol de divertisment scris de cunoscuții autori Mihai Maximilian și Vasile Veselovschi, avîndu-i protagoniști pe Stela Popescu și Al. Arșinel, este „CONSTELAȚIA BOEMA", pe care o vom vedea în curînd ? Al cincilea — ne răspunde regizorul BIȚU FĂLTICINEANU, care le-a montat pe toate, obținînd, de fiecare dată, un succes ce s-a prelungit și dincolo de sezonul estival — Cine mai sînt, în afara actorilor amintiți, capetele de afiș ?** — Corina Chiriac, corpul de balet îndrumat de Cornel Patrichi, orchestra dirijată de Sile Dinicu și, nu în ultimul rînd, scenografia concepută de Gabriela Buhoiu. — **Și cu acestia se încheie afișul?** — Nu înainte de a aminti că vor apărea la rampă două tinere speranțe ale muzicii ușoare: Marina Scupra și Carmen Rădulescu. — **Care este tema spectacolului?** — Apelînd la termeni din artele plastice, aș spune că reprezentația se constituie într-o veritabilă expoziție de schițe și portrete — umoristice și muzicale — inspirate din viața noastră cotidiană — **Cum reușiți, de atîtea veri, să faceți succes la „Boema" cu atît de puțini interpreți, fapt mai puțin obișnuit în genul revuistic ?** — Succesul, după mine, nu depinde de numărul celor ce apar pe scenă, ci de calitatea lor.

E. COMARNESCU

Pe teme ale asociațiilor de locatari

Sprijinul de care aveau nevoie și-l puteau acorda singuri

Timp de peste șase luni de zile, în asociația de locatari a blocului din str. Covaci nr. 6—8 nu s-a mai ocupat absolut nimeni de problemele gospodărești. Cum arăta blocul nu mai este nevoie să descriem. Vom aminti doar că se înfundaseră toate canalele, pivnițele erau pline de apă, iar curățenia... ce să mai vorbim. Mai mult, nici măcar cotele părți de cheltuieli nu erau strînse de la locatari, fapt ce a condus la neachitarea obligațiilor față de furnizori. Și, într-o astfel de situație, Dumitru Mihăilescu, unul dintre locatari, care este și membru al comisiei de cenzori, ni se adresează pe un ton revendicativ la adresa ICRAL „Vitan" și a altor foruri

De ce s-a ajuns pînă aici ? Pentru că atît președintele, cît și cîțiva membri din comitet, inclusiv administratorul..., nu mai sînt membri ai asociației. Și așa, locatarii, fără să-și pună vreo problemă, au lăsat lucrurile să meargă de la sine și, acum, se plîng că nu sînt ajutați. Dar cine trebuia să desemneze un nou administrator și să aleagă alți membri în comitetul asociației ?

Inițiativa pe care trebuia — și era absolut necesar — s-o ia locatarii înșiși a luat-o, la solicitarea redacției, Consiliul popular al sectorului 3, în sensul că s-a convocat adunare generală chemată să ia toate măsurile pentru reluarea în bune condiții a activității de administrare și autogospodărire a imobilului.

Ion Clim din str. Făcășanca, bloc Z 17, ni se adresează direct : **„să ne rezolvați dumneavoastră problema, cum ați mai făcut și în alte cazuri".** În ce consta problema ? În faptul că timp de peste două luni locatarii nu au beneficiat de apă caldă menajeră și că furnizorii le aplică penalizări.

Într-adevăr, li s-a întrerupt furnizarea apei calde menajere pentru că administratorul asociației a „uitat" să achite facturile la timp, pentru că, de fapt, neglijase să depună în contul furnizorului sumele pe care le încasase de la locatari. Apoi, comitetul asociației s-a dovedit că nu-și îndeplinește mandatul încredințat, neocupîndu-se de problemele asociației.

Și în acest caz, prin intermediul Consiliului popular al sectorului 5, administratorul a fost obligat să depună sumele încasate. Totodată, comitetul a fost avertizat să-și îndeplinească atribuțiile. Dar cine îi împiedică pe locatari, dacă au greșit în momentul alegerii membrilor comitetului și desemnării administratorului, să revină asupra hotărîrii inițiale, alegîndu-și alte organe de conducere care să se ocupe într-adevăr de bunul mers al treburilor asociației ? Dacă nu o vor face la timp, în condițiile în care nici administratorul, nici membrii comitetului nu-și vor lua atribuțiile în serios, asociația riscă să ajungă în situația imobilului din str. Smîrdan nr. 18 sau a blocului E din bd. Păcii nr. 186 unde la ora actuală a fost necesar să intervină organele de justiție, fondurile asociațiilor fiind păgubite cu multe zeci de mii de lei.

M. RĂDULESCU
E. EFTIMIU

D-ale locatarilor

Constantin Ilina, șos. Pantelimon nr. 334. Cele sesizate de dv. s-au confirmat. Pentru abuzurile săvîrșite în cadrul asociației locatarilor din blocul 30 atît administratorul cît și comitetul asociației au fost înlocuiți.

Asociația locatarilor, str. Fabrica de Chibrituri nr. 40. Centrul sanitar antiepidemic confirmă faptul că instalația de compresoare a secției aflată în perimetrul întreprinderii „Flora" face zgomot și îi deranjează pe cetățenii care locuiesc în împrejurimi. În prezent se execută o serie de lucrări de atenuare a zgomotului, urmînd să se facă din nou măsurători, luîndu-se, în caz că va mai fi necesar, măsurile de rigoare.

Asociația locatarilor, aleea Ornamentului nr. 2. Fondul de rulment al asociației locatarilor se constituie și se utilizează potrivit art. 18 din Statut, la care de altfel vă referiți, neputîndu-se confunda cu fondul pentru plăți anticipate care are o altă destinație (așa cum prevede art. 62 din Legea nr. 4/1981).

Ștefan Manea, str. Avrig nr. 9—19. Propunerea dv. a fost studiată de D.D.P. și ca urmare s-au luat măsuri pentru montarea indicatoarelor de interzicere a traficului greu pe str. Popa Lazăr și aleea de legătură cu str. Eliade Rădulescu.

Roman Pantelimon, str. Pravăț nr. 20. Problemele ridicate de dv se rezolvă în conformitate cu legislația în vigoare (Legea nr. 5/1973 ; HCM nr. 860/1973 ; Hotărîrea CPCP nr. 5/1983 publicată în Buletinul Oficial nr. 7/1984). În ce privește antena colectivă a imobilului, pentru întreținerea și repararea acesteia trebuie să contribuie cu cotă parte toți proprietarii (în raport cu proprietatea pe care o dețin).

Grigoraș Ion, str. Stavropoleos nr. 2. Penalizările pentru neplata în termen a cotelor de întreținere se percep numai în cazul în care furnizorii au aplicat penalizări asociației de locatari, și numai de la cei care au restanțe la data sosirii penalizărilor.

Informații

TEATRUL „GIULEȘTI" ÎN STAGIUNEA ESTIVALĂ. În cursul acestei luni, Teatrul „Giulești" prezintă, în sala Majestic, alternativ, următoarele spectacole : **„Arta conversației"**, după romanul omonim al Ilenei Vulpescu, ce semnează, alături de George Bănică, și adaptarea scenică, protagonista spectacolului fiind Dorina Lazăr **(miercuri — 18, vineri — 20, duminică — 22, miercuri — 25, vineri — 27 și duminică — 29 iulie, de fiecare dată de la ora 19,30) ; „Anonimul venețian"** de Giuseppe Berto, în regia lui Dinu Cernescu, cu Ileana Cernat și Florin Zamfirescu **(joi — 19, simbătă — 21, marți — 24, joi — 26, simbătă — 28 iulie, ora de începere a spectacolelor fiind 19,30).**

EXPOZIȚIA DE PICTURĂ A CADRELOR DIDACTICE DIN UNIVERSITATEA BUCUREȘTI, deschisă la **Casa universitarilor** și dedicată celei de-a 40-a aniversări a eliberării patriei, poate fi vizionată zilnic, între orele 11 și 16, pînă în ziua de 30 iulie a.c. Expun : Clara Csiki, Radu Dumitrescu, Alexandra Ghemovici, Gheorghe Z. Ionescu, Amanda Trutia și studenta Anca Gheorghiu.

DE LA I.C.A.B. Datorită executării unor lucrări tehnologice la rețeaua de alimentare cu apă pe bd. Miciurin, începînd de joi, 19 iulie, ora 7 și pînă vineri, 20 iulie, ora 6, apa potabilă se va pompa cu presiune redusă, în zonele Mănăstirea Cașin, bd. Mărăști, precum și în cele imediat învecinate.

LA „VULTURUL DE MARE". Magazinul „Vulturul de mare" din str. Bărăției dispune, la ultimul etaj, de un raion cu articole de uz casnic și cosmetice destinate copiilor.

INFORMAȚIA publicitate

Schimburi de locuință

GALAȚI — schimb apartament central, două camere, dependințe, gaze, lift, etaj 3, cu similar București, preferabil sector 3. Tel. 87.06.30. (8183)

APARTAMENT 3 camere, I sporit, pentru garsonieră + două camere. Tel. 17.93.12. (8593)

GARSONIERĂ confort I, etaj 8, Dristor, pentru similar, Balta Albă. Tel. 28.56.32. (8320)

SCHIMB două camere, Drumul Taberei, cu 3 Drumul Taberei — Militari. 77.43.41. (8305)

APARTAMENT 3 camere, comandat, confort I, Voinicelul, cu apartament două camere și garsonieră centrale. Tel. 16.96.31, orele 16—22. (8296)

SCHIMB garsonieră confort 2, cu spațiu similar, Colentina, Obor. Tel. 42.15.64. (3717)

URGENT două garsoniere, I, Balta Albă, etaj 1, 8, pentru apartament două camere, etaj inferior, central. 81.21.08. (9815)

Închirieri

MATEMATICIAN stagiar doresc pe termen lung cameră, garsonieră mobilată, ultracentral, central, Militari, chiria lunar. Tel. 16.01.88, după ora 17.

OFER cameră mobilată, Colentina, la una-două încadrate. Tel. 88.17.05.

PENSIONAR caut cameră mobilată, urgent, acces la telefon și baie, chiria anticipat, perimetrul Vatra Luminoasă. Matei Voevod. Tel. 35.17.88, între orele 8—9,30. (7850)

TINERI căsătoriți caută apartament mobilat cu telefon, gaze. Tel. 29.12.05, după ora 17. (8190)

INCHIRIEZ garsonieră, sau mic apartament pe termen lung, central. Tel. 20.54.78. (8008)

CAUT apartament (garsonieră) mobilat. Tel. 86.29.58, după ora 19. (8414)

OFER cameră mobilată, acces, cartier Fikaret. Tel. 23.52.50, orele 7—9 ; 18—20.

INCHIRIEZ apartament 3 camere, nemobilat, termen lung, chiria anticipat. Tel. 73.10.81. (8779)

Vînzări

DACIA 1100, stare bună. Tel. 49.69.06, orele 16—20.

VIND Moskvici 403, în perfectă stare. Tel. 81.55.12.

DACIA 1300, cort 4 persoane. Tel. 39.64.46. (8278)

VIND apartament două camere, etaj 2, Giurgiului. 86.75.59, după 17. (8481)

VIND convenabil Fiat 600, motor nou, piese noi. Str. Av. Șerban Petrescu nr. 9 (la Sala Floreasca). Familia Irimia. (8396)

CASĂ liberă, cărămidă, două camere, antreu, bucătărie, singur curte, cartier Cringași. 66.37.64.

APARTAMENT 3 camere, liber, Lamotești — Berceni, Autorizație. Tel. 35.59.96, după 16. (8930)

SUFRAGERIE rădăcină nuc, stil vienez, dormitor frasin încrustat, palisandru exotic. 42.46.32. (7806)

RADIOCASETOFON Sharp GF. 1754, 3 lungimi, nou. 45.69.29, după 18. (8191)

VIND amplituner Sansui G. 3500 2×30 W. Sinus, casetofon Teac V-3Rx, pick-up Pioneer PL-720, quartz, direct-drive, magnetofon Philips N.-4416. Tel. 16.53.05. (209)

MINITELEVIZOR, televizor Venus și Diamant 248, nou. Boxe 2×10 Tesla, 3 perechi pantofi nr 42,5, 3 m. stofă bărbătească. 46.99.10.

CAMERĂ studio panel, masă sufragerie, măsuță salon, canapele splendide, covoare persane originale manuale. 20.51.46. (8089)

VIND butelie volaj. Tel. 53.63.18. (8592)

VIND masă Rococo, trafor cu circular electromecanic, covor persan mecanic 2×3, masă extensibilă, bicicletă cu motor, bicicletă, minimobra, clepsidră. Tel. 14.17.71. (8400)

VIND aparat mini-rock Bruns, sigilat. Tel. 28.68.69.

VIND presă injectat plastic manuală. Tel. 73.88.25. după ora 17. (8331)

BIBLIOTECĂ, aragaz, pătuț copii, covor, mochete, îmbrăcăminte, blue jeans, diverse. Tel. 13.27.39.

VIND fototapet, butelie, butelie volaj, barcă sport, discuri. 20.90.43. (8289)

VIND Maiak, canapea, fotolii, aragaz, cort, perdele, galerii, mochetă, cărți. 82.17.57. (8240)

CASETE BASF nol, casete originale simfonice, fon Braun, brichetă. 16.87.31.

PREDAU contract (vînd) apartament 3 camere, confort I. Tel. 30.50.11. (8257)

PREDAU contract apartament două camere. Tel. 77.43.41. (8324)

VIND (predau contract) garsonieră I, gaze, etaj 1, Rahova — Sebastian, liberă. Tel. 13.61.03, ora 16—20.

VIND convenabil apartament îmbunătățit, 3 camere, bloc 4 etaje, Ozana. 30.34.52, 73.30.58. (1094)

PREDAU contract (vînd) garsonieră, etaj 3, liberă, zona Politehnica. Căsuța agenției 8177.

PREDAU contract două comandate, parter, metrou Sălăjan, liberabil schimb garsonieră chirie. Tel. 74.36.66. (5638)

PREDAU contract (vînd) apartament două camere, II sporit, Băneasa. 79.94.52.

Cumpărări

CUMPĂR Dacia 1310 zero km. Vind mașină de spălat cu programare. Tel. 49.82.73. (8371)

Legitimații declarate nule prin pierdere

pe numele : Florolu Adrian, Prisecaru Gheorghe, Staicu Elena, Pătrașcu Elena, Vornicu Doina, Delean Liviu, Costache Gheorghe, Mihail Sevastița, Bădița Marin, Ștefan Ion, Bistriceanu Mihai, Petra Petre, Zorzoană Marin, Vișan Nicolae, Mutu Aristide, Aligica Paul, Curcă Marian, Nicolescu Cornelia, Ștefan Dumitru, Ivan Mihai, Darie Emilian, Dutescu Ioan, Ularu Nicolae, Adam Mihai, Cringureanu Nicolae, Adam Aurelian Cornel, Rușanu Mihai, Popa Alexandru, Rusu Stan, Irimia Gheorghe, Mincă Alexandru, Ularu Nicolae, Costache Cristache, Lazăr C. Marian, Bolnavu Ion, Frățilă Maria, Barna Ionel, Friedman Noemi, Ene Nicolae, Ochian Rodica, Coconu Elena, Iordache Mihai, Dumitrache Enuța, Tănase Stela, Georgescu Mariana, Teodorescu Gheorghe, Pirvu Constantin, Urdă Vasile, Alexandru Sabina, Panaghionu Adrian, Gligore Sofia.

PIERDUT carnet student pe numele Anghel Gabriel, Csipan Cornel, Codin Mihaela, Moroșan Al. Victor, Pacioga Doina, Lupa Mihail, Manea Emil, Tătaru Viorel, Șerban Nicoleta. Se declară nule.

PIERDUT legitimație concurs admitere facultate, sesiunea iulie 1982, pe numele Gherghiceanu I. Elena. O declar nulă. (7957)

PIERDUT legitimație concurs ASE sesiunea iulie 1983, pe numele Toma Ioan. O declar nulă.

PIERDUT legitimație concurs admitere facultate, sesiunea iulie 1983, pe numele Marin Liviu. O declar nulă. (7918)

PIERDUT legitimație concurs admitere facultate, sesiunea iulie 1983, pe numele Mihăilă N. Constantin. O declar nulă. (7912)

PIERDUT legitimație concurs admitere facultate, sesiunea septembrie 1981, pe numele Bușecan Eugen. O declar nulă. (8002)

PIERDUT legitimație concurs admitere facultate sesiunea iulie 1983, pe numele Pădureț Fănică. O declar nulă. (8442)

PIERDUT legitimație concurs admitere facultate sesiunea iulie 1983, pe numele Speteanu Mihaela. O declar nulă (8395)

PIERDUT legitimație concurs admitere facultate sesiunea septembrie 1981, pe numele Predescu Robert. O declar nulă. (8287)

PIERDUT legitimație concurs admitere facultate, sesiunea iulie 1983, pe numele Focșa Fănică. O declar nulă. (7814)

PIERDUT legitimație concurs admitere facultate sesiunea iulie 1984, pe numele Atimariti I. Anca-Diana. O declar nulă.

PIERDUT legitimație concurs admitere facultate sesiunea iulie 1984, pe numele Zamfir Mihai. O declar nulă. (8243)

PIERDUT legitimație concurs admitere facultate, sesiunea septembrie 1982, pe numele Pirjol Răzvan. O declar nulă. (8104)

PIERDUT permis CFR nr. 949355 și legitimație serviciu nr. 797 MTTc, pe numele Adam Petru. Le declar nule. (7899)

PIERDUT chitanță vamală nr. 4473/1984, pe numele Cernea Ion. O declar nulă.

PIERDUT contract închiriere pe numele Dinu Tudor, eliberat de I.A.G.S.C. Il declar nul. (7862)

PIERDUT contract închiriere, pe numele Istrate Lidia, eliberat de ICRAL Giulești. Il declar nul.

PIERDUT parafă medic pe numele dr. Rădulescu Doina Rodica. O declar nulă. (8058)

PIERDUT contract închiriere eliberat de ICRAL Giulești, pe numele Poenaru Eugen. Il declar nul.

PIERDUT ordin transport nr. 415052 și 415163, pe numele Bădița Marin. Le declar nule. (8821)

PIERDUT legitimație cămin pe numele Pardos Nicu. O declar nulă. (8017)

PIERDUT legitimație cămin pe numele Dudu Mădălina. O declar nulă.

PIERDUT certificat calificare (confecționer), pe numele Frățică Viorica. Il declar nul. (8276)

PIERDUT legitimație serviciu și abonament CFR, pe numele Dobre Gheorghiță. Le declar nule.

PIERDUT în taxi, pe traseul Spitalul Fundeni — Parcul Rahova, ochelari în toc aluminiu. Recompensă. Tel. 45.71.30. (9607)

Decese

HILDE soție, Aurica soră, cu aceeași profundă durere, purtîndu-l mereu în inimile noastre, anunțăm comemorarea a 2 ani de la decesul lui **MIHAIL CIORANU,** în ziua de 19 iulie. (8307)

COMEMORAREA de 7 ani de la dispariția dr. **MATEI MIHĂILESCU** se va oficia la 22 iulie, cimitirul Sf Vineri (306)

FAMILIA face cunoscută comemorarea dr. **MIRCEA GEORGE MATEESCU** radiolog, simbătă, 21 iulie. Înaltele sale însușiri de gînd și suflet rămîn mereu prezente pentru cei ce l-au cunoscut și prețuit. (1002)

ÎNDURERAT omagiu, la împlinirea unui an de la decesul scumpei mele soții **AMALIA (MELA) SILER.** Soțul, rudele, prietenii nu o vor uita, Comemorarea, la 19 iulie. (816)

Diverse

OFERIM pensiune completă unui pensionat nefumător. Tel. 10.40.54.

COMBINA MUZICALĂ STEREO

Prezența combinei muzicale stereo vă facilitează audierea muzicii preferate pe discuri, casete sau la radio.

Alegerea combinei muzicale stereo dovedește bunul gust și prețuirea dv. în achiziționarea unui produs modern, de înaltă calitate.

Combina muzicală stereo — una din ultimele realizări ale întreprinderii bucureștene „ELECTRONICA".

Utilizarea tranzistoarelor și circuitelor integrate a permis reunirea într-un produs elegant, compact, cu o greutate redusă, a 3 componente de performanță, stereofonice:
— Radioreceptor MA—MF.
— Casetofon
— Picup

Întreținerea combinei muzicale stereo în perioada de garanție (12 luni de la data cumpărării) este asigurată de fabrica producătoare.

Combina muzicală stereo, în mai multe variante de culori, de vînzare în magazinele și raioanele de specialitate ale comerțului de stat.

Prețul 8.020 lei.

ADUNAREA DELEGAȚIEI OLIMPICE A REPUBLICII SOCIALISTE ROMÂNIA

Marți a avut loc adunarea delegației olimpice a Republicii Socialiste România care va participa la cea de-a XXIII-a ediție a Jocurilor Olimpice de vară de la Los Angeles.

În numele membrilor delegației olimpice, sportivi fruntași au exprimat sentimente de profundă dragoste și recunoștință față de conducerea partidului și statului, personal față de tovarășul Nicolae Ceaușescu pentru minunatele condiții de viață și pregătire, angajîndu-se să nu precupețească nici un efort pentru a reprezenta cu cinste și demnitate sportul românesc la Olimpiadă.

În încheierea adunării a luat cuvîntul tovarășa Lina Ciobanu, membru al Comitetului Politic Executiv, secretar al C.C. al P.C.R.

Într-o atmosferă entuziastă a fost adoptată o telegramă adresată **tovarășului NICOLAE CEAUȘESCU, secretar general al Partidului Comunist Român, președintele Republicii Socialiste România.**

Drum bun și succes la Jocurile Olimpice

● Sportivii români au plecat azi la Los Angeles

Cu puține ore în urmă, aeroportul Otopeni a cunoscut din nou animația specifică zilelor premergătoare marilor competiții sportive. După pregătiri minuțioase efectuate de-a lungul unui ciclu olimpic, după o selecție riguroasă, cei mai buni sportivi ai României se pregăteau să plece spre Los Angeles — gazda celei de-a XXIII-a ediții a Jocurilor Olimpice de vară. Tineri călîți în „bătăliile" marilor competiții sportive — campioni olimpici, mondiali și europeni — sau mai tinerii lor coechipieri de lot, deocamdată doar candidați la laurii olimpici, erau gata să „decoleze". Toți — cum ne asigura și **Ivan Patzaichin**, acest brav sportiv care de aproape 15 ani domină cu autoritate canoea mondială — cu un singur gînd, cu o singură dorință : **să obțină performanțe cît mai înalte, răspunzînd și în acest fel grijii părintești și sprijinului pe care partidul și statul nostru, personal tovarășul Nicolae Ceaușescu, le acordă permanent mișcării sportive ; succese cu care sportivii noștri doresc din suflet să întîmpine cele două mari evenimente din viața patriei : cea de-a 40-a aniversare a revoluției de eliberare socială și națională, antifascistă și antiimperialistă de la 23 August 1944 și Congresul al XIII-lea al partidului.**

Rînd pe rînd, în grupul celor care se îndreaptă spre avion le recunoaștem pe minunatele noastre gimnaste **Ecaterina Szabo** și **Lavinia Agache** (care ne asigură că „salba de medalii a gimnasticii românești va căpăta noi străluciri olimpice..."), pe **Anișoara Stanciu** (săritoarea „anului 2000", cum au numit-o specialiștii după acel fantastic 7,43) și pe **Vali Ionescu** („dublul" ce ne promite „un recital olimpic"), pe **Ivan Patzaichin** și **Toma Simionov** (a căror canoe „va naviga spre o nouă medalie").

Reportajul dimineții

Îi recunoaștem pe **componenții echipei de handbal masculin** (care s-au pregătit doar cu un singur gînd, cum spunea **Nicolae Nedef** : „Să aducem în vitrina cu trofee singura medalie ce ne lipsește — cea de campioni olimpici"), ori pe **componenții lotului de „greco-romane"**, a căror faimă — cum ne asigura **Ștefan Rusu** — „va fi argumentată prin noi și prețioase medalii". Între componenții lotului olimpic, cei doi laureați ai ziarului nostru în anul 1983 : trăgătoarea **Maria Macovei** (care ne spune că „va face totul pentru ca alături de titlul continental cucerit anul trecut să-și înscrie și o performanță olimpică"), și tînărul pugilist **Rudel Obreja** („vă asigur că nu voi precupeți nici un efort pentru a răspunde cu rezultate cît mai bune înaltei cinste de a fi selecționat în lotul olimpic").

Rînd pe rînd, i-am ascultat pe excelenta atletă **Maricica Puică**, pe noul lider al canoei mondiale de simplu **Costică Olaru**, pe judocanul **Mircea Frățică** sau pe halterofilul **Dragomir Cioroslan**. Nu peste multe ore, ei și colegii lor din lotul olimpic își vor relua antrenamentele. Pentru acomodarea cu noul fus orar **(cînd la Los Angeles va fi ora 15, ora de începere, în general, a întrecerilor — la București va fi 1 noaptea)**, pentru efectuarea ultimelor „retușuri" înainte de start. În numele cititorilor ziarului nostru le urăm **drum bun și mult succes la Jocurile Olimpice de vară**, care se vor desfășura între 28 iulie și 12 august la Los Angeles.

Marian GHIOLDUȘ

Meridiane olimpice

● Mărșăluitorii **mexicani Ernesto Canto, Marcelino Colin** și **Arturo Bravo**, creditați cu bune șanse la J.O., își desăvîrșesc pregătirile antrenîndu-se la o altitudine de 3500 m în Bolivia.

● Maratoniștii **canadieni** au susținut un concurs de selecție la Ottawa. La bărbați primul s-a clasat **David Edge** cu 2h14:19, iar la femei — **Sylvia Rueger**, cu 2h30:37.

● Una din marile speranțe olimpice ale **marocanilor** la probele de semifond, **Said Aouita** (clasat și la C.M. de la Helsinki pe locul 3) a concurat recent la campionatele de atletism ale Africii, desfășurate la Rabat, cîștigînd proba de 1500 m cu 3:33.18. De notat și performanța nigerianului **Paul Enodi**, 7,90 m la lungime.

● **Elveția** a anunțat că sportivii ei vor participa la Los Angeles la 16 din disciplinele înscrise în program.

NOTE ● ȘTIRI ● NOTE ● ȘTIRI

DE AZI, CAMPIONATELE EUROPENE DE TENIS DE MASĂ (JUNIORI ȘI CADEȚI). Începînd de azi pînă la 25 iulie, la Linz (Austria) se vor desfășura campionatele europene de tenis de masă rezervate juniorilor și cadeților. Între participanți se vor număra și tinerii noștri reprezentanți (printre cei selecționați — bucureștenii **Otilia Bădescu, Anca Cheler** și **Romulus Revis**), prezenți la startul tuturor probelor (pe echipe, la simplu, dublu și mixt). Reamintim că la ediția precedentă titlul de campioană continentală la cadete a revenit Otiliei Bădescu, aceeași jucătoare cucerind (alături de Anca Cheler) și medaliile de bronz în proba pe echipe și la dublu.

CICLIȘTII ÎN ÎNTRECERI. În perioada care urmează, pe velodrom, ori pe șosea, se vor derula noi întreceri cicliste. Astfel, **astăzi**, la „Dinamo" juniorii își vor disputa întîietatea în **„Cupa STIROM"**, tot pe velodromul din sos. Ștefan cel Mare urmînd să se desfășoare (pe **21 iulie**) **„Cupa Școlarul"**. Pe **22 iulie**, pe șoseaua Oltenitei se va desfășura concursul de fond dotat cu **„Cupa a 40-a aniversare"** la seniori (80 km) și juniori (50 km), iar la **25 iulie** pe velodromul Dinamo se va desfășura **„Cupa Steaua"**.

JUNIORII DE LA PROGRESUL — PE PRIMUL LOC. O reușită competiție rezervată celor mai bune formații bucureștene de juniori (au participat 12 echipe) s-a încheiat cu victoria detașată a tinerilor fotbaliști de la Progresul. Echipa antrenorului Adrian Rusu a cîștigat toate cele 11 jocuri susținute, între învinse numărîndu-se formațiile similare de la Dinamo, Steaua, Sportul studențesc etc.

INVITAȚIE PENTRU IUBITORII JOCULUI CU BALONUL OVAL. Pe toată perioada vacanței de vară, **clubul sportiv școlar Steaua organizează (marțea, miercurea, joia și vinerea** între orele 9—12) **acțiuni de selecție la rugbi.** Se pot prezenta copii născuți între anii 1967—1973.

O sugestie pe adresa Federației de box

În a doua decadă a lunii august, Federația de box intenționează să organizeze o reeditare a „Turneului celor 4", de astă-dată numai cu participarea pugiliștilor bucureșteni. Salutînd această inițiativă, ne permitem să avansăm o sugestie. Considerăm că respectiva competiție ar atrage în jurul „careului magic" mult mai mulți spectatori dacă s-ar derula în incinta arenei centrale de tenis de la Progresul (unde condițiile de organizare sînt excelente, și care, dincolo de avantajul desfășurării în aer liber, este mai la îndemîna pasionaților „scrimei pugilistice") și nu pe platoul patinoarului „23 August", cum s-a stabilit inițial. Sperăm ca această sugestie (...sugerată, de fapt, de mai mulți iubitori ai boxului care ne-au sunat la redacție) să-și găsească ecoul cuvenit...

G. MARIAN

Din informația noastră

LA I.A.P.L. ALUNIȘ Preocupări pentru ridicarea calității serviciilor

După ce cu puțin timp în urmă, la parterul noului bloc din calea Șerban Vodă, colț cu str. Cutitul de Argint, s-a deschis **o unitate profilată pe desfacerea de minuturi**, iar în Piața Berceni-Sud un **expres cu autoservire**, iată că, zilele trecute, — așa cum am mai relatat — a intrat în circuitul funcțional **restaurantul „Parcul Tineretului"**, situat în Piața Șincai. O unitate cu circa 400 de locuri, din care 200 pe terasa de vară, una dintre cele mai frumoase din sectorul 4. Un local unde își desfășoară activitatea 34 de lucrători ce și-au propus să îl situeze în rîndul unităților unde clienții să revină cu plăcere.

Discuția pe care am purtat-o cu tovarășul **Lică Antohi**, directorul I.A.P.L. Alunis nu s-a rezumat însă la aceste ultime premiere. Am aflat astfel că un obiectiv principal al planului de activitate pentru prima jumătate a anului l-a constituit asigurarea unor condiții optime în vederea ridicării calității serviciilor în întreaga rețea. Așa se face că, la restaurantul „Budapesta", local reprezentativ al întreprinderii, s-au efectuat o serie de amenajări interioare, au fost completate mobilierul și celelalte dotări, iar la **„Sebeș"** s-au înlocuit o bună parte dintre obiectele de inventar. Restaurantele **„Berceni"** și **„Alunis"** și-au amenajat și ele, cu forțe proprii, terase de vară, sporindu-și astfel capacitatea de servire. Există în sectorul 4 și două frumoase locuri de agrement : **strandul „Livada cu nuci"** și **Orășelul copiilor**, vizitate zilnic de numeroși cetățeni. În ambele s-a extins rețeaua de chioșcuri și puncte volante care oferă nu doar dulciuri și băuturi răcoritoare, ci și diverse aperitive s.a. S-au extins, totodată, numărul punctelor comerțului stradal, precum și cel al bufetelor de incintă. Preocupările pentru organizarea și extinderea rețelei, de ridicare a nivelului calității serviciilor au fost asociate, a precizat la rîndul său tovarășul **Radu Biris**, director comercial, cu cele referitoare la asigurarea materiilor prime, la îmbogățirea și diversificarea gamei de preparate culinare. Există în cadrul întreprinderii multe unități, precum restaurantele **„Prieteniei"**, **„Bumbești"**, **„Sebeș"**, **„Giurgiului"** fără să le mai amintim pe cele foarte bine cunoscute, ca **„Budapesta"**, **„Alunis"**, **„Berceni"**, unde ponderea desfacerilor o dețin preparatele culinare din producția proprie. Gospodina „Splai" a devenit și ea una dintre unitățile cu renume, tocmai pentru că aici se pregătesc în permanență diverse preparate și semipreparate pe bază de pește, carne de pasăre, paste făinoase, ouă, legume etc. Toate acestea s-au reflectat în indicatorii economico-financiari ai întreprinderii. Pe trimestrul II al anului bunăoară, **planul de desfacere s-a realizat în proporție de 103 la sută ; producția culinară a fost depășită cu 21 la sută, cea proprie cu 19,4 procente**, iar a rețelei **„Gospodina"** cu 4,1 la sută.

Sîntem încă în plină vară, dar gospodarii de aici se gîndesc de pe acum la lunile de toamnă-iarnă. Vor începe în curînd să pregătească unele semiconserve din legume. S-au stabilit bune relații de colaborare cu unii furnizori de conserve, precum și de diverse legume de toamnă. Întregul colectiv al întreprinderii este hotărît să muncească astfel încît la sfîrșitul anului să poată raporta nu doar îndeplinirea, ci și depășirea tuturor sarcinilor ce le-au revenit.

R. GROAPĂ

Feroviară

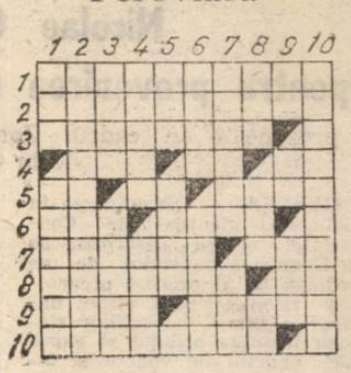

● ORIZONTAL : 1) Baza căii ferate. 2) Sursă pentru iluminatul compartimentelor. 3) Beneficiază de transportul cu trenul (pl.). 4) Cu frecvență slabă — La intrarea în Eforie ! — Ultimele din tren ! 5) Intrăm în stație ! — Acar fără... macaz ! — Înștiințare pentru călătorii din gară. 6) Servea odinioară la vagonul restaurant — Prefix agricol. 7) Ora prînzului — Locomotiva 832 ! 8) Transportă cărbunii (pl.) — 13 feroviari ! 9) Sloi de gheață — Rapid. 10) Ruta trenului.

VERTICAL : 1) La biliard — Punctele de oprire ale trenurilor. 2) Distanța dintre sine. 3) A deplasa pe sine — Paralele tematice. 4) Stațiune deservită de gara Slobozia — Oraș principal al R.P.D. Yemen. 5) Schimb în tunel — Radiații. 6) Plantă decorativă — Lucrător la gară (pop.). 7) Tren de marfă — Diminutiv feminin. 8) S-au încurcat țițele ! — Bune pentru parcurs — Tender final ! 9) Vagonul 54 ! — Dinsii — Inițiale tematice. 10) A duce cu trenul.

PAUL BĂGNEANU

Dezlegarea careului apărut în ziarul de luni, 16 iulie

Orizontal : 1) MARMARA — PA. 2) EROINA — SIS. 3) DAMASCHINA. 4) IBA — ANIN. 5) TA — ARA. 6) ALBENIZ. 7) RAZ — EDI — AI. 8) ALAMA — CARO. 9) NUNI — LIBIA. 10) ANATOLIA.

Memento

„COLLEGIUM ARTIS" (piese vocale și instrumentale de T. Ciortea) — **Muzeul de Artă al Republicii**, ora 18.

POVEȘTE DIN HOLLYWOOD — **Teatrul Național**, sala Mică (14.71.71), ora 19.30.

ANECDOTE PROVINCIALE — prezintă Teatrul „Lucia Sturdza Bulandra" la **Complexul sportiv studențesc „Lacul Tei"**, ora 20.30.

AUGUST ELIBERATOR (spectacol de sunet și lumină) — prezintă Teatrul Mic la **Rotonda** scriitorilor din Cișmigiu, ora 21.

SENTIMENTE ȘI NAFTALINĂ — Teatrul **„Nottara"**, sala Studio (59.60.70), ora 19.

ARTA CONVERSAȚIEI — Teatrul **Giulești**, sala Majestic (14.72.34), ora 19.30.

TURNUL DE FILDEȘ — **Teatrul de Comedie** (16.64.60), ora 19.30.

SPECTACOL DE DIVERTISMENT ȘI FILM — **Teatrul „C. Tănase"**, **Grădina Cărăbuș** (str. Batiște nr. 14), ora 20.30.

TRUBADURI ȘI PURIM-ȘPILERI — **Teatrul Evreiesc** (20.39.70), ora 18.30.

BUCUROȘI DE OASPEȚI — **Ansamblul artistic „Rapsodia Română"** (13.13.00), ora 16.30.

SALTIMBANCII — **9, 11, 13 ; SINGURĂTATEA FLORILOR — 15, 17, 19 — Doina** (16.35.38).

PE MALUL STÎNG AL DUNĂRII ALBASTRE — **Timpuri Noi** (15.61.10) — **9, 11.15, 13.30, 15.45, 18, 20.**

ȘAPTE BĂIEȚI ȘI O STRENGĂRIȚĂ — **Central** (14.12.24) — **9, 11.15, 13.30, 15.45, 18, 20.**

VREAU SĂ ȘTIU DE CE AM ARIPI — **Buzești** (50.43.58) — **15, 17, 19**

BRIGADA DIVERSE ÎN ALERTĂ — **Union** (13.49.04) — **9.30, 11.30, 13.30, 15.45, 18, 20.**

CAPCANA MERCENARILOR — **Lira** (31.71.71) — **15.30, 17.30, 19.30.**

SECRETUL LUI BACCHUS — **Drumul Sării** (31.28.13) — **15.30, 17.30, 19.30.**

AVENTURI LA MAREA NEAGRĂ — **Ferentari** (80.49.85) — **15.30, 18.30.**

B. D. LA MUNTE ȘI LA MARE — **Cotroceni** (49.48.48) — **15, 17.15, 19.30.**

HAIDUCII LUI ȘAPTECAI — **Pacea** (60.30.85) — **15.30, 17.30, 19.30.**

CA-N FILME — **Volga** (79.71.26) — **9, 11.15, 13.30, 15.45, 18, 20 ; Cultural** (83.50.13) — **9, 11.15, 13.30, 15.45, 18, 20.**

SCOPUL ȘI MIJLOACELE — **Viitorul** (10.67.40) — **15.30, 17.30, 19.30.**

RUNDA 6 — **Flacăra** (20.33.40) — **15, 17, 19.**

ÎNTOARCEREA VLĂȘINILOR — **Progresul** (23.94.10) — **16, 18, 20.**

CĂLĂREȚII DE DIMINEAȚĂ — **Patria** (11.86.25) — **9, 11.45, 14.30, 17.15, 20.**

LOVITURA FULGERĂTOARE — **Victoria** (16.28.79) — **9, 11.15, 13.30, 15.45, 18, 20.**

MARTORUL ȘTIE MAI MULT — **Sala Mică a Palatului** (15.73.72) — **17.15, 20.**

TITANIC VALS — **Studio** (59.53.15) — **10, 12.15, 15, 17, 19.**

LOCOTENENT CRISTINA — **Grivița** (17.08.58) — **9, 11.15, 13.30, 15.45, 18, 20 ; Arta** (21.31.86) — **9, 11, 13, 15, 17.15, 19.30.**

LEGENDA — **Popular** (35.15.17) — **15, 17.15, 19.30.**

ACEEAȘI DRAGOSTE — **Munca** (21.50.97) — **15, 17.15, 19.30.**

MARFĂ FURATĂ — **Scala** (11.03.72) — **9, 11.15, 13.30, 15.45, 18, 20 ; Festival** (15.63.84) — **9, 11.15, 13.30, 15.45, 18, 20.**

ROCKY II — **Favorit** (45.31.70) — **9, 11.15, 13.30, 15.45, 18, 20.15.**

COLINA — **Capitol** (16.29.17) — **9, 11.15, 13.30, 15.45, 18, 20.15.**

MADAME SANS-GÊNE — **Luceafărul** (15.87.67) — **9, 10.45, 12.30, 14.15, 16, 18, 20**

SALUTĂRI CORDIALE DE PE TERRA — **Lumina** (15.61.10) — **9, 11.15, 13.30, 15.45, 18, 20.**

OMUL ȘI FIARA — **București** (15.61.54) — **9, 12.15, 16, 19.15 ; Gloria** (47.46.75) — **9, 12, 16, 19 ; Modern** (23.71.01) — **9, 12, 16, 19.**

COBRA SE ÎNTOARCE — **Feroviar** (50.51.40) — **9, 11.15, 13.30, 15.45, 18, 20.**

CINEVA CA TINE — **Excelsior** (65.49.45) — **9, 11.15, 13.30, 15.45, 18, 20.**

YANKEII — **Giulești** (17.55.46) — **9, 12, 16, 19 ; Aurora** (35.04.66) — **9, 12, 16, 19 ; Tomis** (21.49.46) — **9, 12, 16, 19.**

LEGENDA CĂLĂREȚULUI SINGURATIC — **Miorița** (14.27.14) — **9, 11.15, 13.30, 15.45, 18, 20 ; Floreasca** (33.29.71) — **9, 11, 13, 15.30, 17.45, 20 ; Cosmos** (27.54.95) — **9.30, 11.30, 13.30, 15.30, 17.30, 19.30.**

GRĂDINI

LOCOTENENT CRISTINA — **Arta** (21.31.86) — 20.45.

COLINA — **Capitol** (16.29.17) — 21.

COBRA SE ÎNTOARCE — **Feroviar** (50.51.40) — 21.

IMI SARE ȚANDĂRA — **Lira** (31.71.71) — 21.

POLIȚIST SAU DELINCVENT — **Luceafărul** (15.87.67) — 21.

CUSCRII — **Modern** (23.71.01) — 21.

PAR ȘI IMPAR — **Parc Hotel** (17.08.58) — 21

YANKEII — **Tomis** (21.49.46) — 21

VIZITĂ LA DOMICILIU — **Gloria** (47.46.75) — 21.

INFORMAȚIA BUCUREȘTIULUI

ROMÂNIA DE AZI ÎN LUME: Înalt prestigiu pentru țară, pentru strălucitul ei conducător

1944-1984

Dialogul la nivel înalt — rol determinant în dezvoltarea relațiilor externe ale României

„Țara noastră și-a amplificat, mai mult ca oricînd, colaborarea cu alte state, are prieteni pe toate meridianele, se bucură de un binemeritat prestigiu pe arena mondială, politica sa fiind apreciată și respectată ca o contribuție de seamă la cauza independenței popoarelor, a destinderii și păcii în lume".

NICOLAE CEAUȘESCU

Împlinirea celui de al patrulea deceniu de la victoria revoluției de eliberare socială și națională, antifascistă și antiimperialistă din August 1944, care a pus temelie trainică transformării structurale a înfățișării pămîntului românesc, realizării idealurilor și gîndurilor înaripate ale poporului nostru, este și prilejul de evocare a marelui prestigiu întrunit de România socialistă în lumea de azi, prestigiu generat de vocația sa pașnică, creatoare, de marile izbînzi ale dezvoltării sale generale, de politica sa externă, clădită pe principialitate și consecvență.

Rezonanța politicii externe românești, audiența ei la scară mondială, indisolubil legate de numele președintelui NICOLAE CEAUȘESCU, eminentă personalitate a contemporaneității, militant devotat celor mai nobile idealuri ale oamenilor, provin din recunoașterea largă a valențelor ei, a meritelor în depistarea esenței fenomenelor de pe glob, în sesizarea direcțiilor lor vitale și, mai mult decît atît, în adoptarea unor poziții clare, active, în consens cu aspirațiile înaintate ale umanității.

România socialistă a desfășurat și desfășoară o politică consecventă de dezvoltare a relațiilor de prietenie și colaborare cu țările socialiste, cu statele în curs de dezvoltare și nealiniate, de intensificare a conlucrării cu toate țările lumii, fără deosebire de orînduire socială. În mod deosebit, **în anii care au trecut de la Congresul al IX-lea al partidului**, țara noastră a promovat și promovează contacte permanente cu șefi de stat și de guvern, cu numeroase personalități ale vieții internaționale contemporane. **Dialogul internațional reprezintă o componentă majoră a politicii de pace și colaborare internațională a României**, avînd un rol determinant în dezvoltarea relațiilor externe ale țării. Întîlnirile și convorbirile politico-diplomatice, abordarea deschisă, examinarea aprofundată a problemelor complexe cu care se confruntă lumea contemporană au caracterizat și caracterizează dialogul pe care îl întreține România cu celelalte state ale lumii. În cursul contactelor avute cu șefi de stat și de guvern, cu remarcabile personalități ale lumii contemporane, președintele țării noastre a atras atenția asupra problemelor complexe ale vieții internaționale, asupra pericolelor care planează asupra omenirii, ca urmare a intensificării cursei aberante a înarmărilor, și în primul rînd a înarmărilor nucleare, relevînd necesitatea imperioasă a unor măsuri hotărîte în direcția opririi acestui curs periculos și trecerii la dezarmare, în primul rînd la dezarmare nucleară, la eliminarea rachetelor cu rază medie de acțiune din Europa și a tuturor armelor nucleare, pentru asigurarea unei păci trainice pe planeta noastră.

Dialogul la nivel înalt a avut și are un rol hotărîtor în dezvoltarea și amplificarea relațiilor externe ale României. Urmare directă a viziunii largi și principiale ce caracterizează gîndirea președintelui Nicolae Ceaușescu, dialogul are în vedere atît permanenta îmbunătățire și consolidare a acestor raporturi, cît și stimularea funcționării sale la un nivel calitativ superior în marile dezbateri din forurile internaționale. În plan bilateral, dialogul, purtat în respectul deplin al concepției țării noastre, a președintelui ei, **despre** principiile ce trebuie să caracterizeze orice tratative, orice schimb de opinii, explică amplitudinea legăturilor diplomatice, ca și a celor economice ale României, substanța lor bogată, exemplul pe care calitatea acestor relații îl oferă întregii lumi.

În cadrul acestui dialog s-au abordat problemele extinderii și adîncirii continue a relațiilor de prietenie și colaborare multilaterală cu toate statele socialiste, s-au căutat și se caută soluții adecvate pentru rezolvarea problemelor complexe ale activității de construcție socialistă, s-au adus contribuții importante la întărirea solidarității internaționale a acestor țări. În anii care au trecut de la Congresul al IX-lea al partidului au avut loc **numeroase vizite și întîlniri pe linie de partid și de stat, care au contribuit la dezvoltarea conlucrării multilaterale a României cu toate statele socialiste.** Președintele țării noastre a avut, în același timp, **numeroase contacte cu șefi de stat și de guvern din țările în curs de dezvoltare**, cu care prilej au fost abordate probleme de cea mai mare importanță pentru restructurarea relațiilor internaționale contemporane, lichidarea subdezvoltării și făurirea unei noi ordini economice internaționale. În cursul dialogului la nivel înalt s-au realizat importante acorduri cu celelalte țări în curs de dezvoltare privind colaborarea pe plan politic, economic, cultural și tehnico-științific, s-a ajuns la înțelegeri care au contribuit și contribuie la amplificarea relațiilor României cu țările în curs de dezvoltare în contextul politicii noastre generale, de afirmare liberă, independentă și prosperă a fiecărui popor. Totodată, au avut loc **numeroase contacte la nivel înalt cu țări cu orînduiri sociale diferite, în spiritul coexistenței pașnice**; s-a statornicit un cadru adecvat pentru extinderea raporturilor economice, tehnico-științifice și culturale cu țările capitaliste dezvoltate, cu toate statele lumii, fără deosebire de orînduire socială. În acest spirit, s-au dezvoltat contactele României cu țările membre ale Pieței comune, s-a amplificat colaborarea cu țările nealiniate și neutre din Europa, s-au dezvoltat relațiile țării noastre cu statele din America de Nord și America Centrală.

Dialogul internațional, așa cum îl concep România, președintele Nicolae Ceaușescu, se circumscrie **cerințelor diplomației deschise.** Larga disponibilitate a țării noastre spre un asemenea dialog exprimă concepția proprie unui stat pentru care conlucrarea internațională, nestingherită și eficientă nu poate fi realizată decît pe baza statornicirii ferme, între toate statele, a unor raporturi democratice, exprimă concepția proprie unui șef de stat care vede în perfecționarea practicilor democrației un pivot al dezvoltării internaționale, un factor decisiv al edificării și consolidării unei ordini politice și economice noi.

În viziunea României, contactele la nivel înalt, **dialogul dintre șefii de stat și de guvern contribuie, totodată, la căutarea și găsirea unor soluții adecvate marilor și complexelor probleme ale omenirii,** la eliminarea focarelor de confruntare și conflict, la reglementarea prin mijloace pașnice, în interesul popoarelor respective, a tuturor problemelor litigioase, ceea ce are o mare importanță pentru menținerea și consolidarea păcii în lume, pentru dezvoltarea cooperării pașnice între toate națiunile.

Întreaga activitate internațională pe care o desfășoară România și președintele Nicolae Ceaușescu, menținerea unui dialog activ cu celelalte state ale lumii corespund pe deplin atît intereselor progresului economic și social multilateral al poporului nostru, cît și propășirii celorlalte popoare, cauzei generale a progresului și păcii în întreaga lume.

Prof. univ. dr. **DUMITRU MAZILU**

Acțiunile și propunerile președintelui Nicolae Ceaușescu pentru prevenirea unui război nuclear

prezentate în cadrul Conferinței pentru dezarmare de la Geneva

GENEVA. — Examinarea în ședințele plenare ale Conferinței pentru dezarmare de la Geneva a punctului de pe ordinea de zi privind prevenirea riscului unui război nuclear a oferit delegațiilor statelor membre prilejul să expună punctul de vedere al țărilor lor pe această temă majoră a vieții internaționale actuale.

Delegația română, intervenind în dezbateri, în spiritul mandatului încredințat de Comitetul Politic Executiv al C.C. al P.C.R., a prezentat amplu ideile și inițiativele de pace ale tovarășului Nicolae Ceaușescu, acțiunile și propunerile concrete pe care președintele României le-a formulat în repetate rînduri pentru oprirea cursei înarmărilor, în special nucleare, în scopul salvării umanității de la o catastrofă nucleară.

Delegația română a făcut un nou apel la membrii Conferinței de la Geneva pentru dinamizarea și concretizarea negocierilor, reamintind responsabilitatea acestui organism nu numai în fața Adunării Generale a Națiunilor Unite, ci și a opiniei publice mondiale, a popoarelor lumii.

Concepția președintelui României privind problemele păcii și securității internaționale în etapa actuală

prezentată la Conferința Pugwash

STOCKHOLM. — În localitatea suedeză Biorkliden s-au desfășurat lucrările celei de-a 34-a conferințe Pugwash, care a reunit oameni de știință din întreaga lume.

În cadrul dezbaterilor, delegația română a prezentat concepția partidului și statului nostru, a tovarășului Nicolae Ceaușescu privind problemele păcii și securității internaționale în etapa actuală, necesitatea opririi cursei înarmărilor, a trecerii la dezarmare, și în primul rînd la dezarmarea nucleară, a unor măsuri de întărire a încrederii și a colaborării între state, a creării unor zone denuclearizate în Europa, necesitatea instaurării unei noi ordini economice, a lichidării subdezvoltării.

A fost prezentată, de asemenea, activitatea Comitetului național român „Oamenii de știință și pacea", al cărui președinte este academician doctor inginer Elena Ceaușescu și sub egida căruia își desfășoară acțiunile grupul național român Pugwash. S-a arătat că acest comitet face cunoscută pe toate meridianele globului voința de pace a oamenilor de știință din țara noastră, a întregului nostru popor și militează pentru ca toate cuceririle științei și tehnicii să fie puse în slujba păcii, progresului, civilizației, a bunăstării omului.

INFORMAȚIA PE TOT GLOBUL

INTR-O DECLARAȚIE făcută la Santiago de Chile, Enrique Silva Cimma, președintele Alianței Democratice, mișcare de opoziție chiliană ce reunește democrat-creștini, social-democrați, socialiști și radicali, a anunțat că în curînd va convoca o nouă zi de protest național pentru a cere revenirea țării la democrație și o viață politică parlamentară.

LA SAN JOSE se va desfășura, începînd de joi, o reuniune extraordinară a Parlamentului latino-american consacrată examinării problemei împovărătoarei datorii externe globale a țărilor continentului, de aproximativ 350 miliarde de dolari — informează agenția costaricană de știri S.C.N.

Participanții, reprezentanți ai forurilor legislative dintr-o serie de state din America Latină, vor analiza modalitățile de acțiune în vederea depășirii dificultăților financiare cu care se confruntă țările respective.

Vizita primului ministru al Guvernului Republicii Socialiste România, tovarășul Constantin Dăscălescu, în Egipt

Primire la președintele Mohamed Hosni Mubarak

CAIRO. — Președintele Republicii Arabe Egipt, Mohamed Hosni Mubarak, l-a primit marți pe primul ministru al Guvernului Republicii Socialiste România, tovarășul Constantin Dăscălescu, care face o vizită oficială de prietenie în Egipt, la invitația guvernului acestei țări.

Din partea tovarășului Nicolae Ceaușescu și a tovarășei Elena Ceaușescu au fost transmise președintelui Republicii Arabe Egipt, Mohamed Hosni Mubarak, și doamnei Suzanne Mubarak, un salut cordial, împreună cu cele mai bune urări de sănătate și fericire, de pace, progres și prosperitate poporului egiptean prieten.

Mulțumind călduros pentru mesajul primit, președintele Egiptului a rugat să fie transmise tovarășului Nicolae Ceaușescu și tovarășei Elena Ceaușescu, din partea sa și a doamnei Mubarak, un cordial salut de prietenie, precum și cele mai bune urări de sănătate, fericire personală și succes, de progres și prosperitate poporului român.

În cursul convorbirii au fost evocate cu deosebită satisfacție relațiile de strînsă prietenie dintre președintele Nicolae Ceaușescu și președintele Mohamed Hosni Mubarak, raporturile de largă conlucrare statornicite între România și Egipt, ca urmare a înțelegerilor convenite și a documentelor semnate la cel mai înalt nivel.

Primul ministru român a subliniat că președintele Nicolae Ceaușescu acordă o importanță deosebită aprofundării și amplificării acestor relații, modului în care sînt îndeplinite înțelegerile convenite în urma dialogului la cel mai înalt nivel.

În cadrul convorbirii s-a afirmat dorința inițierii grabnice a unor măsuri care să asigure sporirea volumului total al schimburilor comerciale, accelerarea lucrărilor la obiectivele de cooperare aflate în curs de execuție, identificarea și angajarea de noi acțiuni de cooperare industrială, în domenii de interes comun.

S-a procedat, de asemenea, la un schimb de păreri asupra unor probleme actuale ale vieții internaționale.

Întîlnirea s-a desfășurat într-o atmosferă cordială, de stimă și deplină înțelegere reciprocă.

Miting de prietenie dintre tineretul din Republica Socialistă România și tineretul din Republica Populară Democrată Coreeană

Cu prilejul vizitei pe care delegația Uniunii Tineretului Muncitoresc Socialist din R. P. D. Coreeană o întreprinde în țara noastră, marți a avut loc, în Capitală, un miting de prietenie dintre tineretul din Republica Socialistă România și tineretul din Republica Populară Democrată Coreeană.

La miting au luat cuvîntul tovarășul Nicu Ceaușescu, prim-secretar al Comitetului Central al Uniunii Tineretului Comunist, și tovarășul Ri Yong Su, președintele Comitetului Central al Uniunii Tineretului Muncitoresc Socialist din R. P. D. Coreeană.

La manifestare a fost prezent Mun Ben Sam, însărcinat cu afaceri ad-interim al R. P. D. Coreene la București.

Conferință de presă

Cu ocazia celei de-a 40-a aniversări a Zilei Renașterii Poloniei, la ambasada din București a acestei țări a avut loc, marți, o conferință de presă.

Ambasadorul Boguslaw Stahura a relevat, cu acest prilej, însemnătatea deosebită a actului istoric de acum patru decenii, care a marcat începutul construirii societății socialiste în Polonia.

Redacția și administrația, cod 70711 — str. Brezoianu nr. 23—25 sector 1 of P.T.T.R. I Centrala telefonică 37 27 77, Secția scrisori și biroul juridic : 37 27 73. Publicitatea cod 70709 — str 13 Decembrie 24, sector 1, of. P.T.T.R. 1, telefon 14 15 16. Abonamente se fac la toate oficiile poștale și difuzorii din întreprinderi și instituții. Cititorii din străinătate se pot abona prin „ROMPRESFILATELIA" — Sectorul export-import -presă P.O. Box 12-201, telex 10376 prsfir București, calea Griviței nr. 64—66 1 2 3 4

19 ani de la Congresul al IX-lea al partidului, epocă de glorie a istoriei românești

EPOCA NICOLAE CEAUŞESCU

PROLETARI DIN TOATE ŢĂRILE, UNIŢI-VĂ!

INFORMAŢIA Bucureştiului

ZIAR AL COMITETULUI MUNICIPAL BUCUREŞTI AL P.C.R. ŞI AL CONSILIULUI POPULAR AL MUNICIPIULUI BUCUREŞTI

ANUL XXXI – Nr. 9569 8 PAGINI – 50 BANI Joi 19 iulie 1984

„Congresul al IX-lea a marcat trecerea la o etapă nouă de dezvoltare a societăţii socialiste româneşti, de consolidare a cuceririlor socialiste şi apoi de făurire a societăţii socialiste multilateral dezvoltate. În anii care au trecut de la Congresul al IX-lea, prin munca plină de abnegaţie a întregului nostru popor, am obţinut rezultate minunate în dezvoltarea forţelor de producţie, în perfecţionarea relaţiilor sociale, în creşterea avuţiei naţionale, a nivelului de trai material şi spiritual al poporului".

NICOLAE CEAUŞESCU

ANII CELOR MAI MĂREŢE ÎNFĂPTUIRI ÎN COLUMNA MILENARĂ A PATRIEI

În anul celei de-a 40-a aniversări a revoluţiei de eliberare socială şi naţională, antifascistă şi antiimperialistă, în anul celui de-al XIII-lea Congres al partidului, în climatul de viu şi puternic avînt revoluţionar, patriotic, propriu momentelor de pisc ale istoriei noastre, sărbătorirea împlinirii a nouăsprezece ani de la Congresul al IX-lea al P.C.R. capătă semnificaţiile unice şi ireversibile ale unui eveniment hotărîtor pentru înseşi destinele poporului român. Hotărîtor pentru prezentul, dar şi pentru viitorul patriei. Hotărîtor pentru mersul istoriei româneşti, pe care a ridicat-o la înălţimi încă neatinse.

Congresul al IX-lea rămîne dăltuit de-a pururi în conştiinţa naţională drept Congresul care a declanşat şi a unit energiile creatoare ale naţiunii. Care a dinamizat toate laturile vieţii materiale şi spirituale, toate structurile societăţii noastre socialiste, potenţînd resursele proprii, dar şi inteligenţa proprie, capacitatea proprie ale tuturor fiilor României.

Congresul al IX-lea a deschis o epocă. O epocă de istorie şi pentru istorie. Epocă numită de întreaga naţiune — cu adîncă vibraţie de cuget — **EPOCA NICOLAE CEAUŞESCU.** Epoca celor mai rodnice înfăptuiri din îndelungata şi eroica existenţă a

(Continuare în pag. a IV-a)

Desen de ADRIAN BRAGOVIMESCU

Cu CEAUŞESCU, biruitori, spre ţel

Congresul IX, treaptă
spre-mplinire,
Prin Ceauşescu biruie spre ţel ;
Nouăsprezece ani de dăruire
Ne-au strîns, uniţi, alăturea
de El.

E epoca de aur care poartă
Numele său simbol în viitor,
Cînd liber un popor, stăpîn
pe soartă,
Inalţă în istorie – un tricolor.

Intreagă naţiunea muncitoare
Creează viaţa noii Românii ;
Albastre căi din Dunăre
la Mare,
Oraşe-n zări, recolte în cîmpii.

Al XIII-lea Congres ne va fi
rază ;
Vom realege, unanim, lucid,
Bărbatul ce spre viitor cutează
In fruntea comunistului partid!

RUSALIN MUREŞANU

Liberi şi demni, ne construim viitorul comunist

— în pag. a II-a —

Preşedintele NICOLAE CEAUŞESCU, strălucit arhitect al păcii, al unei lumi mai bune şi mai drepte

— în pag. a VIII-a —

ANI DE LA CONGRESUL AL IX-LEA AL P.C.R.

Uniți în cuget și în faptă, sub românescul tricolor, urmăm, cu inima fierbinte, al nostru brav conducător

Cînd spunem Ceaușescu...

Au trecut 19 veri fierbinți de la acea vară fierbinte a Congresului al IX-lea care a deschis un făgaș nou istoriei țării și un nou destin poporului nostru. Au trecut 19 veri fierbinți reunite astăzi, pe fila existenței contemporane a României socialiste și în conștiința noastră, a tuturor, sub același nume : **Epoca NICOLAE CEAUȘESCU**. Au trecut 19 ani, de cînd strălucitul ctitor de țară nouă, genialul strateg al edificării societății socialiste multilateral dezvoltate, al înaintării țării spre comunism, personalitate politică marcantă a mișcării comuniste și muncitorești internaționale, militantul neobosit pentru făurirea unei lumi a păcii, înțelegerii și cooperării se identifică azi, prin tot ceea ce gîndește și făptuiește spre binele și fericirea patriei, a poporului, cu însuși simbolul vibrant al eroicei epopei a muncii, a luptei pentru propășirea noastră pe trepte tot mai înalte de progres și civilizație. Astăzi, cînd spunem Ceaușescu ne reprezentăm pregnant ideea științifică novatoare și stăruința de a da acestei idei tiparul activității sociale concrete, integrată organic și viu în tradițiile noastre istorice și în evoluția lor modernă, ne reprezentăm vigoarea energiilor creatoare, indisolubil unite în jurul partidului, al secretarului său general, ne reprezentăm sensurile tuturor prefacerilor fără precedent din structurile economico-sociale și politice ale țării. Ne gîndim la amplificarea rolului partidului de forță conducătoare, de centru vital al întregii societăți, la faptul că la chemările sale înflăcărate, am înscris țara într-o biruitoare competiție cu timpul. Cînd spunem Ceaușescu ne înfățișăm limpede etapele istorice pe care le-am străbătut în acești 19 ani, înlăturînd marile decalaje economice moștenite din trecut, ne înfățișăm făurirea unei economii avansate, capabilă să rezolve cu forțe proprii problemele fundamentale ale dezvoltării țării, ne înfățișăm propria noastră transformare ca oameni cu o conștiință înaintată, beneficiind de drepturile și libertățile unui sistem democratic unic în felul său. Cînd spunem Ceaușescu înțelegem înseși garanțiile mersului ferm înainte, ale pasului cutezător, al nostru și al țării, printr-un timp eroic. Cînd spunem Ceaușescu spunem demnitate, independență și libertate, unitate, deplină afirmare a patriei în lume, spunem tot ceea ce adînca noastră recunoștință leagă, într-un singur năvalnic șuvoi de gînduri și sentimente profunde – conștiința a ceea ce datorăm acestor 19 ani de o amploare a înfăptuirilor fără precedent în întreaga noastră istorie, certitudinea că avînd mereu în fruntea noastră un asemenea conducător, urmîndu-i neabătut îndemnurile înflăcărate, materializînd în practica vieții obiectivele și sarcinile înțelepte pe care ni le trasează, drumul nostru va fi zbor al națiunii spre comunism.

Iată idei care transpar vibrant și din dialogurile cu participanții la ancheta social-politică pe care o publicăm.

...NOI SPUNEM ROMÂNIA unirii energiilor creatoare ale întregului popor

— Da, spunem România unirii energiilor creatoare ale întregului popor, sublinia Eroul Muncii Socialiste **Gheorghe Buruc**, șef de echipă montaj locomotive de la **Întreprinderea „23 AUGUST"**.

Ce altă dovadă mai elocventă poate proba un asemenea adevăr decît faptul că **de la Congresul al IX-lea incoace, dînd viață direcțiilor strategice ale dezvoltării patriei elaborate de gîndirea clarvăzătoare a tovarășului NICOLAE CEAUȘESCU, țara a devenit șantier de creație.** Un asemenea șantier este și întreprinderea noastră care și-a diversificat mereu profilul și care, în urma indicațiilor tovarășului Nicolae Ceaușescu date cu prilejul frecventelor vizite de lucru în mijlocul colectivului nostru, a devenit, între altele, producătoare de motoare și compresoare, de utilaj metalurgic și chimic. Iar **obiectivele noastre actuale, obiective trasate de tovarășul NICOLAE CEAUȘESCU, în urmărirea cărora ne regăsim cu energii creatoare unite noi toți, oameni ai muncii din întreaga țară, fără deosebire de naționalitate, sînt întruchipate de materializarea căilor prin care vom asigura o nouă calitate muncii și vieții întregului popor.**

— Da, spunem România energiilor creatoare ale întregului popor — ne declara doctor inginer **Florin Teodor Tănăsescu**, director general al **I.C.M.U.E.E.** — pentru că **numai prin unirea unor asemenea energii declanșate de suflul nou adus de Congresul al IX-lea în viața social-politică, economică, științifică a țării, în activitatea tuturor categoriilor de oameni ai muncii, am putut așeza și așezăm, așa cum ne îndeamnă mereu tovarășul NICOLAE CEAUȘESCU, edificarea orînduirii noastre socialiste pe baza celor mai avansate cuceriri ale cunoașterii, am putut asigura și asigurăm un avînt fără precedent cercetării științifice, ingineriei tehnologice, am reușit să ne transformăm propria activitate în emanație a gîndirii creatoare colective, în operă de valorificare a ideilor născute în procesul muncii colective și ajunse la treapta materializării lor pe căile integrării cercetării cu producția și învățămîntul, perspectivă nouă, revoluționară, concepută de tovarășul NICOLAE CEAUȘESCU.** Acestе trăsături definitorii pentru întreaga cercetare românească sînt proprii și domeniului pe care îl reprezentăm. În cei 19 ani ciți au trecut de la Congresul al IX-lea, numărul temelor de cercetare electrotehnică din institutul nostru a crescut de peste 8 ori, iar activitatea de producție proprie, practic inexistentă în 1965, a ajuns în 1984 la o valoare de peste 250 milioane lei. **Acționînd sub directa coordonare a C.N.S.T., a tovarășei academician doctor inginer Elena Ceaușescu, militant de seamă al partidului, om de știință de renume mondial, specialiștii noștri au beneficiat din plin de crearea și dezvoltarea a noi domenii de cercetare, calitativ superioare, care le-au plasat preocupările pe traiectoria tehnicilor de vîrf.** Abordarea surselor neconvenționale de energie, realizarea unor noi tipuri de mașini electrice, utilizate atît la acționarea mașinilor unelte cu comandă program cît și a roboților industriali, realizarea traductoarelor de diverse tipuri și a acționărilor pentru forajul marin, iată doar cîteva exemple ce ilustrează puternica legătură a cercetării cu producția, cu cerințele economiei, unitatea de scopuri și de acțiune a celor ce lucrăm în aceste domenii, unitate căreia, așa cum subliniază tovarășul Nicolae Ceaușescu, perspectiva prevederilor viitorului cincinal îi va amplifica mult orizonturile. Iată tot atîtea temeiuri pentru care alături de întregul popor **ne exprimăm, odată cu recunoștința fierbinte pentru tot ceea ce am dobîndit, deplina aderiune față de Hotărîrea recentei Plenare a Comitetului Central cu privire la realegerea tovarășului NICOLAE CEAUȘESCU, de către cel de al XIII-lea Congres, în funcția supremă de secretar general al partidului, chezășie a continuității drumului glorios pe care pășim, a unor împliniri viitoare și mai bogate.**

(Continuare în pag. IV—V)

Liberi și demni, ne construim viitorul comunist

ROMÂNIA PROGRESULUI ECONOMIC ȘI SOCIAL

CREȘTEREA VENITULUI NAȚIONAL

● **Dacă în 1965, INDUSTRIA ROMÂNEASCĂ** realiza **de aproape zece ori producția anului 1938,** în prezent se produce **DE 53 DE ORI MAI MULT** decît în acel an, anul cu cel mai înalt nivel de producție din perioada antebelică.

● **PONDEREA INDUSTRIEI** la crearea venitului național a sporit de la 48,9 la sută în 1965 la **60 LA SUTĂ ÎN 1983.**

● **În ultimul deceniu** au fost aplicate în producție peste **7.700 TEHNOLOGII NOI ȘI PERFECȚIONATE.**

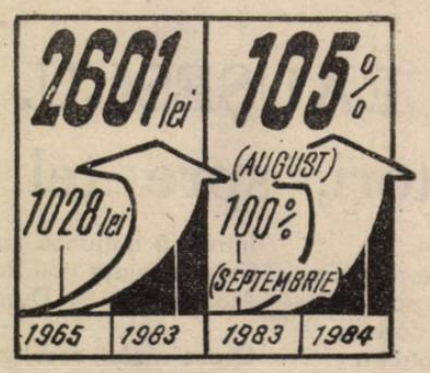

CREȘTEREA RETRIBUȚIEI MEDII A PERSONALULUI MUNCITOR

● **CIRCA 75 LA SUTĂ DIN SPORUL producției industriale obținut în ultimii zece ani s-a realizat PRIN CREȘTEREA PRODUCTIVITĂȚII MUNCII.**

● În perioada 1966–1983, au fost construite din fondurile statului, întreprinderilor și ale organizațiilor cooperatiste și obștești **PESTE DOUĂ MILIOANE DE APARTAMENTE,** față de numai 370 mii în perioada 1950–1965.

CAPITALA PE ÎNALTELE TREPTE ALE DEVENIRII

● **VOLUMUL INVESTIȚIILOR** alocate municipiului București este în acest an **DE PESTE 3 ORI MAI MARE** decît în 1965.

● În 1983, **VALOAREA FONDURILOR FIXE** din unitățile bucureștene a fost **DE 3 ORI MAI MARE** decît în 1970.

● **NUMĂRUL PERSONALULUI MUNCITOR** din municipiul București **a crescut** din anul 1965 și pînă în 1983 cu **PESTE 300 DE MII.**

● Din anul 1966 și pînă în prezent în București au fost construite și date în folosință **424 MII APARTAMENTE.**

● Cele trei tronsoane ale primei magistrale a **METROULUI** – date în folosință în 1979, 1981 și, respectiv, 1983 – însumează **PESTE 25 KM.**

● **SUPRAFAȚA COMERCIALĂ** din unitățile Capitalei a crescut de la 421 mii mp în 1965, la **PESTE UN MILION MP,** în prezent. Comparativ cu anul 1965, **vînzările de mărfuri prin comerțul socialist sînt astăzi de peste 3 ori mai mari.**

PRODUCȚIA INDUSTRIALĂ A CAPITALEI

● În ultimii 19 ani, Capitala și-a îmbogățit **ZESTREA EDIFICIILOR SOCIAL-CULTURALE** cu obiective de mare importanță : **centrul de televiziune, Aeroportul Internațional Otopeni, Palatul Sporturilor și Culturii, Institutul Politehnic, magazinele universale Bucur-Obor, Unirea, Cocor, pasajele Grant și Obor** etc.

EPOCA NICOLAE CEAUȘESCU,
epoca măreților ctitorii socialiste

O străveche datină românească – pecetluind acea comuniune indisolubilă dintre oameni și vatra lor dintotdeauna – spune că mărturia trecerii noastre prin viață, semnul de noblețe al nemuririi noastre ca neam, are drept simbol sădirea unui pom. Mă gîndesc că acest arbore sălășluiește în fiecare dintre noi, că rădăcinile sale nepieritoare le-am moștenit de la bunii și străbunii noștri, și le vom lăsa, la rîndu-ne, urmașilor urmașilor noștri, într-o permanență a gîndului și a faptei care ne unește mereu, sub aceeași stea de speranțe și de idealuri. Acest arbore este însăși ideea permanenței noastre și el exprimă vocația românească de a construi. Așa s-a născut, în limba română, verbul **a dura,** care înseamnă mai mult decît a construi, înseamnă a întemeia, înseamnă a temeinici, peste veacuri și prin veacuri, măsurînd clipa cu clepsidrele veșniciei. Așa s-a născut, în limba română, verbul **a ctitori,** căruia marii bărbați ai țării i-au dat, dintotdeauna, patosul iubirii de patrie și de popor.

Trăim, acum, un timp cînd aceste verbe clădesc chiar istoria. Noua istorie a României. Cea mai înfloritoare perioadă din îndelungata și eroica existență a poporului român. Ne-am cucerit, în urmă cu patru decenii, sub conducerea partidului, libertatea, ne-am cucerit deplina independență și suveranitate, ne-am cucerit dreptul de a ne hotărî noi înșine propriul destin. Și înlăuntrul acestor ani, Congresul al IX-lea al partidului a propulsat orizontul istoriei românești spre înălțimi temerare, declanșînd energiile creatoare ale întregii națiuni.

Cu dragoste, cu respect, cu recunoștință, cu mîndrie, toți fiii patriei numesc acest ev de glorie al istoriei românești **EPOCA NICOLAE CEAUȘESCU,** epoca arhitectului și strategului genial al noii Românii, a cîrmaciului înțelept, clarvăzător și cutezător al mersului nostru neabătut către piscurile comuniste.

Epoca Nicolae Ceaușescu este epoca măreților ctitorii socialiste, și acește ctitorii poartă, emblematic, pe frontispiciul lor, însemnele de lumină ale dragostei față de om. Ale încrederii în om. Și, astfel, însăși vocația constructivă a românilor a căpătat alte dimensiuni, ea regăsindu-se, deopotrivă, în marile citadele industriale, în înflorirea urbanistică a localităților, în edificiile impresionante social-culturale. În timp ce aceste rînduri ni se așternu sub condei, sloboda noastră privire cutreieră zările patriei în necontenită înnoire și descoperă semeția construcțiilor menite să dureze cît veacurile, să înfrunte inexorabila trecere a timpului și să mărturisească generațiilor ce vor veni că în frunte cu bărbatul ale cărui gînduri, ale cărui îndemnuri, ale cărui fapte ne-au înflăcărat conștiințele și voința de a preface patria dîndu-i un chip pe care ea nu l-ar fi putut avea niciodată fără gîndirea, îndemnurile și faptele sale, noi, acum și aici, ne-am făcut pe deplin datoria față de țară, și că această datorie ia chipul Transfăgărășanului urcînd peste creste golașe și înzăpezite, ia chipul zidirilor dintre munți, ale Argeșului și Lotrului, ia chipul Porților de Fier, ia chipul apelor înfrățite de Magistrala Canalului, ale Dunării, drum fără pulbere, cu Marea cea Mare, unduindu-și sub soare albastrele nuanțe ale însăși veșniciei în al cărei patrimoniu nepieritor s-au înscris. Și în acest chip pururi proaspăt al țării întregi și asemenea lui se oglindește chipul mereu tînăr al Capitalei noastre, cu impunătoarele ei platforme industriale, cu cele peste 570.000 locuințe construite în anii socialismului, dintre care peste 420.000 începînd din anul Congresului al IX-lea, cu drumurile subterane ale metroului, cu tot ce înseamnă Bucureștiul de azi și cu tot ce înseamnă Bucureștiul de mîine. Neuitată rămîne pentru fiecare dintre noi și mereu încărcată de emoție amintirea acelei zile din vara acestui an, cînd tovarășul Nicolae Ceaușescu,

împreună cu tovarășa Elena Ceaușescu, a inaugurat lucrările de construcție la Casa Republicii și Bulevardul Victoria Socialismului, monumentale opere arhitectonice ale acestor ani, născute din lumina vizionară a geniului creator al strălucitului ctitor de țară nouă, a cărui activitate în fruntea partidului și statului chezășuiește, etapă cu etapă, împlinirile cele mai de seamă din istoria națională.

Firești sînt, de aceea, vibrația patriotică, mîndria și gratitudinea cu care întreaga națiune își manifestă înflăcărata aderiune față de Hotărîrea Plenarei C.C. al P.C.R. privind realegerea tovarășului Nicolae Ceaușescu, la Congresul al XIII-lea, în funcția supremă de secretar general al partidului.

...A dura, a ctitori. Ce tulburător înțeles au aceste vechi verbe românești în etapa marilor ctitorii socialiste, și cît de înălțătoare este astăzi însăși semnificația creației.

Nicolae GÂRCEAG

Cu EL în frunte

Se-nalță astăzi țara spre culmi de biruință,
Un timp al bărbăției elanul ni-l măsoară,
Sîntem toți fiii țării o singură voință,
Urmînd partidul – ctitor în noua noastră țară.

Un ev de epopee profund se definește
Prin muncă și izbîndă în anii de avînt,
De cînd un OM al țării nou zbor ne făurește
Cu țara și partidul legat prin jurămînt.

Cu Ceaușescu-n frunte, mereu la datorie,
Am cunoscut ce-nseamnă deplin stăpîni să fim
Pe fericirea noastră, iar calda omenie
Prin EL ne este faptă și ideal sublim.

În anul cînd ni-i țara în straie de sărbătoare
Cinstind Patru Decenii de pace și progres,
Cu inima senină, toți dăruim o floare
Partidului la cel de-al XIII-lea Congres.

Un Forum ce devine o luminoasă treaptă
Pe drumul către mîine, înalt, cutezător,
Avînd în Ceaușescu gîndirea înțeleaptă,
Stegar al României acum și-n viitor.

VIOREL COZMA

BUCUREȘTI, act de naștere 1965-1984

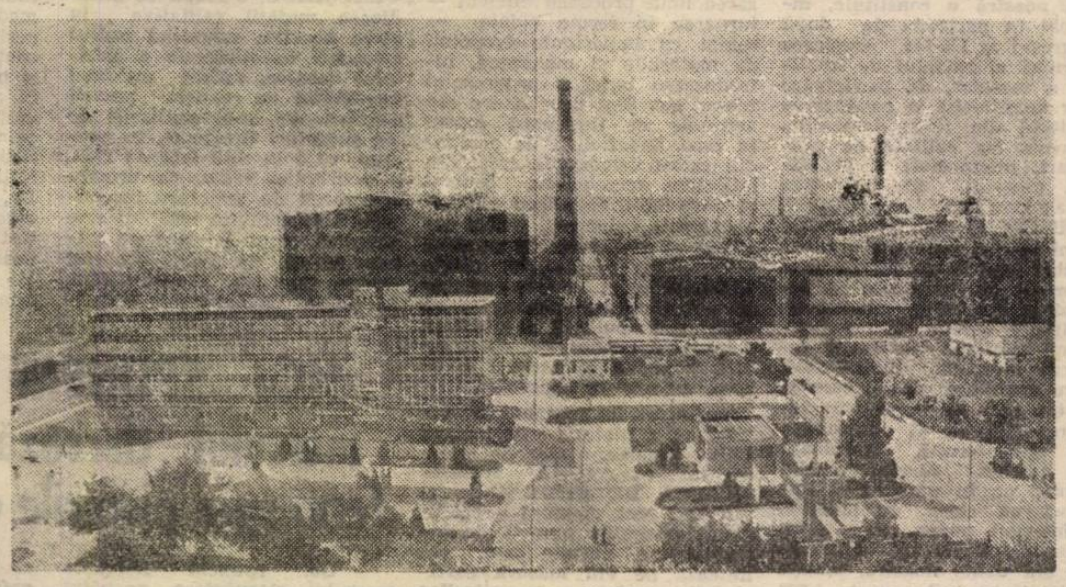

Impunătoare, marcînd cu siluetele lor însăși noua condiție a calității vieții, cartierele de locuințe, ca tot ceea ce este destinat bunăstării oamenilor își află izvorul în dezvoltarea economică impetuoasă a patriei, în modernizarea permanentă a industriei sale, legătură pe care o argumentează convingător și aceste imagini

19 ANI DE LA CONGRESUL AL IX-LEA AL P.C.R.

ANII CELOR MAI MĂREȚE ÎNFĂPTUIRI

ÎN COLUMNA MILENARĂ A PATRIEI

(Urmare din pag 1)

poporului român. **Ctitorul strălucit al noii Românii, conducătorul temerar și strategul genial al operei de făurire a societății socialiste multilateral dezvoltate și de înaintare a țării spre comunism, personalitate proeminentă a lumii contemporane, tovarășul Nicolae Ceaușescu a dat gîndirii și acțiunii novatoare, revoluționare, orizonturi de mare forță creatoare, îmbogățind magistral patrimoniul universal al socialismului științific. Activitatea sa prodigioasă, neobosită în fruntea partidului și statului reprezintă cea mai sigură chezășie a măreților noastre izbînzi, de azi și de mîine, în înflorirea patriei, în cucerirea înaltelor culmi comuniste. Cu înflăcărat entuziasm, cu vibrantă mîndrie patriotică, comuniștii, toți fiii țării, fără deosebire de naționalitate, și-au exprimat deplina adeziune la Hotărîrea Plenarei C.C. al P.C.R. cu privire la reinvestirea tovarășului Nicolae Ceaușescu la Congresul al XIII-lea, în funcția supremă de secretar general al partidului — opțiune istorică, act al voinței întregului partid, al întregii națiuni. Această impresionantă unanimitate reflectă puternic sentimentele de nețărmurită dragoste, stimă și recunoștință ale poporului român față de marele său fiu, care și-a consacrat viața, cu neasemuită dîrzenie și bărbăție, progresului, libertății și independenței României, bunăstării și fericirii fiilor ei, cauzei păcii, făuririi unei lumi mai bune și mai drepte.**

Congresul al IX-lea, precum și congresele și conferințele naționale ulterioare ale partidului au fundamentat, etapă cu etapă, strategia dezvoltării multilaterale a țării, perfecționării continue a societății românești. Viața demonstrează, mereu și mereu, cu forța fără egal a faptelor, justețea, realismul, clarviziunea științifică ale acestei strategii, ale întregii politici interne și externe a partidului, **la a căror elaborare și înfăptuire rolul hotărîtor revine tovarășului Nicolae Ceaușescu.** Pe temeiul industrializării socialiste, al alocării statornice a unei părți însemnate din venitul național pentru dezvoltarea rapidă și echilibrată a forțelor de producție în toate zonele țării, al amplificării continue a bazei proprii energetice și de materii prime, modernizării agriculturii, legării strînse a cercetării și învățămîntului de cerințele progresului economico-social, a fost făurită **o economie modernă,** în necontenit avînt, valoarea fondurilor fixe de care dispune în prezent fiind de 2 400 miliarde lei. Tocmai pe această trainică temelie este posibilă **ridicarea puternică și necontenită a nivelului de trai, material și spiritual, al poporului,** țelul suprem al politicii partidului, rațiunea și esența edificării noii orînduiri. A fost inițiat, totodată, un vast și complex proces de **formare a omului nou,** cu un înalt spirit revoluționar, cu o profundă conștiință socialistă, animat de un fierbinte patriotism, constructor devotat al socialismului, participant activ și nemijlocit — în cadrul larg stimulativ al **democrației muncitorești, revoluționare** — la conducerea întregii societăți, la elaborarea și înfăptuirea p tidului.

> „Să facem legămîntul solemn că vom consacra întreaga noastră putere de muncă cauzei înfloririi și prosperității României socialiste, înaintării ei victorioase pe drumul luminos al socialismului, spre înaltele culmi ale civilizației comuniste !"
>
> **NICOLAE CEAUȘESCU**

În acești ani de glorie ai istorie a crescut puternic **rolul conducăto dului,** care se exercită împreună muncitoare, cu întregul popor, pr rea sa nemijlocită în viața socie tate fundamentală a epocii inaugur gresul al IX-lea, forță motrice a multilateral al patriei, s-a cimen întărit continuu **unitatea tuturor f** — români, maghiari, germani și ționalități — **în jurul partidului, rului său general, tovarășul Nicolae**

În deplin consens cu politica sa **litica externă** a partidului și stat — purtînd pecetea inconfundabilă creator și geniului politic ale Nicolae Ceaușescu — marile acți țiative românești pentru salvgard pentru trecerea neîntîrziată la de primul rînd la dezarmare nucleară nouă ordine economică și politică pentru întărirea colaborării egale între toate națiunile, pentru drep popor la dezvoltare liberă, indep bucură de caldă apreciere, de înalt toate meridianele globului.

Inimă în inima țării, Capitala în anii de după Congresul al IX- trivă cu țara, perioada celei mai voltări economico-sociale și edili tice. **Ctitorul strălucit al noii Ror rășul Nicolae Ceaușescu este și in hitect al Bucureștiului de azi, care mai mult un oraș modern, înflorit mărețele izbînzi ale socialismului.** gloriosului jubileu al Eliberării, al lui al XIII-lea, cu înflăcărată m tru luminoasele împliniri ale **CEAUȘESCU,** oamenii muncii din aidoma întregului popor, sînt hot dăruiască întreaga energie și capa toare înfăptuirii neabătute a sarci lului cincinal, a programelor înflo puternice a României socialiste, a îndeamnă Omul și Conducătorul aflat — prin voința întregii n cîrma destinelor naționale, mereu luptei și muncii tuturor fiilor progres, bunăstare și pace.

Sorin

UNIȚI ÎN CUGET ȘI ÎN FAPTĂ, SUB ROMÂNESCUL TRICOLOR, URMĂM, CU INIMA FIERBINTE, AL NOSTRU BRAV CONDUCĂTOR

Cînd spunem

...NOI SPUNEM ROMÂNIA celei mai puternice înfloriri economico-sociale

(Urmare din pag. 2)

— Da, așa spunem, România celei mai puternice înfloriri economico-sociale, sublinia **Năstase Ioniță,** secretarul comitetului de partid de la **I.M.G.B. E** un adevăr pe care îl recunoaștem lesne prin însuși chipul de azi al țării, prin însăși puternica bază tehnico-materială făurită cu precădere în ultimele două decenii, prin înseși ritmurile de dezvoltare care se răsfrîng nemijlocit și asupra propriei noastre întreprinderi apărute din inițiativa directă a tovarășului Nicolae Ceaușescu în chiar vara fierbinte a Congresului al IX-lea. Și nu mă gîndesc doar la faptul că, față de 1970, valoarea fondurilor fixe ale I.M.G.B. a crescut de peste zece ori, nu mă gîndesc doar la profilul nostru de fabricație care, gîndit să fie pivotul energetic al țării, a asigurat țării turbine energetice de la 350 la 700 MW adăugîndu-și firesc componentele necesare programului energetic nuclear, ci la întregul nostru nomenclator de azi, mereu îmbogățit și diversificat în urma fiecărei vizite de lucru a tovarășului Nicolae Ceaușescu în mijlocul colectivului nostru — caje de laminare pentru siderurgie, cuptoare metalurgice de 50 și 100 tone, echipamente navale etc. — nomenclator care ne înscrie într-o rețea amplă și complexă de legături cu întreaga economie națională, dovedind progresul nostru, amploarea acestui progres în ramuri și domenii industriale de vîrf. Și mă gîndesc, totodată, la ceea ce a însemnat și înseamnă I.M.G.B. pentru transformarea întregii zone de oraș a Bercenilor, devenită un cartier înfloritor, cu mii de apartamente, cu dotări social-culturale numeroase, zonă ce va fi unită curînd, prin magistrala în construcție a metroului, de centrul Capitalei, argumentînd pe viu că tot ceea ce realizăm în economie are menirea să îmbogățească însăși calitatea vieții oamenilor. Iată de ce **dorința fierbinte a noastră, a comuniștilor, a oamenilor muncii de la I.M.G.B., identificîndu-se cu voința întregului popor, este aceea ca, la al XIII-lea Congres, tovarășul Nicolae Ceaușescu să fie reinvestit în funcția supremă de secretar general al partidului, pentru că aceasta dă fiecăruia din noi garanția continuării neabătute a înfloririi economico-sociale a României, a fermei înaintări spre comunism.**

— O garanție — ne spunea **Ileana Vișu,** primarul comunei **JILAVA** — care stă și la temeliile noii agriculturi românești aflate, din inițiativa și cu contribuția hotărîtoare ale tovarășului NICOLAE CEAUȘESCU, în plin proces de revoluționare. Au fost elaborate și transpuse în viață ample programe vizînd modernizarea bazei materiale, valorificarea rațională, integrală a fondului funciar, folosirea deplină a potențialului agricol al țării, în sensul creșterii puternice a producțiilor cerealiere și zootehnice, a productivității, a nivelului tehnic, a eficienței economice în general. Sînt direcții ce se regăsesc și în munca și viața noastră, a celor din comuna Jilava. Avem astăzi o cooperativă agricolă puternică, sporesc continuu producțiile pe care le obținem la porumb, legume, plante tehnice, în zootehnie. Averea obștească a unității noastre a ajuns, acum, la peste 58 milioane lei. Fața comunei noastre se schimbă de la o zi la alta, apropiindu-se tot mai mult de cea a orașului. S-au construit complexe comerciale, blocuri de locuințe. Numai în anul acesta vor fi ridicate încă 50 de apartamente. **Pentru viața noastră înfloritoare de azi, pentru viitorul luminos de mîine, cetățenii așezării noastre, alături de întregul popor susțin cu tărie Hotărîrea recentei Plenare a Comitetului Central ca, la cel de-al XIII-lea Congres, tovarășul NICOLAE CEAUȘESCU să fie reinvestit în înalta funcție de secretar general al partidului.**

...NOI SPUNEM ROMÂNIA democrației muncitorești, revoluționare

— Da, spunem România democrației muncitorești, revoluționare — ne declara **Ștefan Moțoi,** muncitor în secția 5 turnătorie a **Întreprinderii „VULCAN"** — pentru că **trăsătura fundamentală a procesului de continuă perfecționare a relațiilor de producție din societatea noastră o constituie, îndeosebi în perioada de după Congresul al IX-lea, creșterea puternică a gradului de implicare a maselor, de participare a lor nemijlocită la conducerea activității din toate domeniile, în tripla lor calitate de proprietari, producători și beneficiari, crearea, din inițiativa tovarășului NICOLAE CEAUȘESCU, a structurilor organizatorice care conferă oamenilor muncii un rol tot mai important în adoptarea și înfăptuirea tuturor deciziilor. Realitățile acestor ultime două decenii confirmă pe deplin legătura organică, indisolubilă, dintre socialism și democrație, fac tot mai pregnant caracterul revoluționar al autoconducerii muncitorești, validează teza potrivit căreia partidul conduce nu în numele, ci împreună cu clasa muncitoare, cu întregul popor.** M-aș opri, în acest sens, la un singur aspect din uzina noastră, anume la activitatea celor peste 1 800 de membri ai O.D.U.S., la implicarea lor în asigurarea bunului mers al întreprinderii, în îndeplinirea sarcinilor economice. Din organizația noastră a pornit inițiativa înființării unor cursuri de ridicare sistematică și permanentă a calificării producătorilor de utilaje tehnologice, de policalificare, inițiativă care s-a extins și în alte secții. Numeroase alte propuneri au avut în vedere utilizarea unui procedeu eficient — turnarea în forme vidate — soldat cu importante economii de materiale și manoperă, introducerea largă a progresului tehnic etc. Sînt doar cîteva din acțiunile ce ilustrează modul în care, beneficiind de profundul cadru democratic creat din inițiativa secretarului general al partidului, tovarășul Nicolae Ceaușescu, colectivul nostru înțelege să gestioneze cu maximă răspundere partea din avuția națională ce îi este încredințată, avînd ferma convingere că astfel contribuie la accelerarea dezvoltării economice, calea unică și sigură a creșterii nivelului de trai al poporului.

— Lucrez de zece ani la secția ring a filaturii — ne spunea **Chiva Nicolae,** ajutor de maistru la **FILATURA ROMÂNEASCĂ DE BUMBAC** — și din 1977 sînt membră a consiliului oamenilor muncii din întreprindere, calitate care reliefează pe viu **măsura participării noastre, a muncitorilor la conducerea treburilor întreprinderii, la elaborarea și înfăptuirea deciziilor, măsura în care cuvîntul nostru se face auzit pînă în cele mai înalte forumuri ale democrației muncitorești, ilustrînd pregnant adevărul fundamental al unei societăți libere, deschise, creatoare de valori.** De aceea mă gîndesc că această largă democrație, crearea sentimentului de responsabilitate a ță de toți se nu marile cuceriri a cînd poporul și său sînt o ființă înfăptuim este în binele țării.

...NOI SPUNEM ROMÂ neabătutei creșteri a c muncii și vieții oamen

— Da, spunem România neabătutei afirmări a personalității umane, România ridicării continue a nivelului de trai al oamenilor muncii — ne declara **Gherghina Ionescu,** președinta comitetului sindicatului de la **I.C.T.B.** — **fiindcă mai cu seamă ultimele două decenii au înscris în existența patriei, a fiecăruia din cetățenii ei, datorită măsurilor complexe inițiate de tovarășul NICOLAE CEAUȘESCU, o etapă de grandioase mutații calitative în viața noastră, asigurînd cadrul afirmării multilaterale a spiritului creator, cadrul maximei beneficieri de roadele muncii noastre, ale unei civilizații de tip superior.** Creșterea, în prezent, cu 5 la sută față de 1980, a retribuției reale, ca urmare a acțiunii de majorare începute la 1 septembrie 1983, nu este singurul reper la care ne putem referi. Să luăm propriul nostru exemplu. Ne numărăm, în primul rînd, printre beneficiarii intensei c locuințe confortal dăugat la zestrea Capitalei, în ulti cenii, peste 400 0 te ; personalul n dispune de o can care oferă mese durata zilei de cămin al tinerel de locuri ; de cr ță ; de un dispe cu staționar, bin cadrat cu peste medico-sanitare ; posibilități de p cantelor în stați și tratament, în Și să nu uităm lități de afirma prin intermediul tistice participan Național „Cîntar Da, pentru fieca care o facem, sînt oferite de noastră, de sati ale acestei vieți familiilor noastr

...NOI SPUNEM ROM mersului clarvăzător, ferm spre piscurile comuni

— Da, spunem România **mersului clarvăzător, neabătut spre piscurile comunismului** — ne mărturisea **Teodor Gorceag,** director general al Centralei **industriale de mașini unelte** — **pentru că încă de la Congresul al IX-lea viziu patriei, imprimă ror, prin strate sociale gîndite p varășul NICOLA materializate nemijlocita con**

Un imn de slavă patriei, în evul ei de aur

40
1944-1984

Valoarea supremă a societății noastre

Ctitor de vremuri și țară nouă, secretarul general al partidului, tovarășul Nicolae Ceaușescu, este inițiatorul inspirat al amplei opere de făurire a omului nou, demn și stăpîn pe soarta sa, cu o înaltă conștiință revoluționară, cu un larg orizont de cunoaștere, cu o mare capacitate de înțelegere a fenomenelor naturii și a complexei lumi contemporane. In viziunea secretarului general al partidului, omul nou se reflectă în oglinda faptelor sale, dînd sensuri noi categoriilor etice tradiționale, îmbogățindu-le necontenit, ridicînd omul de omenie pe treapta comunistului de omenie. El e un om al cetății, dăruit patriei, partidului și poporului, el are o conștiință lucidă, educată și autoeducată, capabilă să judece în spirit critic și autocritic, să militeze pentru înfăptuirea politicii partidului, pentru promovarea in viață a Binelui, Frumosului și Adevărului, nu ca niște categorii abstracte, ci ca întruchipări concrete, în felul de a fi, de a gîndi și a acționa al poporului român, educat și condus de partid pe drumul glorios al construcției socialiste, a cărei valoare supremă este omul nou.

ION DODU BĂLAN

Pictură de CORNELIA IONESCU

Sculptură de ION JALEA

...Ceaușescu...

fiecăruia fa- ără printre acestor ani conducătorul cînd tot ce lujba și spre

tarului general al partidului s-a integrat unei perspective de largă deschidere spre orizonturile viitoare.

Creșterea pe mai departe în ritm susținut a forțelor de producție prin aplicarea celor mai noi cuceriri ale științei și tehnicii, valorificarea superioară a tuturor resurselor materiale și umane, participarea activă a țării noastre la circuitul economic mondial, sporirea venitului național, a avuției naționale și, pe această bază, a bunăstării materiale și spirituale a întregului popor vor asigura mersul nostru neabătut spre piscurile comunismului. În acest context, unităților din cadrul centralei noastre, purtătoare ale tehnicii de vîrf, le revin sarcini de maximă importanță. Pornind de la realizările obținute pînă în prezent în actualul cincinal, între care amintesc producerea primelor mașini românești de rectificat ghidaje, de găurit și rectificat în coordonate, de rectificat arbori cotiți etc., vom acționa ferm pentru sporirea producției de mașini unelte complexe în celule flexibile și sisteme flexibile implementate cu roboți care vor asigura un înalt grad de automatizare a producției. **Vom îndrăzni mai mult, așa cum o cere întregului popor tovarășul NICOLAE CEAUȘESCU, înflăcărat patriot și eminent conducător politic, a cărui realegere în funcția supremă de secretar general al partidului va constitui chezășia de nezdruncinat a mersului înainte al României spre comunism.**

— Da, o spunem — sublinia **acad. Nicolae Teodorescu** — pentru că tovarășul Nicolae Ceaușescu ne inspiră tuturor, fie că sîntem tineri, la început de drum, sau oameni cu timplele cărunte, pasiunea muncii creatoare, transformatoare nu numai a realității prin oameni, ci și a oamenilor prin realități. Prin realități care cer oameni cu o profundă viziune modelatoare, stimulată de impactul cuceririlor noii revoluții tehnico-științifice, cu largă deschidere către opțiunile acesteia, astfel încît să treacă rapid la materializarea lor în practică. **Acționînd neobosit pentru crearea unor asemenea oameni cu o conștiință în permanent contact cu noul, tovarășul NICOLAE CEAUȘESCU ne demonstrează adevărul pe care îl formulează magistral într-una din tezele sale, că viitorul comunist al patriei, ca și prezentul pe care îl făurim depind de oameni, și am convingerea că reînvestirea tovarășului NICOLAE CEAUȘESCU, la Congresul al XIII-lea, în suprema funcție de secretar general al partidului reprezintă garanția sigură că vom avea asemenea oameni, constructori demni ai zilei de mîine, ai comunismului pe străvechea vatră a patriei noastre.**

— Da, spunem România mersului clarvăzător, neabătut spre piscurile comuniste, continua firesc dialogul tînărul utecist **Stan Țicu**, lăcătuș montator în secția a II-a montaj a **Întreprinderii de pompe „AVERSA"**, pentru că fiecare îndemn al **tovarășului NICOLAE CEAUȘESCU** adresat tinerei generații a țării este un îndemn către formarea noastră ca oameni ai societății comuniste.

Drumul spre comunism nu este un simplu drum prin timp, ci unul pe trepte tot mai înalte de progres. Un progres pe care tovarășul NICOLAE CEAUȘESCU ne-a învățat și ne învață să-l gîndim cu capul nostru, să acționăm uniți pentru afirmarea sa neîntîrziată în viață. Iată un punct reper de viață al generației noastre întregi, un punct reper de eră nouă, comunistă, pe care în acest an jubiliar, cînd sărbătorim 40 de ani de la eliberare și ne pregătim să întîmpinăm cu noi fapte exemplare de muncă marele forum al comuniștilor, Congresul al XIII-lea al partidului, congres la care susținem din adîncul inimii propunerea realegerii în înalta funcție de secretar general al partidului a tovarășului NICOLAE CEAUȘESCU, sîntem ferm hotăriți să le transformăm în cuvinte program ale unei neîntrerupte activități care să ne înalțe patria pe culmile de civilizație și progres ale comunismului.

★

Da, cînd spunem Ceaușescu spunem cutezanță, spunem progres, spunem zbor avîntat al țării spre comunism.

Din cugetul țării, vibrantă cinstire

Conducătorul strălucit și drept

Congresul IX, în istoria țării,
e aripa spre zările albastre ;
preludiu-nflăcărat al înălțării
spre piscurile cutezanței noastre.

Congresul ne-a ales conducătorul
ce ne-a-nvățat, prin faptă, că se poate
să ne clădim în pace viitorul
alăturea de neamurile toate.

Congresu-i scut în marea bătălie,
căci patria numai luptînd există,
stăpînă pe destinul ei, pe glie,
în marea împlinire comunistă.

ION POTOPIN

La temelia faptei libere

Sînt ani de năzuinți cutezătoare ;
Congresul IX e la temelie,
Să crească fapta liberă în soare
În demna, socialista Românie.

Ales atunci, El ne-a deschis avînturi
Spre împlinire-a toate cîte cresc ;
El e chezașul sensului de gînduri
Ce evul comunist îl definesc.

Cu-același crez și mergere-nainte,
El scrie cartea țării prin popor ;
Cel Bun, cel Drept ne este Președinte –
Erou sub roșu steag, sub tricolor.

PAVEL PEREȘ

INIȚIATORUL AMPLEI OPERE DE FORMARE A OMULUI NOU

Din acel memorabil an 1965, de cînd la cîrma destinelor națiunii noastre se află tovarășul Nicolae Ceaușescu, ctitor al noii Românii, gîndirea și acțiunea sa revoluționare, profund novatoare, și-au pus pecetea și pe amplificarea măreței opere de făurire a omului nou, animat de o înaltă conștiință socialistă. Ca cineast îmi dau seama ce salt impresionant a înregistrat cinematografia noastră în anii de aur ai EPOCII NICOLAE CEAUȘESCU. Constituirea, prin filme de profund suflu patriotic, a unei adevărate epopei cinematografice naționale — operă de amploare datorată inițiativei secretarului general al partidului — realizarea unor filme inspirate din măreața epopee a construcției socialismului și comunismului pe pămîntul României, propunînd generoase modele de muncă și viață, sînt mărturii elocvente ale abnegației cu care creatorii au înțeles să promoveze o artă angajată, demnă de epoca pe care o trăim. În anul 40 al libertății noastre, al Congresului al XIII-lea al partidului, acum cînd marcăm 19 ani de izbînzi declanșate de Congresul al IX-lea, toți oamenii de artă și cultură simt mai puternic datoria lor de a da opere de înaltă ținută etică și estetică, opere care să contribuie — așa cum ne indică tovarășul Nicolae Ceaușescu — la făurirea unui om nou.

VIRGIL CALOTESCU

Pentru mine, ca și pentru mii și mii de oameni ai muncii bucureșteni îndrăgostiți de artă, Festivalul Național „Cîntarea României", inițiat de secretarul general al partidului în epoca de glorie pe care cu mîndrie o numim EPOCA NICOLAE CEAUȘESCU, s-a dovedit a fi cel mai fertil cadru de afirmare a chemării noastre spre cîntec, spre vers, spre dans. În 1978, cînd la Casa de cultură a sectorului 5 s-a înființat corul „Juventus Carmen", am avut bucuria să fiu selecționată. Nu pot spune cîte satisfacții spirituale am avut și am în timpul repetițiilor și al concertelor ! În sălile unor așezăminte de cultură, pe estrade în aer liber, în turnee prin țară, colectivul nostru de interpreți amatori a avut prilejul să poarte emoționante dialoguri cu un public receptiv, căruia cîntecele noastre i-au trezit ecouri în conștiințe.

ELENA STANCIU
muncitoare la
Întreprinderea „Flora"

Rezultatele întrecerii socialiste pe șase luni ale anului

Continuăm să publicăm rezultatele obținute în întrecerea socialistă de alte colective fruntașe de oameni ai muncii din întreprinderi industriale, construcții, transporturi, turism, precum și din domeniul circulației mărfurilor.

Ca urmare a rezultatelor obținute și a punctajului stabilit pe baza realizării indicatorilor prevăzuți în criteriile de organizare a întrecerii socialiste, la 30 iunie *) pe primele locuri — alături de întreprinderi din țară — se situează următoarele unități din municipiul București :

ÎN DOMENIUL PROSPECTIUNILOR ȘI EXPLORĂRILOR GEOLOGICE

Locul II : Întreprinderea de prospecțiuni geologice și geofizice — cu 703,8 puncte.

ÎN INDUSTRIA ELECTRONICĂ ȘI TEHNICĂ DE CALCUL, ECHIPAMENTE DE TELECOMUNICAȚII ȘI AUTOMATIZĂRI

Locul III : Întreprinderea „Electroaparataj" — cu 547,9 puncte.

ÎN INDUSTRIA PRELUCRĂRII LEMNULUI

Locul I : Întreprinderea de mobilier și decorațiuni „Heliade" — cu 857,4 puncte.

ÎN INDUSTRIA TEXTILĂ MĂTASE, IN, CÎNEPĂ, LÎNĂ

Locul II : Întreprinderea „Postăvăria română" — cu 551,5 puncte.

Locul III : Întreprinderea „Țesătoriile reunite" — cu 450 puncte.

ÎN DOMENIUL CIRCULAȚIEI MĂRFURILOR — ÎNTREPRINDERI COMERCIALE CU RIDICATA

Locul III : Întreprinderea comercială de stat cu ridicata mărfuri metalo-chimice — cu 144,7 puncte.

ÎN DOMENIUL TURISMULUI OFICII JUDEȚENE

Locul I : Întreprinderea de turism, hoteluri și restaurante — cu 402,4 puncte.

*) *Indicatorii privind producția netă, productivitatea muncii, costurile de producție și beneficiile sînt calculați pe cinci luni.*

La ordinea zilei în agricultură

Ritm susținut la toate lucrările campaniei de vară

După valurile de zăduf, Cuptor se arată iarăși capricios, cu vreme schimbătoare. Se impune deci, mai mult ca oricînd, ca fiecare moment bun de lucru să fie fructificat la maximum în campania agricolă de vară.

Iată cîteva secvențe ale acestor „zile fierbinți", surprinse pe ogoarele CAP SNAGOV.

BĂTĂLIA SECERIȘULUI CONTINUĂ INTENS

...Sola Mavrodin. Combinele sînt pregătite să intre în lan. Inginerul șef al SMA-Peris, **Gheorghe Mitran**, verifică etanșeitatea la fiecare mașină în parte. Pe inginerul șef al cooperativei agricole, **Marian Marinescu**, abia îl mai zărești din marea de spice. În sfîrșit, se dă semnalul și toate cele 12 combine intră deodată în lan. Printre cei dintîi care au făcut plinul buncărelor se numără **Marian Boboc, Vasile Arsene, Nicolae Mandache**. Coloana de autocamioane s-a pus rapid în mișcare, efectuînd un du-te-vino continuu de la o combină la alta.

OPERATIVITATE MAXIMĂ LA SEMĂNATUL CULTURILOR DUBLE ȘI SUCCESIVE

...Este trecut de ceasurile amiezii și pe tarlaua „Pădurea Snagovului" activitatea e în toi. O formație de șase tractoare pregătește patul germinativ. În urma combinatoarelor mecanizatorul **Tudorel Barbu** cu MET administrează erbicide. Tractoristul **Tudor Năstase** seamănă cea de-a doua cultură sub supravegherea atentă a șefului de fermă, inginera **Alexandra Bîc**. Mecanizatorii lucrează în formație completă pînă la căderea întunericului, iar la arat se acționează și noaptea, creîndu-se front de lucru pentru a doua cultură.

GRĂDINARII — LA POSTURI

...Și aici, la grădina „Complex" se dă o aprigă bătălie cu timpul. Șeful de fermă, inginerul **Constantin Miu**, repartizează cu rapiditate forțele. Prioritățile zilei : irigatul verzei de toamnă și al castraveților, „toaletarea" culturilor de roșii și ardei, recoltatul tomatelor de vară, prășitul pepenilor. Toate plantele s-au dezvoltat viguros și au condiții pentru a da roade bogate.

Dan FILIPESCU

Ne-am interesat pentru dv.

RITM INTENS DE ȘANTIER PE ȘOSEAUA GIURGIULUI unde în aceste zile se realizează înlocuirea șinelor de rulare a căii de tramvai cu cele încorporate în dale de beton, așa-numita șină silențioasă, după metoda de eficiență și rapiditate a specialiștilor de la I.T.B. Începută, și urmînd a fi terminată în iulie, lucrarea de pe Giurgiului — una din cele mai mari de acest gen efectuată în perioada de la începutul anului — va permite fluidizarea traficului pe importanta arteră de intrare în oraș, din sudul Capitalei, sporirea vitezei de transport, eliminarea „căderilor" în parcurs, provocate, pînă acum, de vechea cale de rulare. Se materializează astfel, în continuare, preocupările întreprinderii de transport în comun bucureștene pentru modernizarea și extinderea transportului electric, cu tramvaiul. **(M.B.)** DIN TITAN ne parvine știrea sporirii zestrei de unități comerciale a marelui cartier, odată cu dezvoltarea construcției de locuințe. Astfel, la parterul noilor blocuri de la intersecția str. Liviu Rebreanu — bd. Leontin Sălăjan s-au deschis, zilele trecute, o mercerie-parfumerie, o unitate cu articole de menaj și o florărie, urmînd ca, în aceeași zonă, la blocurile N 20 și N 21, să se dea în folosință un restaurant cu autoservire, o patiserie — cu laborator propriu — un magazin A.B.C. **(Horia Tabacu)** PENTRU CĂMINELE NOASTRE — dacă vrem să învățăm noi înșine cum se repară o defecțiune survenită la instalația de apă — o apariție de ultimă oră în Editura Tehnică : „Agenda instalatorului de apă și canal", utilă și pentru meseriașii în domeniu. Pentru pasiunile noastre, dacă ele se îndreaptă spre arta și tehnica fotografiei — un nou volum din cunoscuta colecție „Foto-Film" — nr. 39 — cu titlul „Formatul Super 8" (volumul II), sub semnătura lui Mihai Musceleanu. **(F. Lerea)** DESPRE ATRACTIVE MODELE DE ÎNCĂLȚĂMINTE DE SEZON ne informează Nina Glodeanu, șefa serviciului desfacere a Întreprinderii „Progresul" : prin magazinele de prezentare ale unității, inclusiv în cele din zona Lipscani, au fost puse în vînzare circa 50 de noi modele de încălțăminte pentru femei, din care se detașează cele tip „balerin", cu tălpi ușoare. Nici bărbații n-au fost omiși din preocupările creatorilor de la „Progresul", lor oferindu-li-se pantofi cu fețe textile sau din plasă. Pentru adolescenți, dar și pentru celelalte vîrste, încălțămintea tip „sport" — ușoară, elegantă, trainică. Să mai amintim, în context, că au fost lansate pe piață încă 15 modele noi de încălțăminte cu fețe din înlocuitori de piele, în diverse poziții coloristice, inedite combinații de culori. **(T. Pogoceanu)** D'ALE MAROCHINĂRIEI, la secția de profil a Cooperativei de producție, achiziții și desfacere a mărfurilor din comuna Glina : meșterii secției au extins gama de produse solicitate atît pe piața internă, cît și la export, dintre acestea menționînd borsetele, diversele modele de cordoane ornamentale și curele de ceas, portochelari și brelocurile stilizate. **(Eugen Eftimiu)** ÎN TON CU NOILE REGLEMENTĂRI RUTIERE continuă acțiunea de marcare a străzilor. S-au încheiat lucrările de acest gen pe str. Știrbei Vodă, sos. Colentina, bd. Metalurgiei, în zilele următoare urmînd a fi finalizate cele din zonele Pantelimon — Iancului, Socului — Sălăjan, Șoseaua — Iosip Broz Tito. Se recomandă conducătorilor auto să circule în zonele respective cu maximă atenție. **(H.T.)**

Rubrică realizată de
M. BĂRBULESCU

Blocul 16 B + C din bd. 1 Mai va găzdui în curînd un **mare magazin general nealimentar**, cu suprafața de circa 3800 m.p ce va funcționa sub firma I.C.S. București. La parter vor fi amplasate raioane cu încălțăminte pentru femei și bărbați, țesături și stofe fine, ciorapi pentru adulți, cămăși, precum și un compartiment cu covoare și mochete. La etaj (accesul cumpărătorilor urmînd să se facă printr-o frumoasă scară) vor funcționa raioane cu confecții pentru bărbați și femei. Mobilierul cu care va fi dotat magazinul va avea o linie elegantă și se va încadra în mod armonios în ansamblul sălilor de vînzare. Reține atenția finisajele superioare, pardoseala din gresie, celelalte dotări menite să asigure desfășurarea activității la un nivel superior.

INFORMAȚIA publicitate

Schimburi de locuință

APARTAMENT excepțional, 4 camere, două grupuri sanitare, bloc vechi, zonă liniștită (Militari), pentru două camere același confort. 10.47.55.

SCHIMB apartament 4 camere, Berceni — Bd. Metalurgiei, cu apartament două camere ultracentral. Tel. 83.71.60. (8452)

SCHIMB apartament două camere, conf. 1, etaj 1, Bd. Muncii lîngă Stadionul 23 August, pentru două camere la adrese diferite, parter sau etaj 1. Tel. 65.97.20. (8884)

SCHIMB apartament două camere, conf. I, cu similar. Tel. 83.98.59.

APARTAMENT 3 camere, decomandate, conf. 1, Matei Ambrozie, două lifturi, pentru același spațiu și confort, zona Belu-Berceni, Giurgiului. Tel. 82.23.00, după ora 18. (8685)

SCHIMB apartament două camere, complet, curte, gaze, central, pentru garsonieră central. 11.35.40. (8663)

Închirieri

ÎNCHIRIEZ casă cu curte, singur curte, poziție liniștită. Tel. 47.94.28.

ÎNCHIRIEZ cameră la curte pentru tînăr meseriaș, căsătorit. Tel. 46.55.00; 81.28.26. (8564)

CAUT casă, singur curte cu grădină, preferabil Brîncoveanu, Polivalentă. Tel. 86.60.79. (8529)

STUDENȚI seral, căsătoriți, dorim garsonieră sau apartament pe termen lung. 89.85.60. (0750)

CĂUTĂM apartament mobilat, cu telefon, în Drumul Taberei, Militari, centru. 77.38.56. (8468)

STUDENT caut garsonieră zonă centrală sau Balta Albă. 47.13.05 ; 19.86.32.

TEHNICIAN doresc garsonieră mobilată, termen lung, chiria anticipat, numai Drumul Taberei. Tel. 69.19.19. (1121)

STUDENTĂ caut garsonieră (central, Militari, Calea Moșilor). Tel. 61.02.49.

OFER cameră mobilată ultracentral și una central. 16.57.10. (8856)

ÎNCHIRIEZ cameră mobilată, central, gaze, eventual la două persoane încadrate. 35.60.13. (8769)

CAUT apartament două camere, mobilat, cu telefon (ultra) central. Tel. 87.64.62. (9303)

Vînzări

VIND urgent, convenabil Fiat 850 cu piese schimb. Tel. 20.21.73. (8435)

VIND Renault 10 stare perfectă. Tel. 44.17.79 după ora 17. (8844)

FIAT 1800, perfectă stare, butelie voiaj 5 kg. Tel. 69.92.28. (8746)

VIND garsonieră conf. I, splendidă, stație metrou Muncii. Tel. 65.07.31. (8572)

VIND garsonieră I, gaze, Titan, eventual liberabil prin schimb chirie. Tel. 44.40.22. (8508)

VIND garsonieră dublă, parter înalt, Colentina. Tel. 88.95.92. (8429)

VIND garsonieră conf. I, convenabil. Tel. 44.96.51. (692)

FOARTE convenabil, imobil singur curte, necesită remedieri Gara Nord. 53.51.62. (8179)

VIND garsonieră liberă, achitată, conf. I, imbunătățiri Big Titan. Tel. 43.70.34. (4911)

VIND apartament două camere, conf. I, Titan — Miniș. Tel. 43.55.01. (8881)

CONVENABIL, apartament două camere, decomandate, etaj IV, Militari — Veteranilor. 77.81.33. (8749)

VIND apartament, lemne, la curte, liberabil prin schimb garsonieră, chirie, cu gaze, central. Tel. 23.60.93. (8651)

CASĂ singur curte, garaj. Tel. 20.13.65. (8628)

VIND apartament 3 camere, parchet, Dristor. Tel. 62.55.34. (0080)

VIND radiocasetofon Național Panasonic stereo 2×5 W. Tel. 81.46.69. (8569)

VIND haină piele, televizor Dacia, pătuț copil, șifonier, studio, covoare, diverse. 82.33.78. (8560)

VIND tranzistor Monica, radiocasetofon mono, cuier hol, masă televizor. 82.33.78. (8561)

CORT Nordic cu anticameră izoterm. Tel. 29.54.92. (8503)

CALCULATOR personal Sinclair ZX.81, barcă lemn, motor Veterok 8, bibliotecă, cărți, dormitor, rachete, diverse. Tel. 45.11.34. (8462)

VIND mașină tricotat Knittax. Tel. 79.47.08. (8454)

PIANINĂ August Förster, placă bronz, mașină tricotat nouă Strick Fix. Tel. 10.53.63. (8902)

COMBINĂ stereo, lansetă mulinetă D.A.M., barcă pneumatică, lampă gaze. 46.52.28. (8901)

VIND aragaz cu două butelii voiaj. Tel. 59.72.18. (8896)

PALTON damă excepțional, picioare astrahan maro 44—46, mașină cusut Singer, apartament 3 camere. Tel. 69.72.62. (8859)

VIND Veritas 360 ace, nouă Tel. 21.00.80. (8827)

VIND butelie aragaz. Tel. 10.49.46. (8747)

VIND covor persan manual 7 mp, macat 9 mp, carpete, cort, magnetofon Grundig TK. 46. 26.73.34. (8745)

AKAI Hi-Fi, amplificator AM-U1, picup, stație, cort. 23.91.26. (8715)

VIND motoretă Mobra, perfectă stare. Tel. 65.35.96. (8698)

VIND frigider Zil. Tel. 75.65.83. (8661)

OCHELARI auditivi, aspirator Buran, Cealka, metraj îmbrăcăminte (catifea, stofă, bumbac), aragaz voiaj, bicicletă, aracet, butelie. 22.40.72. (8772)

VIND radiocasetofon excepțional, doubleccasette Sharp 777 Z. 90 W, nou. Tel. 46.31.45. (8513)

VIND (predau contract) garsonieră I. Drumul Taberei — Romancierilor. Tel. 87.69.97. (8617)

VIND (predau contract) apartament 3 camere cu îmbunătățiri, etaj 10 Taberei ; set motor Renault 16, ARO 10-4, nou. Tel. 78.75.28 (8603)

PREDAU contract două camere, decomandate, dependințe cu îmbunătățiri, achitat 50%, zona Parcul Rahova. Tel. 86.34.38. (8681)

VIND (cedez contract) apartament două camere, Cățelu (Patinoar). Tel. 47.09.77. (8691)

PREDAU contract convenabil. Tel. 16.71.37 ; 78.88.09. (8734)

VIND (predau contract) apartament două camere, confort I, comandate, balcon logie, etajul 3, bloc 10 niveluri, Intrarea Ion Șulea — Titan. Tel. 30.37.21. (8822)

PREDAU (vind) contract apartament două camere, Șos. Berceni 37, etaj 3, acont 40%. Tel. 79.94.33. (8829)

PREDAU contract 3 camere, confort I ; preiau contract două camere confort I, indiferent cartierul. 30.37.39. (8848)

PREDAU contract 3 camere, parter, Drumul Taberei — Șirand. 45.13.58 ; 65.93.10. (7984)

PREDAU contract garsonieră (vînd), Caporal Ruică. Tel. 20.30.73, orele 19.

VIND (cedez contract) apartament 3 camere, confort I, Piața Rahova. Dormitor Mărgăritar, cameră tineret Tic, bucătărie Bucur. Tel. 89.27.09. (8528)

PREDAU contract apartament 3 camere, urgent, liber, etaj 9, Pantelimon, achitat 60%. Tel. 27.14.22.

VIND mașină tricotat Veritas 360 ace. Tel. 53.53.31.

Cumpărări

CUMPĂR garsonieră II, avans minim, TV. Sport, căruț copil. Vind mobilă. Tel 82.33.78. (8559)

CUMPĂR motor barcă 6—10 C.P. Jonson, Evinrude, etc. Tel. 45.69.86. (8463)

Legitimații declarate nule prin pierdere

pe numele Cirtoc Rudovica, Muscă Florica, Florescu Gheorghe, Cociu Marin, Chiriță Vasile, Alexandru Gheorghe, Bejenaru Grigore, Bucevschi Radica, Crăciun Grigore, Petcu Ion-Ovidiu, Spinosu Romică, Deiaș Gheorghe, Pastia Elena, Breazu Silviu, Iamandi Călin, Roșu Cristinel, Păunescu Cristian, Pop Elena, Vașadi Ion, Damian Petra, Leancă Ioan, Suciu Liviu, Ioniță Dumitru, Dumitru Anastasia, Comaroni Malvina, Mateiaș Vasilică, Nan Alexandru, Ioan Pintilie, Petcu Ștefana, Dobrea Eugen, Cojocaru Ion, Stroe Gheorghe, Petre Nicolae, Mihaela Mihai, Davidescu Petre, Mihale Ion, Plătică Constantin, Năstase Ion, Armeanu Georgel, Iordan Titina, Combei Mircea.

PIERDUT carnet student pe numele Bungiu Cristian, Samachișă Ion, Dima Daniela, Zmaranda Marian, Trandafirescu Valentina, Alexandru Niculina, Soare Valeriu. Se declară nule.

PIERDUT ecuson controlor ITB nr. 7773, numele Foti Pastia. Il declar nul.

PIERDUT contract închiriere eliberat de ICRAL Berceni pe numele Stănciuc Rodica. Il declar nul. (8563)

PIERDUT contract închiriere eliberat de ICRAL Vitan, pe numele Stoica Ana. Il declar nul. (509)

PIERDUT legitimație concurs facultate sesiunea iulie 1983, pe numele Georgescu Octavian. O declar nulă. (8466)

PIERDUT legitimație cămin pe numere Marincuța Nicoleta. O declar nulă.

PIERDUT proces-verbal predare-primire apartament proprietate personală, eliberat de ICVL pe numele Ilieși Dumitru. Il declar nul. (8405)

PIERDUT contract închiriere eliberat de IAGCS, pe numele Dunca Constantin. Il declar nul. (8429)

PIERDUT contract închiriere eliberat de ICRAL Berceni, pe numele Turcitu Ioana. Il declar nul. (8357)

PIERDUT parafe medic pe numele dr. Petrovici-Bruja Anca. Le declar nule. (8368)

PIERDUT legitimație concurs admitere sesiunea iulie 1983, pe numele Fimin Constantin. O declar nulă. (8739)

PIERDUT legitimație serviciu și carnet de proprietar ai părții sociale pe numele Sofrone Teodora. Le declar nule. (8810)

PIERDUT contract închiriere nr. 70902, eliberat de ICRAL Berceni, pe numele Cătănescu Ion. Il declar nul. (8787)

PIERDUT contract închiriere eliberat de ICRAL Colentina, pe numele Pârlogeanu Safta. Il declar nul. (8729)

PIERDUT contract închiriere eliberat de ICRAL Berceni, pe numele Gagiu Nicolae. Il declar nul. (8660)

PIERDUT proces verbal de predare-primire, recepție apartament proprietate personală eliberat de ICVL, pe numele Gologan Steliana. Il declar nul. (8631)

PIERDUT bon nr. 62973 eliberat de Unitatea ICL Tehnometal nr. 96 pe numele Cristescu Victoria. Il declar nul. (8623)

PIERDUT contract închiriere eliberat de ICRAL Berceni, pe numele Laslo Tudor. Il declar nul. (8622)

PIERDUT legitimație de serviciu, tichet de transport ICEFIZ și legitimație de bibliotecă CSEN, pe numele Dragomir Anca Marieta. Le declar nule. (8613)

PIERDUT bon nr. 926/29 eliberat de Unitatea I.C.L. Tehnometal nr. 2, din str. D-na Ghica. Il declar nul. (8605)

PIERDUT legitimație concurs admitere facultate sesiunea septembrie 1982, pe numele Tecșor Virgil. O declar nulă. (8600)

Diverse

MIINE, la împlinirea celor 3 anișori, urăm scumpului nepoțel ȘERBAN MATEI, la mulți ani. Flori și Sam.

CU ocazia aniversării a 25 de ani de la căsătorie, le urez părinților CLEOPATRA și EMIN EMIN din Giurgiu, multă sănătate și fericire. Silvia. (7335)

CAUT asociat pentru plimbare pensionar, avînd permis conducere turism. Tel. 89.40.96. (8534)

ÎNGRIJESC bolnav (bolnavă) zonă centrală. Tel. 66.69.16. (8496)

Cooperativa „ARTĂ ȘI PRECIZIE" prin unitatea din str. Făinari nr. 26, bl. 50, sector 2, telefon 11.01.66, execută reparații la truse roting, stedler, scriben, castell, aparate optice, truse compas, aparate de desen, toate tipurile și întreținere prin contract.

Cine mai dorește să-și fructifice șansele de a obține un autoturism „OLTCIT SPECIAL", poate participa la **TRAGEREA EXCEPȚIONALĂ PRONOEXPRES** de duminică 22 iulie !

Această tragere vă oferă și excursii în R.D. Germană, precum și sume fixe și variabile de bani.

Între cele 42 de numere extrase puteți regăsi și numerele alese de dv. !

LOCURI PE LITORAL

Popasurile turistice de la Mamaia, Eforie Nord, Eforie Sud, Jupiter, Venus și Saturn își așteaptă și în această perioadă oaspeții.

Prin lucrările de amenajare și modernizare, la care au fost supuse din timp popasurile turistice de pe litoral, s-au asigurat extinderea capacităților de cazare, care însumează acum 25.000 locuri, crearea de noi unități de alimentație publică, introducerea apei calde etc.

Popasurile turistice oferă condiții optime pentru petrecerea unui sejur plăcut pe plajele însorite ale Mării Negre.

40

O ÎNSUFLEȚITOARE INIȚIATIVĂ, O GENEROASĂ REALITATE

„Daciada" — marea competiție a sportului românesc

Data de **19 august 1976** rămîne înscrisă cu litere de aur în istoria sportului românesc. În cuvîntarea rostită cu prilejul emoționantei festivități de înmînare a unor înalte ordine și medalii sportivilor noștri fruntași, **secretarul general al partidului, tovarășul NICOLAE CEAUȘESCU**, sublinia faptul că, **pentru obținerea unor rezultate și mai bune, pentru creșterea nivelului general al activității și în acest domeniu este necesară o largă mișcare de masă, organizarea unor ample competiții naționale, adevărate olimpiade care să angreneze întregul tineret al patriei.**

Din această strălucită și generoasă inițiativă a secretarului general al partidului a luat ființă „DACIADA" — marea competiție de masă care, de la o ediție la alta, a angrenat în mișcarea de educație fizică și sport un număr tot mai mare de cetățeni, tineri și virstnici.

În Capitală, de pildă, ca urmare a măsurilor luate de către Comitetul municipal de partid, activitatea sportivă de masă, desfășurată sub egida „Daciadei", a înregistrat, an de an, o tot mai spectaculoasă dezvoltare. **Numai la ediția precedentă, întrecerile etapei de vară au reunit aproape 550 000 de tineri și oameni ai muncii, în timp ce la etapa de iarnă au participat peste 300 000.** De asemenea, **aproape 600 000 de cetățeni au trecut normele complexului polisportiv „Sport și sănătate", iar peste 500 000 de oameni ai muncii din întreprinderi și instituții au luat parte la excursiile și drumețiile organizate spre diverse zone ale țării.** Extinderea gimnasticii la locul de muncă (modalitate cotidiană de odihnă activă și de refacere a capacității de muncă), amplele acțiuni de cros organizate la nivelul sectoarelor sub deviza „Alergă pentru sănătatea ta !", sau manifestările cultural-sportive, devenite tradiționale, derulate pe baze sportive ca URBIS, Metalul, Timpuri Noi, Stadionul Tineretului, Progresul ori Dinamo, reprezintă tot atîtea argumente convingătoare în ceea ce privește afirmarea tot mai puternică a „Daciadei" ca o largă și reprezentativă mișcare sportivă de masă, marea competiție națională asigurînd antrenarea tuturor categoriilor de oameni ai muncii la practicarea organizată și sistematică a exercițiului fizic, sportului și turismului.

În același timp, **întrecerile „Daciadei" reprezintă — deopotrivă pentru începători și pentru practicanții sportului de performanță — cadrul optim de afirmare, de pregătire a unor viitoare rezultate valoroase pe plan internațional.**

Numai în cadrul ultimei ediții, de pildă, **sportivii bucureșteni au cîștigat 18 finale ale „Daciadei" (și s-au clasat de 19 ori pe locul II și de 21 de ori pe locul III), obținînd și locul 1 pe țară la sportul de masă ; au cîștigat 297 de probe (62 locuri II și 26 locuri III) și s-au situat pe primul loc în clasamentul general la sportul de performanță.**

Numeroase și entuziaste întreceri sportive, derulate sub egida „Daciadei", se desfășoară în aceste zile pe toate bazele din Capitală. Dedicate **aniversării a 40 de ani de la actul istoric din August 1944 și Congresului al XIII-lea al partidului**, aceste ample acțiuni prilejuiesc exprimarea sentimentelor de dragoste fierbinte și profundă recunoștință ale tineretului nostru față de secretarul general al partidului, tovarășul Nicolae Ceaușescu — inițiatorul acestei adevărate olimpiade a sportului românesc.

Marian GHIOLDUȘ

Sport

„OLIMPICE"

DUPĂ CUM AM ANUNȚAT, ieri a plecat la Los Angeles delegația sportivă a țării noastre care va participa la întrecerile celei de-a XXIII-a ediții a Jocurilor Olimpice de vară, programate între 28 iulie și 12 august. Sportivii români, care de azi vor începe pregătirile în condițiile diferenței de fus orar (reamintim că în timp ce la Los Angeles va fi ora 15 ziua, ora începerii, în general, a întrecerilor, la București va fi ora 1 noaptea), vor lua parte la întrecerile de **atletism, box, caiac-canoe, canotaj, gimnastică, haltere, handbal, înot, lupte, judo, scrimă, tir și gimnastică ritmică.**

DUPĂ O PREZENȚĂ de aproape 16 ani pe „pistele de apă" ale marilor competiții internaționale (timp în care a cucerit nu mai puțin de 27 de medalii olimpice, mondiale și continentale), excelentul nostru sportiv Ivan Patzaichin va participa, la Los Angeles, la ultima sa întrecere. Alături de coechipierul său Toma Simionov, Patzaichin va porni, în canoea de dublu, spre... o nouă medalie. Îi dorim mult succes !

CU PRILEJUL Jocurilor Olimpice, la Los Angeles vor avea loc meciuri demonstrative și la două discipline sportive... neolimpice. Este vorba de tenisul de cimp și baseball.

DE LA J.O. DE IARNĂ — LA CELE DE VARĂ. Prezent la întrecerile „Olimpiadei albe" de la Sarajevo (unde a participat la proba de sanie, ocupînd locul 17), americanul David Gilman va lua parte și la Olimpiada de vară. De astă-dată, el va fi prezent în lotul de caiac-canoe...

Actualitatea fotbalistică

LA 2 SEPTEMBRIE, START ÎN NOUA EDIȚIE A DIVIZIEI A

Noua ediție a campionatului diviziei A de fotbal va începe la 2 septembrie (dată la care vor lua startul și formațiile din divizia C, precum și cele din campionatele de juniori I și II). Ultima etapă a turului este programată pe 16 decembrie.

AU FOST STABILITE SERIILE DIVIZIEI B

Conform hotăririi federației, **în noua ediție a campionatului diviziei B**, cele trei echipe retrogradate din prima divizie vor evolua după cum urmează : **Petrolul** și **Dunărea C.S.U. Galați** — în seria I ; **C.S. Tîrgoviște** — în seria a II-a (serie din care fac parte și „bucureștenele" **Mecanică Fină Steaua** — care a promovat în acest an din divizia C, **Automatica, Dinamo Victoria, Progresul Vulcan, Autobuzul** și **Metalul**).

Prima etapă — la 26 august.

PERIOADA DE TRANSFERĂRI : 21 IULIE — 5 AUGUST

Pentru noul sezon competițional, perioada de transferări (valabilă pentru toate eșaloanele) va începe la 21 iulie și se va încheia la 5 august.

Din jurul ringului

DUMINICĂ, de la ora 10, pe arena Constructii, se va derula o reuniune pugilistică în cadrul căreia vor evolua (în 13 meciuri) sportivi, seniori și juniori, de la Olimpia, Metalul, Voința, URBIS, I.M.U.C., Mecanică Fină, CESAROM și Construcții. Intrarea va fi gratuită.

DE VINERI, pînă miercuri 25 iulie, la Phenian (R.P.D. Coreeană) va avea loc **„Cupa prietenia"** la juniori. Pentru acest important turneu, antrenorii **I. Marconi** și **Gh. Racz** au selecționat următorii pugiliști : **V. Damian, D. Bețliu, St. Drișcu, I. Pal, R. Szilagyi, D. Constantin, D. Măieran, N. Iancu** și **I. Lavrente.**

INFORMAȚIA pe tot globul

Vizita primului ministru al Guvernului Republicii Socialiste România în Egipt

CAIRO. — În cadrul vizitei oficiale pe care o întreprinde în Republica Arabă Egipt, tovarășul Constantin Dăscălescu, primul ministru al Guvernului Republicii Socialiste România, **a vizitat, miercuri, obiective economice situate în zona orașului Alexandria — Fabrica de sodă „El Mex", rod al cooperării româno-egiptene, șantierul fabricii de reparat vagoane, obiectiv ce va fi realizat „la cheie" de țara noastră.**

Convorbirile purtate cu conducerea companiei „El Mex" au relevat buna colaborare în executarea acestui obiectiv și al altora în curs de realizare în cadrul acestei fabrici, posibilitățile de adincire în continuare a conlucrării economice bilaterale reciproc avantajoase. La șantierul fabricii de reparat vagoane s-a evidențiat hotărîrea colectivului de muncitori și specialiști români de a depune toate eforturile pentru realizarea în cele mai bune condiții a obiectivelor.

Primul ministru al guvernului român a avut, de asemenea, o întîlnire cu conducerea portului Alexandria, evidențiindu-se posibilitățile de colaborare dintre cele două țări.

BELGRAD

Întrevederi ale primului secretar al C.C. al U.T.C.

BELGRAD. — Cu prilejul vizitei de prietenie pe care o întreprinde în R. S. F. Iugoslavia, la invitația Conferinței Uniunii Tineretului Socialist, tovarășul Nicu Ceaușescu, prim-secretar al C.C. al U.T.C., a avut o întîlnire cu Dimce Belovski, membru și secretar al Prezidiului C.C. al Uniunii Comuniștilor din Iugoslavia.

În cadrul întrevederii, care s-a desfășurat într-o atmosferă caldă, prietenească, au fost evocate bunele relații de prietenie și colaborare româno-iugoslave, inclusiv între organizațiile de tineret, care se dezvoltă permanent, în spiritul înțelegerilor convenite la nivel înalt, precum și dorința de a se extinde și aprofunda colaborarea bilaterală, reciproc avantajoasă, în toate domeniile de activitate, în folosul popoarelor român și iugoslav, al cauzei păcii, destinderii și securității internaționale.

CHELTUIELILE MILITARE ALE S.U.A. preconizate pentru anul 1985 reprezintă cea mai mare sumă alocată vreodată în timp de pace acestor scopuri de către Statele Unite, relevă un studiu al Institutului particular pentru informații în domeniul apărării, citat de agenția Reuter. Bugetul pentru apărare prevăzut pentru anul viitor, care se apropie de 300 miliarde de dolari, depășește chiar pe cele din timpul războaielor din Coreea și din Vietnam, subliniază studiul.

IERI AU ÎNCEPUT, la Berna, primele convorbiri dintre Marea Britanie și Argentina de la conflictul din Malvine (Falkland), din primăvara anului 1982 — a anunțat Departamentul Politic (Ministerul de Externe) al Elveției.

TELEGRAME zri între orele 6 și 11

GUVERNUL REPUBLICII SRI LANKA a hotărît prelungirea cu 30 de zile a stării de urgență, în vigoare în țară din mai 1983 — anunță agenția P.T.I., reluată de France Presse.

LUÎND CUVÎNTUL la deschiderea în capitala Marii Britanii a lucrărilor unui seminar internațional privind dezvoltarea economică a statelor din sudul Africii, primul ministru al Republicii Zimbabwe, Robert Mugabe, și-a exprimat îngrijorarea în legătură cu sprijinul economic și financiar pe care o serie de state occidentale dezvoltate continuă să-l acorde regimului de la Pretoria.

U.R.S.S. : Lansarea navei cosmice „Soiuz T-12"

MOSCOVA. — Potrivit programului de explorare a spațiului extraterestru, în Uniunea Sovietică a fost lansată nava cosmică „Soiuz T-12", avînd la bord pe cosmonauții Vladimir Djanibekov, Svetlana Savițkaia și Igor Volk.

Programul de zbor prevede cuplarea navei cu complexul spațial „Saliut-7" — „Soiuz T-11". în cadrul căruia echipajul urmează să efectueze experimente comune cu Leonid Kizim, Vladimir Soloviov și Oleg Atikov, care se află în spațiu de la 9 februarie 1984 — relatează agenția T.A.S.S.

Sistemele de bord ale navei cosmice „Soiuz T-12" funcționează normal, iar echipajul se simte bine.

TELEVIZIUNE

15.00 Telex. 15.05 Omul și sănătatea. Dialog cu telespectatorii. **15.20** Studioul tineretului. **16.20** Ecran de vacanță. Desene animate. **16.30** Închiderea programului. **20.00 Telejurnal. 19** ani de la Congresul al IX-lea al P.C.R. **20.25** Ctitorii cu care ne mîndrim. Canalul Dunăre-Marea Neagră. Producție a Studioului de film TV. **20.50** „Ne este Ceaușescu simbolul unei ere". Spectacol literar-muzical-coregrafic. **21.35** Eroi ai construcției socialiste în filmul românesc. **22.20 Telejurnal. 22.30** Închiderea programului.

Buletin meteorologic

Vremea va fi răcoroasă și în general instabilă, cu cerul variabil, mai mult noros. Ploaie sub formă de aversă însoțită de descărcări electrice. Vîntul va sufla slab pînă la moderat. Temperatura maximă în jur de 22 grade, iar minima din cursul nopții de 11-12 grade.

Memento

POVESTE DIN HOLLYWOOD — **Teatrul Național**, sala Mică (14.71.71), ora **19.30.**

POEZIA MUZICII TINERE — prezintă Teatrul „Lucia Sturdza Bulandra", la **Complexul sportiv studențesc Lacul Tei**, ora **20.30.**

AUGUST ELIBERATOR (spectacol de sunet și lumină) — prezintă **Teatrul Mic** în **Rotonda scriitorilor din Cișmigiu**, ora **21.**

TRĂSURA LA SCARĂ — **Teatrul „Nottara"**, sala Studio (59.60.70), ora **19.**

ANONIMUL VENEȚIAN — **Teatrul Giulești**, sala Majestic (14.72.34), ora **19.30.**

PREȘUL — prezintă Teatrul de Comedie la **Teatrul de vară „23 August"**, ora **20.30.**

SPECTACOL DE DIVERTISMENT ȘI FILM — prezintă Teatrul „C. Tănase" la **Grădina Cărăbuș** (str. Batiște nr. 14), ora **20.30.**

SE CAUTĂ O STEA — **Teatrul Evreiesc (20.39.70)**, ora **16.30.**

BUCUROȘI DE OASPEȚI — **Ansamblul artistic „Rapsodia Română"** (13.13.00), ora **16.30.**

ESTRADA ÎN CROAZIERĂ — prezintă **Ansamblul de Estradă al Armatei la Grădina de vară a C.C.A.**, ora 19.30 (în caz de ploaie, spectacolul va avea loc la sala C.C.A.).

★

SALTIMBANCII — **9, 11, 13 ; SINGURĂTATEA FLORILOR — 15, 17, 19 — Doina (16.35.38).**

AM FOST ȘAISPREZECE — **Timpuri Noi** (15.61.10) — 9, 11.15, 13.30, 15.45, 18, 20.

ȘAPTE BĂIEȚI ȘI O ȘTRENGĂRIȚĂ — **Central** (14.12.24) — 9, 11.15, 13.30, 15.45, 18, 20.

VREAU SĂ ȘTIU DE CE AM ARIPI — **Buzești** (50.43.58) — 15, 17, 19.

BRIGADA DIVERSE ÎN ALERTĂ — **Union** (13.49.04) — 9.30, 11.30, 13.30, 15.45, 18, 20.

CAPCANA MERCENARILOR — **Lira** (31.71.71) — 15.30, 17.30, 19.30.

SECRETUL LUI BACCHUS — **Drumul Sării** (31.28.13) — 15.30, 17.30, 19.30.

AVENTURI LA MAREA NEAGRĂ — **Ferentari** (80.49.85) — 15.30, 18.30.

B. D. LA MUNTE ȘI LA MARE — **Cotroceni** (49.48.48) — 15, 17.15, 19.30.

HAIDUCII LUI ȘAPTECAI — **Pacea** (60.30.85) — 15.30, 17.30, 19.30.

CA-N FILME — **Volga** (79.71.26) — 9, 11.15, 13.30, 15.45, 18, 20 ; **Cultural** (83.50.13) — 9, 11.15, 13.30, 15.45, 18, 20.

SCOPUL ȘI MIJLOACELE — **Viitorul** (10.67.40) — 15.30, 17.30, 19.30.

RUNDA 6 — **Flacăra** (20.33.40) — 15, 17, 19.

ÎNTOARCEREA VLĂȘINILOR — **Progresul** (23.94.10) — 16, 18, 20.

CĂLĂREȚII DE DIMINEAȚĂ — **Patria** (11.86.25) — 9, 11.45, 14.30, 17.15, 20.

LOVITURA FULGERĂTOARE — **Victoria** (16.28.79) — 9, 11.15, 13.30, 15.45, 18, 20.

MARTORUL ȘTIE MAI MULT — **Sala Mică a Palatului** (15.73.72) — 17.15, 20.

TITANIC VALS — **Studio** (59.53.15) — 10, 12.15, 15, 17, 19.

LOCOTENENT CRISTINA — **Griviția** (17.08.58) — 9, 11.15, 13.30, 15.45, 18, 20 ; **Arta** (21.31.86) — 9, 11, 13, 15, 17.15, 19.30.

LEGENDA — **Popular** (35.15.17) — 15, 17.15, 19.30.

ACEEAȘI DRAGOSTE — **Munca** (21.50.97) — 15, 17.15, 19.30.

MARFA FURATĂ — **Scala** (11.03.72) — 9, 11.15, 13.30, 15.45, 18, 20 ; **Festival** (15.63.84) — 9, 11.15, 13.30, 15.45, 18, 20.

ROCKY II — **Favorit** (45.31.70) — 9, 11.15, 13.30, 15.45, 18, 20.15.

COLINA — **Capitol** (16.29.17) — 8.30, 10.45, 13.15, 15.30, 18, 20.30.

MADAME SANS-GÊNE — **Luceafărul** (15.87.67) — 9, 10.45, 12.30, 14.15, 16, 18, 20.

SALUTĂRI CORDIALE DE PE TERRA — **Lumina** (15.61.10) — 9, 11.15, 13.30, 15.45, 18, 20.

OMUL ȘI FIARA — **București** (15.61.54) — 9, 12.15, 16, 19.15 ; **Gloria** (47.46.75) — 9, 12, 16, 19 ; **Modern** (23.71.01) — 9, 12, 16, 19.

COBRA SE ÎNTOARCE — **Feroviar** (50.51.40) — 9, 11.15, 13.30, 15.45, 18, 20.

CINEVA CA TINE — **Excelsior** (65.49.45) — 9, 11.15, 13.30, 15.45, 18, 20.

YANKEII — **Giulești** (17.55.46) — 9, 12, 16, 19 ; **Aurora** (35.04.66) — 9, 12, 16, 19 ; **Tomis** (21.49.46) — 9, 12, 16, 19.

LEGENDA CĂLĂREȚULUI SINGURATIC — **Miorița** (14.27.14) — 9, 11.15, 13.30, 15.45, 18, 20 ; **Floreasca** (33.29.71) — 9, 11, 13, 15.30, 17.45, 20 ; **Cosmos** (27.54.95) — 9.30, 11.30, 13.30, 15.30, 17.30, 19.30.

GRĂDINI

LOCOTENENT CRISTINA — **Arta** (21.31.86) — 20.45.

COLINA — **Capitol** (16.29.17) — 21.15.

COBRA SE ÎNTOARCE — **Feroviar** (50.51.40) — 21.

IMI SARE ȚANDĂRA — **Lira** (31.71.71) — 21.

POLIȚIST SAU DELINCVENT — **Luceafărul** (15.87.67) — 21

CUSCRII — **Modern** (23.71.01) — 21.

PAR ȘI IMPAR — **Parc Hotel** (17.08.58) — 21

YANKEII — **Tomis** (21.49.46) — 21

VIZITĂ LA DOMICILIU — **Gloria** (47.46.75) — 21.

ANI DE LA CONGRESUL AL IX-LEA AL P.C.R.

Președintele NICOLAE CEAUȘESCU, strălucit arhitect al păcii, al unei lumi mai bune și mai drepte

O POLITICĂ PROFUND UMANISTĂ, CONSACRATĂ IDEALURILOR SUPREME ALE OMENIRII

În climatul de puternică efervescentă revoluționară și vibrantă angajare patriotică generat de împlinirea a 40 de ani de la mărețul act istoric de la 23 August și de întîmpinarea celui de-al XIII-lea Congres, întregul popor român sărbătorește în aceste zile un eveniment capital din istoria contemporană a țării — 19 ani de la Congresul al IX-lea, care a ales, în fruntea Partidului Comunist Român, pe **tovarășul NICOLAE CEAUȘESCU, înflăcărat revoluționar și patriot, militant de seamă al mișcării comuniste și muncitorești internaționale, personalitate proeminentă a lumii contemporane, conducătorul strălucit al națiunii noastre, pentru care slujirea devotată a partidului și patriei, a cauzei socialismului și păcii reprezintă telul suprem al pilduitoarei sale vieți și activități.** De atunci, din iulie 1965 și pînă azi am trăit o epocă de mare densitate, cea mai bogată în înfăptuiri din existența multimilenară a poporului nostru și pe care noi, toți, o numim cu adîncă recunoștință, cu dragoste fierbinte **„EPOCA CEAUȘESCU".**

Întreaga politică externă a României socialiste este indisolubil legată de acțiunile și inițiativele de mare răsunet internațional ale secretarului general al partidului, președintele Republicii, tovarășul Nicolae Ceaușescu, acțiuni și inițiative care se bucură de o înaltă apreciere pe toate meridianele globului, dedicate promovării consecvente în viața internațională, în raporturile dintre state, a principiilor noi de relații, bazate pe deplină egalitate, respect al independenței și suveranității naționale, neamestec în treburile interne și avantaj reciproc, pe nerecurgerea la forță și la amenințarea cu folosirea forței, pe respectarea dreptului fiecărui popor de a se dezvolta liber, așa cum dorește, fără nici un amestec din afară.

Evenimente de neuitat atestă dinamismul fără precedent în domeniul activității internaționale a României socialiste în perioada inaugurată de Congresul al IX-lea: înalta omagiere a șefului statului român de popoarele a nenumărate țări, situate pe toate continentele, unde a adus mesajul de pace și prietenie al poporului nostru; momentele solemne ale prezenței președintelui țării la tribuna unor mari foruri internaționale, interesul major cu care a fost urmărit, de fiecare dată, cuvîntul celui mai iubit fiu al poporului român, al României; aprecierile de profundă considerație din partea atîtor și atîtor șefi de state și guverne, oameni politici marcanți, reprezentanți de frunte ai vieții economice, științifice și culturale mondiale, față de meritele sale inestimabile ca promotor al cauzei destinderii și înțelegerii pe tot globul.

Desfășurînd un amplu și permanent dialog în numele cauzei păcii și progresului, România și-a întărit și își întărește necontenit raporturile de prietenie, solidaritate și conlucrare multilaterală cu toate țările socialiste, de care ne leagă comunitatea de orînduire, de ideologie și de țeluri, extinde continuu relațiile cu țările în curs de dezvoltare și nealiniate, de care ne simțim apropiați prin multiple interese comune, promovînd, în același timp, în spiritul coexistenței pașnice, cooperarea cu toate celelalte state, inclusiv statele capitaliste dezvoltate din punct de vedere economic.

Sub semnul unei politici de deschidere planetară, **s-au înscris, ca momente hotărîtoare, un impresionant număr de inițiative și contacte ale președintelui Nicolae Ceaușescu, pe pămîntul patriei sau de-a lungul unor itinerare istorice, întreprinse împreună cu tovarășa Elena Ceaușescu, în țări de pe toate meridianele — convorbiri cu șefi de state și guverne, cu conducători de partid și alte organizații politice.** Documentele semnate cu aceste prilejuri — tratate, declarații solemne, comunicate comune — au deschis întotdeauna noi și vaste orizonturi legăturilor de prietenie, marcînd, totodată, importante contribuții, unanim prețuite, la promovarea păcii și înțelegerii între popoare.

Prin glasul cel mai autorizat al națiunii — cel al președintelui Nicolae Ceaușescu — România și-a făcut cunoscute, în întreaga lume, opțiunile sale privind pacea, dezarmarea, eliminarea subdezvoltării, rezolvarea exclusiv politică a tuturor stărilor conflictuale și divergențelor, militînd pentru înfăptuirea lor pe arena mondială, ceea ce i-a permis să acumuleze un prețios capital de stimă și respect, încredere și adeziune internațională. Nu există, astăzi, problemă privind pacea lumii în care România să nu-și exprime cu fermitate poziția principială, constructivă.

Secretarul general al partidului, președintele Republicii, tovarășul Nicolae Ceaușescu, are meritul de excepțională însemnătate de a fi arătat că, în condițiile cînd în arsenalele statelor s-au acumulat arme cu o neînchipuită putere de distrugere, capabile să prefacă întreaga planetă într-un deșert de cenușă radioactivă, problema fundamentală a vremurilor noastre este oprirea cursei înarmărilor și trecerea la dezarmare, în primul rînd la dezarmare nucleară.

Cronica anilor inaugurați de Congresul al IX-lea înscrie cu litere de aur **activitatea intensă desfășurată de Partidul Comunist Român, de secretarul său general, tovarășul Nicolae Ceaușescu, pentru dezvoltarea colaborării și solidarității cu toate partidele comuniste și muncitorești, cu partidele socialiste și social-democrate, cu mișcările de eliberare națională, cu toate forțele progresiste, democratice, antiimperialiste, care luptă pentru pace și progres social, pentru dezvoltarea liberă, independentă a popoarelor, pentru o lume mai bună și mai dreaptă.**

În anul unor evenimente excepționale — a 40-a aniversare a revoluției de eliberare socială și națională, antifascistă și antiimperialistă și al XIII-lea Congres al partidului — întreaga națiune română, sărbătorind împlinirea a 19 ani de la istoricul Congres al IX-lea, își exprimă hotărîrea fermă de a acționa, în strînsă unitate în jurul partidului, al secretarului său general, pentru înfăptuirea neabătută a politicii interne și externe a partidului și statului nostru, pentru progresul și înflorirea continuă a patriei noastre socialiste, pentru împlinirea idealurilor de pace și prosperitate ale umanității.

Inestimabile contribuții la îmbogățirea tezaurului gîndirii revoluționare

Într-un mare număr de țări din Europa, America de Nord și de Sud, Asia, Africa și Oceania — expresie a interesului deosebit față de gîndirea și ideile novatoare ale șefului statului român — au fost editate peste 130 DE LUCRĂRI CONSACRATE OPEREI ȘI PERSONALITĂȚII TOVARĂȘULUI NICOLAE CEAUȘESCU. *Apărute în 21 DE LIMBI, între care toate limbile de circulație internațională, aceste lucrări sînt apreciate drept contribuții inestimabile la îmbogățirea tezaurului mondial al gîndirii revoluționare.*

MESAJ DE COLABORARE SPRE TOATE MERIDIANELE PLANETEI

Președintele Nicolae Ceaușescu a întreprins, în cadrul unor itinerare istorice, împreună cu tovarășa Elena Ceaușescu, peste **200 de vizite oficiale** în țări din Europa, Africa, Asia, America Latină și America de Nord.

Cu acest prilej sau cu prilejul vizitelor efectuate în România de șefi de stat și de guvern din alte țări au fost încheiate **21** de tratate de prietenie, colaborare și asistență mutuală sau de prietenie și cooperare, peste **100** declarații solemne și declarații comune și au fost semnate sau adoptate peste **250** comunicate comune.

Înaltă considerație, unanimă prețuire

„Comuniștii bulgari, poporul bulgar cunosc bine viața dumneavoastră, de fiu credincios al poporului român și al Partidului Comunist Român. Comuniștii bulgari, oamenii muncii bulgari vă cunosc ca pe un renumit militant al mișcării comuniste și muncitorești internaționale, unul din marii prieteni ai țării noastre".

TODOR JIVKOV
secretar general al C.C. al P.C.B., președintele Consiliului de Stat al R.P. Bulgaria

„Avînd posibilitatea să vorbesc cu președintele Nicolae Ceaușescu, am constatat în cît de mare măsură Domnia Sa personal, guvernul român sînt atașați Națiunilor Unite. Este o satisfacție pentru mine să aduc mulțumiri unei personalități ca președintele Nicolae Ceaușescu pentru contribuția atît de activă, constructivă și energică adusă în toate sferele de activitate ale O.N.U."

JAVIER PEREZ DE CUELLAR
secretar general al Organizației Națiunilor Unite

„Sub conducerea tovarășului Nicolae Ceaușescu, Partidul Comunist Român și poporul român desfășoară o luptă activă pentru soluționarea pe cale pașnică a problemelor litigioase, pentru asigurarea egalității depline în relațiile dintre țări și națiuni și salvgardarea păcii și securității în lume. Dumneavoastră depuneți eforturi susținute mai ales pentru înlăturarea pericolului unui război nuclear și menținerea păcii în Europa".

KIM IR SEN
secretar general al C.C. al Partidului Muncii din Coreea, președintele R.P.D. Coreene

„Importanta contribuție a președintelui Nicolae Ceaușescu la lupta pentru destindere, pentru pace, pentru reducerea înarmărilor, și în primul rînd a înarmărilor nucleare, lupta dumneavoastră pe toate meridianele lumii, pentru o nouă ordine economică – această luptă v-a consacrat drept una din cele mai importante personalități ale epocii noastre".

ANDREAS PAPANDREU
primul ministru al Republicii Elene

„În istoria poporului nostru sînt pagini de neuitat ale valorosului sprijin pe care personal ni l-a acordat tovarășul Nicolae Ceaușescu, ilustru luptător internațional, conducător iubit al poporului român, prieten de seamă al poporului mozambican".

SAMORA MOISES MACHEL
președinte al Partidului FRELIMO și al Republicii Populare Mozambic

„Devotamentul președintelui Ceaușescu și zelul de care dă dovadă în serviciul țării sale, apărînd cu fermitate independența și suveranitatea ei, sînt unanim apreciate. Salut de asemenea pe președintele Ceaușescu ca important om de stat care luptă pentru cauza păcii internaționale, a dezarmării și destinderii. Titlurile onorifice, premiile pentru pace și numeroasele distincții ce i-au fost acordate sînt o dovadă clară a stimei înalte, internaționale, de care se bucură președintele Ceaușescu".

AGATHA BARBARA
președintele Republicii Malta

Pagină realizată de **Emil JURCĂ**

Redacția și administrația, cod 70711 — str. Brezoianu nr. 23—25 sector 1 oi P.T.T.R. 1 Centrala telefonică 37 27 77. Secția scrisori și biroul juridic : 37 27 73. Publicitatea cod 70709 — str. 13 Decembrie 21, sector 1, oi. P.T.T.R. 1 telefon 11 15 16 Abonamente se fac la toate oficiile poștale și difuzorii din întreprinderi și instituții Cititorii din străinătate se pot abona prin „ROMPRESFILATELIA" — Sectorul export-import -presa P.O. Box 12-201, telex 10376 prsfil București, calea Griviței nr. 64—66 1 2 3 4

PROLETARI DIN TOATE ȚĂRILE, UNIȚI-VĂ !

INFORMAȚIA Bucureștiului

ZIAR AL COMITETULUI MUNICIPAL BUCUREȘTI AL P.C.R. ȘI AL CONSILIULUI POPULAR AL MUNICIPIULUI BUCUREȘTI

ANUL XXXI – Nr. 9570 | 4 PAGINI – 50 BANI | Vineri 20 iulie 1984

O nouă și rodnică analiză efectuată de secretarul general al partidului cu privire la perfecționarea sistemei de mașini agricole, pentru modernizarea și dezvoltarea continuă a agriculturii

TOVARĂȘUL NICOLAE CEAUȘESCU a făcut o vizită de lucru în agricultura județului Constanța

Tovarășul NICOLAE CEAUȘESCU, secretar general al partidului, președintele Republicii, a efectuat, joi dimineață, o vizită de lucru în agricultura județului Constanța, analizînd, de această dată, modul în care institutele de cercetări din domeniul mașinilor și utilajelor agricole, unitățile producătoare acționează pentru transpunerea în practică a indicațiilor de a se realiza în țară o sistemă de mașini agricole care să asigure desfășurarea activității în agricultură în condițiile unui înalt randament, unor recolte tot mai îmbelșugate.

Este a doua întîlnire, în ultimele zile, a conducătorului partidului și statului nostru cu lucrătorii ogoarelor de pe pămîntul atît de rodnic al Dobrogei, după ce, cu o săptămînă în urmă, tovarășul Nicolae Ceaușescu a examinat, în unități agricole, de stat și cooperatiste, probleme de mare importanță ale etapei pe care o străbate în prezent agricultura românească — creșterea producțiilor vegetale și animale, folosirea intensivă a pămîntului și a mijloacelor tehnice, îndeplinirea programelor speciale elaborate din inițiativa și sub directa sa îndrumare, modul în care s-a organizat și se desfășoară una dintre cele mai importante campanii agricole, aceea de strîngere a păioaselor.

Secretarul general al partidului a fost primit, și de această dată, de oamenii muncii de pe ogoarele Dobrogei cu profunde sentimente de dragoste și prețuire, cu aleasă recunoștință pentru tot ceea ce a făcut și face pentru ca aceste ținuturi să cunoască, astăzi, alături de țara întreagă, ritmuri înalte de dezvoltare economică și socială.

Ziua actualei vizite coincide cu un eveniment atît de scump întregului nostru popor — împlinirea a 19 ani de la Congresul al IX-lea al partidului, care a deschis țării și poporului perspectiva largă a progresului, bunăstării și fericirii întregii noastre națiuni. Istoricele înfăptuiri ale acestor 19 ani de lumină, de rodnice realizări își găsesc o semnificativă ilustrare și în înfățișarea mereu înnoitoare a acestor vechi meleaguri românești dintre Dunăre și Mare. Sînt temeiuri puternice pentru entuziasmul și deplina aprobare cu care, alături de toți comuniștii țării, de întregul popor, țărănimea dobrogeană susține pe deplin Hotărîrea plenarei Comitetului Central cu privire la realegerea tovarășului Nicolae Ceaușescu, de către Congresul al XIII-lea, în funcția de secretar general al Partidului Comunist Român, garanție sigură a viitorului luminos al patriei, a independenței și suveranității. Această convingere a fost puternic exprimată de

(Continuare în pag. a IV-a)

Epoca NICOLAE CEAUȘESCU — epocă-pisc în noua istorie a patriei

ANI DE LA CONGRESUL AL IX-LEA AL P.C.R.

Partidul conduce împreună cu clasa muncitoare, cu întregul popor

„În perspectiva dezvoltării societății noastre va trebui să veghem permanent la perfecționarea continuă a cadrului democratic de participare nemijlocită a oamenilor muncii, fără deosebire de naționalitate, a întregului popor, la conducerea tuturor sectoarelor de activitate. Nu trebuie să uităm nici un moment că socialismul este opera conștientă a poporului, că el se construiește cu poporul și pentru popor. Deci trebuie să facem totul pentru a asigura participarea directă democratică a poporului la conducerea societății".

NICOLAE CEAUȘESCU

Ultimele două decenii din noua istorie a patriei pun cu pregnanță în evidență, prin multitudinea transformărilor revoluționare profunde apărute în toate structurile noastre social-politice, faptul că România socialistă s-a înscris statornic, în această perioadă, pe un drum fără precedent sub raportul ritmurilor și al complexității procesului dezvoltării sale, al înaintării neabătute spre piscuri tot mai cutezătoare de progres și civilizație. Aceste transformări înnoitoare își află izvorul fertil, sursa de vitalitate, așa cum reliefează însăși viața, înseși realitățile dinamice pe care le trăim, în hotărîrile Congresului al IX-lea al partidului, moment de viguroasă declanșare a potențialului creator al întregii noastre națiuni, de deschidere spre orizonturi largi, de introducere în practică a unui mod de a gîndi și acționa pe cît de îndrăzneț pe atît de realist, bazat pe analiza științifică a consecințelor legităților sociale obiective asupra evoluției noastre concret istorice, pe valorificarea din ce în ce mai cuprinzătoare a posibilităților proprii, pe împletirea înțeleaptă a creșterii bazei tehnico-materiale a socialismului cu sporirea capacității umane de a folosi creator această bază, pe promovarea consecventă a unei concepții tactice și strategice strălucite, ale cărei roade le culegem cu mindrie și satisfacție astăzi.

(Continuare în pag. a III-a)

SĂ PRELUĂM, SĂ GENERALIZĂM EXPERIENȚA FRUNTAȘILOR

Rezultatele întrecerii socialiste pe șase luni ale anului

— în pag. a II-a —

În colecția „Din gîndirea social-politică a președintelui României“ a apărut volumul

NICOLAE CEAUȘESCU

Drepturile omului în lumea contemporană

EDITURA POLITICĂ

CU PRILEJUL CELEI DE-A 40-A ANIVERSĂRI A ZILEI RENAȘTERII POLONIEI

Adunarea festivă din Capitală

Cu prilejul celei de-a 40-a aniversări a Zilei Renașterii Poloniei, joi după-amiază a avut loc în Capitală o adunare festivă organizată de Comitetul municipal București al P.C.R. și Consiliul municipal al Frontului Democrației și Unității Socialiste.

Au participat tovarășii Iosif Banc, membru al Comitetului Politic Executiv, secretar al C.C. al P.C.R., Gheorghe Petrescu, viceprim-ministru al guvernului, președintele părții române în Comisia mixtă guvernamentală româno-polonă de cooperare economică, Neculai Agachi, ministrul industriei metalurgice, Olimpia Solomonescu, adjunct de șef de secție la C.C. al P.C.R., Maria Groza, adjunct al ministrului afacerilor externe, cadre din conducerea unor organizații de masă și obștești, instituții centrale, activiști de partid și de stat, oameni ai muncii din întreprinderi și instituții bucureștene.

Au luat parte, de asemenea, Boguslaw Stahura, ambasadorul R. P. Polone la București, și membri ai ambasadei.

După intonarea imnurilor de stat ale Republicii Populare Polone și Republicii Socialiste România, adunarea festivă a fost deschisă de tovarășul Nicolae Croitoru, secretar al Comitetului municipal București al P.C.R.

Despre semnificația evenimentului aniversat a vorbit tovarășul Gheorghe Petrescu.

A luat apoi cuvîntul ambasadorul R. P. Polone la București, Boguslaw Stahura.

În încheierea adunării festive a fost prezentat un program artistic.

Rezultatele întrecerii socialiste pe șase luni ale anului

Publicăm, în continuare, rezultatele obținute în întrecerea socialistă de alte colective de oameni ai muncii din industrie, construcții, transporturi, din unități agricole.

Potrivit punctajului general, stabilit pe baza realizării indicatorilor prevăzuți în criteriile de organizare a întrecerii socialiste, la sfîrșitul lunii iunie*) pe primele locuri se situează — alături de întreprinderi din țară — următoarele unități din municipiul București :

ÎN INDUSTRIA POLIGRAFICĂ

Locul I : Combinatul poligrafic „Casa Scînteii“ — cu 769,8 puncte.

Locul II : Întreprinderea poligrafică „13 Decembrie 1918“ — cu 684,8 puncte.

Locul III : Întreprinderea poligrafică „Bucureștii Noi“ — cu 665 puncte.

ÎN INDUSTRIA VINULUI, BERII, SPIRTULUI, AMIDONULUI, APELOR MINERALE ȘI TUTUNULUI

Locul I : Întreprinderea de țigarete — cu 1033,6 puncte.

Locul II : Întreprinderea de vinuri și șampanie „Zarea“ — cu 938,1 puncte.

ÎN DOMENIUL ACTIVITĂȚII DE CONSTRUCȚII-MONTAJ — ALTE MINISTERE

Locul III : Întreprinderea antrepriză, montaj și reparații centrale termice — Ministerul Industriei Construcțiilor de Mașini — cu 705,7 puncte.

ÎN DOMENIUL TRANSPORTURILOR FEROVIARE — STAȚII DE CALE FERATĂ

Locul III : Stația de cale ferată „16 Februarie 1933“ — cu 307,4 puncte.

ÎN DOMENIUL TRANSPORTURILOR AERIENE ȘI NAVALE

Locul III : Întreprinderea de aviație utilitară — Ministerul Transporturilor și Telecomunicațiilor — cu 234,7 puncte.

*) *Indicatorii privind producția netă, productivitatea muncii, costurile de producție și beneficiile sînt calculați pe cinci luni.*

La ordinea zilei în agricultură

• Secerișul grîului
• Întreținerea și recoltatul legumelor

● C.A.P. VÎRTEJU. „Ne aflăm în plină bătălie a grîului, pentru ca în cel mai scurt timp să încheiem secerișul. Acționăm neîntrerupt, chiar în intervalele dintre ploi, spre a evita pierderile, cu o formație de 9 combine“ — ne spune inginerul șef al unității, **Tudor Popa.** Munca este temeinic organizată, astfel ca nimic din recoltă să nu se irosească. Cele 7 autocamioane și 3 tractoare cu cupluri de remorci fac zilnic cîte trei-patru curse. În urma combinelor, intră în miriște formația de prese și o echipă de cooperatori și locuitori ai comunei, condusă de brigadierul **Virgil Dumitru,** care încarcă baloturile. Căruțele din comună, peste 20 la număr, ca și cele două remorci sînt într-un du-te vino continuu între arie și baza furajeră din sectorul zootehnic.

Și la celelalte lucrări activitatea se desfășoară sub semnul maximei mobilizări. Bunăoară, semănatul porumbului pentru boabe, în cultură succesivă s-a încheiat pe întreaga suprafață, acum acționîndu-se cu toate forțele la pregătirea patului germinativ și încorporarea în brazdă, pe ultimele parcele, a porumbului pentru siloz. Pe tarlaua „Pădure Pruni“ o formație de tractoare pregătește terenul, dînd cale liberă semănătorilor. Printre fruntașii campaniei, care pun temelia trainică viitoarelor recolte, se numără mecanizatorii : **Eugen Bușcu, Ion Bordeianu, Constantin Dedu** și **Constantin Dumitru.** Lucrările sînt urmărite cu maximă atenție de șeful fermei, inginera **Nicoleta Căileanu.**

● **LA CAP POPEȘTI LEORDENI.** Grădinile din Lunca Bîrzești cunosc freamătul muncii din zori și pînă cînd se înserează. Șeful fermei, inginera **Sofia Staicu,** ne informează că în cîmp muncesc la întreținerea culturilor, efectuarea tratamentelor, irigații și recoltat, mai mult de 100 de locuitori ai comunei. Echipele conduse de brigadierii **Mircea Atanasiu, Ion Neacșu, Roza Carabageac** și **Carmen Barbu** sînt angajați într-o competiție a hărniciei. Roadele muncii lor : toate culturile sînt curate și se dezvoltă viguros. O zi de activitate a grădinarilor de aici înseamnă mai mult de 5 tone de legume proaspete livrate piețelor din Capitală.

De ce în așteptare

În vecinătatea solelor CAP Snagov se întinde cît vezi cu ochii și tarlaua „Pădurea Siliștea“, adică o porțiune din grădina de legume a **CAP Gruiu,** cultivată cu castraveți. Numai că pentru a descoperi plantele, trebuie să înlături buruienile care au... întrecut cultura. Iar pămîntul, ca de altfel și castraveții, duc cam de mult dorul apei. Este timpul ca factorii de răspundere de la CAP Gruiu să ia măsuri urgente pentru a salva cultura, printr-o întreținere exemplară.

Dan FILIPESCU

SCHIMB garsonieră confort III cu garsonieră confort I. Tel. 41.27.16. (8953)

SCHIMB 3 camere, conf. 1, Baba Novac, pentru două garsoniere I. Tel. 47.53.20. (9190)

SCHIMB apartament două camere și hol locuibil, etaj X, Militari, cu garsonieră conf. I, cartiere apropiate. Tel. 67.32.72. (9139)

DOUĂ camere primul etaj Piața Romană, cu garsonieră centrală. Căsuța agenției 9990.

VÎND Oltcit special, zero km. Tel. 80.26.21. (8986)

VÎND Dacia 1100, stare ireproșabilă. Tel. 23.85.90. (8956)

VÎND urgent Dacia 1100, perfectă stare, avantajos. Tel. 78.32.11.

VÎND urgent Renault 16 TS, stare foarte bună. 33.64.37. (9488)

VÎND Renault 12 negru, stare perfectă. Tel. 49.55.43 ; 39.84.76.

VÎND Opel Record 1700. Tel. 30.92.85. (9438)

VÎND Trabant 601 Combi. Tel. 31.61.49. (9930)

VÎND autoturism Dacia 1300 puțin rulat. Aștept provincia. Tel. 10.87.78. (1238)

VÎND casă 3 camere, dependințe încălzire centrală combustibil solid. 42.93.80. (117)

VÎND, Parcul Tineretului, apartament liber, două camere decomandate, achitat. 49.15.80 ; 35.00.72. (057)

VÎND convenabil apartament 3 camere I, parter, bloc 4 etaje, bd. Șulea. 30.02.91. (0007)

VÎND convenabil garsonieră Dorobanți, str. Grigore Alexandrescu nr. 105, bloc 12 B, scara 5, etaj 6 ap. 136 (între orele 16–20).

VÎND triciclu pentru invalizi, stare bună. Tel. 75.09.96. (9071)

VÎND orgă Casio, memorie, multiple efecte, sigilată. Tel. 37.06.40.

VÎND cort montan, covor Smirna, tablou Miracovici, vase indiene. 10.69.61. (9059)

VÎND mobilă cameră tineret Alutus, stare bună. Tel. 82.49.47.

VÎND Akay amplificator AM-U.22. Deck GX.620, casetofon Deck CS, M01A nefolosit. 28.00.09. (9915)

PREDAU contract garsonieră conf. I, parter, Drumul Taberei. Preiau prin schimb cu chirie, liberabil. Cumpăr pianină. Tel. 77.95.05 după 17. (1095)

PREDAU contract garsonieră confort I, cartier Pantelimon. 35.62.41. (0018)

PREDAU urgent contract apartament 3 camere, decomandate, parter, cartier Drumul Taberei. Tel. 25.17.60. (9462)

PREDAU contract apartament două camere, conf. I, liberabil prin schimb garsonieră chirie, eventual preiau contract avans minim. 87.19.51. (9155)

CUMPĂR Dacia 1310, zero km. Tel. 68.66.63. (1016)

Cooperativa „ARTĂ ȘI PRECIZIE“ prin unitatea din str. Făinari nr. 26, bl. 50, sector 2, telefon 11.01.66, execută reparații la trusa rotring, stedler, scriben, castell, aparate optice, truse compas, aparate de desen, toate tipurile, și întrețineri prin contract.

Informații culturale

PREMIERĂ LA „TĂNASE“. În plină stagiune estivală, Teatrul „Tănase“ ne invită, în decorul adecvat al grădinii „Boema“, la o nouă reprezentație de sezon: **„Constelația Boema“** de Mihai Maximilian și Vasile Veselovschi. Pe afiș trei stele incontestabile ale revistei românești: Stela Popescu, Alexandru Arșinel și Corina Chiriac. În spectacol: Marina Scupra și Carmen Rădulescu. Participă ansamblul de balet al teatrului (soliști: Felicia Dalu, Silviu Găbrie, Cornel Popovici). Direcția muzicală aparține artistului emerit Sile Dinicu, scenografia Gabrielei Buhoiu, iar coregrafia lui Cornel Patrichi. Regia artistică : Bitu Fălticineanu. Întîia reprezentație: luni, ora 19,30. Biletele s-au pus în vînzare la casa din calea Victoriei nr. 33 și prin difuzorii din întreprinderi și instituții.

FOTOCLUBUL „BRAȘOV“ (condus de artistul liric Liviu Butnariu) expune 90 de imagini (unele apreciate și la competiții internaționale) în sala A.A.F. (str. Brezoianu nr. 23—25).

DIN JURIUL CELEI DE-A 15-A EDIȚII a Festivalului internațional al filmului de la Taormina (Italia) face parte și criticul român Manuela Cernat; competiția se desfășoară pînă la sfîrșitul acestei luni.

ÎN LIBRĂRII. Editura Minerva a tipărit, în colecția „Biblioteca pentru toți“, volumul **„Călătorie în Africa“** de Vasile Alecsandri, prin care prozatorul stă cu cinste lîngă poetul și dramaturgul cu același nume. În aceeași editură au apărut **„Teatru“** de Octavian Goga, **„Ioana“** de Anton Holban, **„Paralele folclorice — — Coordonatele culturii carpatice“** de Adrian Fochi.

Curierul zilei

S-A REDESCHIS COFETĂRIA „FLORENTINA“. Ieri după-amiază s-a redeschis cofetăria „Florentina“ din șos. Pantelimon. Așa după cum am mai informat aici, s-au efectuat lucrări care au permis sporirea gradului de confort. De asemenea, s-a extins laboratorul de producție și s-a construit un cuptor cu vatră, ceea ce va permite nu numai creșterea volumului de preparate, ci și îmbunătățirea substanțială a calității lor. După toate amenajările făcute, cofetăria „Florentina“ a devenit una dintre cele mai frumoase unități din Capitală. CABINET MEDICAL. Pe lîngă cabinetul medical al clubului „Sportul Studențesc“ a fost înființat, recent, un **punct metodologic de acupunctură,** condus de medicul **Florin Brătilă.** Printre pacienții punctului s-au numărat sportivi cunoscuți și de la alte echipe bucureștene — excelentă notă de fair-play — sau din țară (să-i amintim doar pe Moraru, Rednic, Țălnar, Irimescu, Cămătaru, Ștefănescu), ba chiar și... Guillermo Villas, celebrul tenisman argentinian, care după o săptămînă de tratament specific s-a declarat complet refăcut! „APUSENI — MUNCĂ ȘI CREAȚIE“. Sub acest generic, Muzeul Satului și de Artă Populară găzduiește o interesantă **expoziție de etnografie** în cadrul căreia sînt prezentate aspecte semnificative din viața locuitorilor unei zone cu puternice rezonanțe în istoria națională. Vizitatorii pot lua contact cu o bogată colecție de obiecte de patrimoniu — tipuri arhaice de sate, păstorit, agricultură, aurărit, prelucrarea lemnului, industria casnică textilă **(V. Groza).** „FLUTURAȘI“. Cîteva mii de „fluturași“ albi au acoperit, practic, luni dimineața, intersecția străzii Știrbei Vodă, Plevnei. Ce puteau citi curioșii pe micile dreptunghiuri de hîrtie ? **„Ruladă cu gem sau magiun“ — Garanția 6 zile. Întreprinderea de produse zaharoase „București“.** Să nu vă mirați, deci, dacă ruladele nu vor avea etichete, pentru că acum știți unde au ajuns acestea. **(A. Octavian).** PARCAJE. Răspundem întrebărilor mai multor cititori precizînd că administrațiile domeniului public de sector închiriază locuri de parcare în preajma blocurilor de locuințe, taxele aferente încasîndu-se în luna în care s-a încheiat contractul (25 lei lunar). ADP are obligația întreținerii locurilor respective, semnalizării cu plăcuțe indicatoare și montării coșurilor de gunoi. **(H. Tabacu).** PĂCĂLEALĂ. O veritabilă păcăleală — cu consecințe nu dintre cele mai agreabile — au suportat cei care așteptau, duminică dimineața, acceleratul 124 de la Timișoara. Acesta a sosit, cu o oră întîrziere și neștiut de nimeni, la peronul 1, unde tabela electronică indica un tren spre Predeal, și nu la peronul 9, unde o altă tabelă, la fel de electronică, anunța acceleratul timișorean. Radioficarea gării s-a făcut complice la această păcăleală. **(O. A.).**

Rubrică redactată de Octavian ANDRONIC

Consiliul municipal pentru educație fizică și
preună cu Cabinetul municipal pentru activit
gică și politico-educativă și Muzeul de istorie
municipiului București, a organizat azi diminea
manifestare politico-educativă dedicată evocăr
bilului eveniment de la 19 iulie 1965, data des
crărilor celui de al IX-lea Congres al Partidul
Român. În cadrul manifestării ce a avut loc
de istorie și artă al municipiului București, sp
trenorii și activiștii din Capitală au vizitat săli
special amenajate pentru sărbătorirea acestui
epocal din istoria partidului și a patriei, au audi
însoțite de proiecții de diapozitive care reda
împliniri ale poporului român în cei 19 ani car
de la Congresul al IX-lea, epoca de glorie a is
nești.

Sport

ZILELE DE CONCURS ALE SPORTIVILOR NOȘTRI. După cum am anunțat, la cea de-a XXIII-a ediție a Jocurilor Olimpice de vară de la Los Angeles **sportivii români vor participa la întrecerile a 12 discipline.** Iată datele între care se vor desfășura acestea: ATLETISM, între 3 și 11 august; BOX, între 29 iulie și 11 august; CAIAC-CANOE, între 8 și 11 august; SCRIMA, între 1 și 11 august; GIMNASTICA, între 29 iulie și 11 august; HANDBAL, între 31 iulie și 11 august; JUDO, între 4 și 11 august; CANOTAJ ACADEMIC, între 30 iulie și 11 august; TIR, între 29 iulie și 4 august; ÎNOT, între 29 iulie și 4 august; HALTERE, între 29 iulie și 8 august; LUPTE, între 30 iulie și 10 august.

ÎN PROGRAMUL ACTUALEI EDIȚII J.O. mai figurează întreceri la: **tir cu arcul, baschet, ciclism, călărie, fotbal, hochei pe iarbă, pentatlon modern, sărituri în apă, înot artistic, polo, volei și yachting.** În afara acestor competiții **oficiale,** se

„Olimp

vor mai desfășu
demonstrative la
cîmp și baseball

La J.O. DE L
geles, țara noast
prezentată de
(însoțiți de antr
rit **Ion Popa**):
poș (pană); **Vi**
(semiușoară); **M**
(ușoară); **Rudel**
mimijlocie); **Gh**
mion (mijlocie
gică Donici (sen

● La apropi
sportivii din **F**
participa la **atlet**
academic, box,
lupte, înot, pen
dern, tir cu arc
tir și yachting.
lotului atletic s
Lillak, campioar
cordmană mond
runcarea suliței
Martii Vainio,
mo Manninen
rul de gar
Bryggare.

● Selecționata
masculină de
Spaniei a susțin
de verificare la
Mexico cu echi
Aguilas, cîștigînd
Principalul rea
spaniolilor a fos
autor a 20 de p

TELEVI

15.00 Telex.
lodii popular
cran de vacar
animate. 15
culturală. 19
Congresul al
P.C.R. O ep
naștere spirit
La volan. Em
tru conducăt
16.00 Emisiun
germană. Di
* Congresul
— deschizăto
perspective s
Patria în anu
venirii sale
16.30 Închid
gramului. **20.**
nal. * Sub s
lui jubiliar.
tualitatea în
* Seceriș '84
pliniri și per
de ani de mă
formări re
sub conducer
lui. **21.10**
rile înaltulu
internațional
președintelui
de la Cor
IX-lea al
21.30 Film
tința. Episod
Telejurnal.
chiderea pro

Buleti meteo

Vremea v
tiv răcoroas
schimbător,
aversei de
tul va sufla
la moderat.
tura maxim
prinsă între
grade, iar
noapte, într
grade.

PARTIDUL CONDUCE ÎMPREUNĂ CU CLASA MUNCITOARE, CU ÎNTREGUL POPOR

(Urmare din pag. 1)

Liniile directoare și obiectivele acestei strategii cu efecte multilaterale, adecvate neîncetat la caracteristicile, posibilitățile și cerințele fiecărei etape străbătute, elaborate de gîndirea profund novatoare a tovarășului Nicolae Ceaușescu, materializată cu permanență și hotărîtoare contribuție a secretarului general al partidului, au vizat și vizează nu numai sfera economicului, crearea unei industrii moderne, definită prin puternicul avînt al ramurilor de vîrf, a unei agriculturi în plină prefacere, nu numai amplificarea legăturilor integratoare dintre economic, cercetare, proiectare și inginerie tehnologică, dintre producție și învățămînt, ci, în mod firesc, și sfera politicului, a structurilor construcției revoluționare, a sistemului de concepte teoretice ale acesteia ca și asigurarea cadrului organizatoric de concretizare socială a ideilor și conceptelor teoretice. **Se cuvine să subliniem adevărul de esență al acestei întregi perioade a istorici contemporane românești, pe care cu înaltă vibrație patriotică a conștiințelor noastre o numim cu numele ctitorului ei EPOCA NICOLAE CEAUȘESCU, și anume acela al importanței de anvergură a contribuției secretarului nostru general la tezaurul socialismului științific într-un domeniu fundamental — al conținutului, modalităților și finalității puterii în procesul revoluționar de edificare a noii orînduiri, al întrepătrunderii organice dintre partid — ca forță politică conducătoare, ca centru vital al societății noastre, pe de o parte, și mecanismele statului și ale sistemului organizațiilor politice de masă și obștești pe de alta.**

Îmbinînd magistral teza referitoare la necesitatea obiectivă a creșterii rolului politic conducător al partidului în perioada actuală cu premisa de adîncă viziune a caracterului procesual, dialectic, de trecere de la socialism la comunism, în sensul că între aceste două etape nu există un zid despărțitor, o serie întreagă de pîrghii sociale, de tip comunist făcîndu-și apariția, în mod firesc și necesar, încă în faze anterioare ale evoluției sociale, **tovarășul Nicolae Ceaușescu fundamentează conceptul democrației muncitorești, revoluționare și democrația însăși ca sistem care promovează participarea largă și nemijlocită, pe multiple căi a maselor, a întregului popor la actul conducerii sociale, la elaborarea hotărîrilor, la înfăptuirea lor prin oameni, cu oameni, pentru oameni, la exercitarea controlului asupra felului în care se acționează în toate compartimentele economico-sociale.** Secretarul general al partidului subliniază pregnant, în acest sens, că prefacerile adînci ale acestor ani, asigurîndu-le tuturor oamenilor muncii statutul demn de creatori de valori materiale și spirituale, precum și un profil nou de conștiință, caracterizat printr-o continuă maturizare politică, printr-o continuă sporire a capacității lor de înțelegere asupra realităților, fenomenelor și tendințelor economico-sociale le-a conferit, totodată, și noi calități, ei dobîndind pe lîngă atributele producătorilor și pe acelea de proprietari și beneficiari ai avuției sociale și, ca atare, devenind singurii care decid, călăuziți de partid, asupra propriilor destine, asupra destinului țării înseși.

Unitatea de interese și aspirații ale întregii națiuni eliberate de exploatarea și privațiunile generate de proprietatea privată asupra mijloacelor de producție, iată baza redescoperirii de sine a poporului nostru în chiar unitatea sa indestructibilă de acțiune în jurul partidului, al secretarului său general pentru atingerea unui scop unic — edificarea unei patrii înfloritoare și prospere. **„Tot ceea ce întreprindem astăzi în țara noastră** — arată tovarășul **Nicolae Ceaușescu — poartă girul asentimentelor întregului popor, exprimă interesele vitale fundamentale ale tuturor categoriilor populației, reprezintă o chintesență a înțelepciunii și voinței colective a națiunii noastre socialiste"** În acest cadru de amplă implicare a maselor în actul conducerii colective au apărut, s-au dezvoltat și au căpătat consacrare în activitatea politică și organizatorică a partidului nostru numeroase forme și metode marcate puternic de **concepția tovarășului Nicolae Ceaușescu privind crearea posibilităților pentru afirmarea fiecărui om al muncii în procesul de conducere colectivă a societății.** Ele își află, înainte de toate, întruchiparea în **elaborarea și punerea în practică a principiilor autoconducerii muncitorești** care asigură implicarea clasei muncitoare în organele de decizie nu numai prin reprezentanții ei, ci în proporție mult mai cuprinzătoare și pe întreaga filieră a organismului social. În acest sens, perfecționarea activității statale se împletește permanent cu amplificarea activității de educare în spirit revoluționar a oamenilor muncii, cu lărgirea formelor de participare a întregului popor la conducerea activității economico-sociale.

Imaginea convingătoare a tuturor acestor stări de fapte se reflectă în **creșterea rolului adunărilor generale și al consiliilor oamenilor muncii, al consiliilor de control muncitoresc, în prezența tot mai numeroasă în organismele de stat și obștești a oamenilor care lucrează nemijlocit în producție, în asigurarea funcționării în bune condiții a noilor forumuri naționale instituționalizate — congrese și consfătuiri periodice pe ramuri sau domenii de activitate — și a organelor lor permanente în cadrul cărora oamenii muncii dezbat orientările fundamentale ale dezvoltării țării, jalonate de partid, elaborînd și adoptînd decizii de importanță deosebită pentru prezentul și viitorul patriei, în dezvoltarea tot mai largă a drepturilor și libertăților cetățenești, a răspunderii sociale a fiecărui om în parte. „Înființarea consiliilor oamenilor muncii ca organe colective de conducere, instituționalizarea adunărilor generale, promovarea largă a principiului muncii și conducerii colective la toate nivelurile, dezbaterea cu masele largi populare a celor mai importante legi și hotărîri ce privesc mersul înainte al societății noastre** — arată tovarășul **Nicolae Ceaușescu — acestea demonstrează procesul de lărgire, de adîncire continuă a democrației economice muncitorești, a democrației socialiste în general, preocuparea partidului de a asigura toate condițiile pentru făurirea conștientă de către popor a propriei sale istorii, a propriului său destin".** Exemplele cele mai grăitoare în acest sens ni le oferă crearea Consiliului Național al Oamenilor Muncii și alegerea secretarului general al partidului în înalta funcție de președinte al acestui autentic parlament muncitoresc, cadru organizatoric calitativ superior de participare efectivă a clasei muncitoare la dezbaterea și adoptarea măsurilor care privesc întregul sistem al conducerii economice din țara noastră, domeniu hotărîtor al asigurării progresului neîntrerupt al României socialiste.

Pe un asemenea fond al acțiunii politice permanente a partidului pentru sporirea rolului și funcțiilor tuturor organismelor democratice în stat are loc perfecționarea continuă a formelor de conlucrare între organele statului, organismele autoconducerii muncitorești și organizațiile de masă și obștești. **„Trebuie să extindem continuu** — arată tovarășul **Nicolae Ceaușescu — formele de conlucrare între organismele democrației muncitorești și organele statului, acestea completîndu-se reciproc și dînd un caracter tot mai democratic societății noastre socialiste, asigurînd participarea organizată a tuturor categoriilor sociale la conducerea țării".** Din inițiativa nemijlocită a tovarășului Nicolae Ceaușescu a și fost creat în ultimii ani un asemenea cadru organizat de participare a tuturor categoriilor sociale la conducerea țării — F.D.U.S. și O.D.U.S. Întrunind funcții dintre cele mai importante în sistemul politic al societății noastre, F.D.U.S., prin caracterul său larg reprezentativ, de unire sub aceeași egidă a totalității organizațiilor de masă și obștești, și O.D.U.S., organizație a nemembrilor de partid, cu reprezentanți proprii în consiliile populare, în M.A.N. și în Consiliul de Stat, fac posibilă exprimarea opțiunilor și intereselor tuturor claselor și categoriilor sociale, ale tuturor oamenilor muncii, practic ale întregii populații a țării, asigurîndu-le tuturor participarea directă la dezbaterea programelor de dezvoltare a țării, a principalelor legi și acte normative, la exercitarea controlului în sferele cele mai largi ale activității economico-sociale, într-un cuvînt, la elaborarea și înfăptuirea întregii politici interne și externe a partidului și statului, la urmărirea modului în care această politică este concretizată în profil teritorial, în care ea transformă viața oamenilor din fiecare localitate, dînd oricărui cetățean posibilitatea să-și formuleze punctul de vedere, să propună soluții de perfecționare a activității în cadrul instituționalizat al „Tribunei Democrației". **„Vorbind de democrația socialistă** — subliniază tovarășul **Nicolae Ceaușescu — este bine să ne punem întrebarea: În ce țară capitalistă, oricît ar fi ea de dezvoltată din punct de vedere economic, tehnic și științific, muncitorii, țăranii, intelectualii — creatorii bunurilor materiale și spirituale își pot spune cuvîntul asupra treburilor întreprinderilor și unităților în care lucrează, pot influența asupra deciziilor conducerii acestora, pot asigura măsuri ale societății care să vizeze satisfacerea intereselor celor ce muncesc? În comparație cu societatea capitalistă orînduirea noastră oferă nu iluzia democrației abstracte, declarative, ci realitatea exercitării în fapt a drepturilor suverane ale poporului în stat, a celor mai largi libertăți democratice ale maselor exprimate, în ultimă instanță, în participarea nemijlocită la elaborarea și înfăptuirea politicii interne și externe, la guvernarea țării".**

Rezultatele strălucite ale acestor 40 de ani care au trecut de la eliberarea țării, **cu precădere acelea din perioada ultimelor două decenii, inaugurate de Congresul al IX-lea al partidului,** angajarea hotărîtă a tuturor oamenilor muncii, indiferent de naționalitate, a întregului popor, sub conducerea partidului, în procesul materializării strategiilor dezvoltării multilaterale a patriei elaborate de gîndirea științifică, novatoare a tovarășului Nicolae Ceaușescu, genial strateg al făuririi noii orînduiri, fac fără putință de tăgadă dovada forței și capacității, a vitalității creatoare a națiunii noastre conștiente de faptul că este stăpînă în propria ei țară, că își exercită pe deplin dreptul de a hotărî liber asupra propriului destin, asupra propriului viitor.

● În întreprinderile economice ale Capitalei își desfășoară activitatea, ca organe ale autoconducerii muncitorești, circa 780 de consilii ale oamenilor muncii, care însumează peste 20 000 de membri.

● Din consiliile de conducere muncitorească fac parte aproape 9 000 de reprezentanți ai oamenilor muncii; 75 la sută dintre ei sînt muncitori și maiștri care lucrează direct în producție.

● În adunările generale ale oamenilor muncii, desfășurate în cursul anului 1983, în unitățile economice bucureștene, participanții la dezbateri au făcut peste 19 000 de propuneri vizînd perfecționarea activității economice și de producție, creșterea productivității muncii și calității produselor, reducerea consumurilor de materii prime și materiale, economisirea energiei electrice și combustibililor.

● În prima rundă de dezbateri din 1984, în adunările generale ale oamenilor muncii au fost făcute circa 6 000 de propuneri.

● Din consiliile populare municipal, ale sectoarelor și orașului Buftea, subordonat Capitalei, fac parte 633 de deputați dintre care 65 la sută sînt muncitori, maiștri și tehnicieni, iar 35 la sută țărani, intelectuali și alte categorii.

● O contribuție deosebită la buna organizare a activității edilitar-gospodărești și de înfrumusețare a orașului o aduc și cei aproape 10 000 de activiști obștești cuprinși în cele 998 de comitete de cetățeni.

● Cele 5 709 organizații ale democrației și unității socialiste din întreprinderile, instituțiile și cartierele municipiului București însumează peste 400 000 de membri.

Pagină realizată de
Mircea TACCIU și
Gheorghe NICULIȚĂ

TOVARĂȘUL NICOLAE CEAUȘESCU
a făcut o vizită de lucru în agricultura județului Constanța

(Urmare din pag. 1)

manifestarea caldă, entuziastă cu care lucrătorii ogoarelor și specialiștii prezenți l-au întîmpinat pe secretarul general al partidului.

La această analiză au participat tovarășii Silviu Curticeanu și Gheorghe Stoica, secretari ai C.C. al P.C.R., Nicolae Mihalache, prim-secretar al Comitetului județean Constanța al P.C.R.

La sosire, secretarul general al partidului a fost întîmpinat de Gheorghe David, ministrul agriculturii și industriei alimentare, Petre Preoteasa, ministrul industriei construcțiilor de mașini, Nicolae Grosu, primarul orașului Mangalia, de specialiști în domeniul mecanizării agriculturii, precum și ai unităților agricole din această zonă.

Tovarășului Nicolae Ceaușescu i-au fost prezentate cu acest prilej cîteva din ultimele modele experimentale de mașini și utilaje agricole destinate lucrărilor de semănat, recoltat și balotat păioase. Examinarea acestor mașini și utilaje a pus în evidență preocuparea statornică a secretarului general al partidului de a se realiza și folosi în practica agricolă cele mai moderne și eficiente mijloace tehnice, care să vină în sprijinul lucrătorilor ogoarelor în marea și neîntrerupta bătălie pentru producții din ce în ce mai bogate, obținute cu cheltuieli materiale cît mai reduse, asigurînd ca recolta să fie strînsă fără pierderi, iar rodnicia pămîntului să crească de la an la an.

Directorul Institutului de cercetare, proiectare și inginerie tehnologică pentru mașini și utilaje agricole, Pavel Babiciu, informează asupra modului în care au fost soluționate sarcinile trasate de secretarul general al partidului în privința realizării unor mașini eficiente, cu randamente sporite, pentru semănatul cerealelor în rînduri dese. La fața locului se urmărește funcționarea unor mașini de semănat care asigură, concomitent, încorporarea în sol și a îngrășămintelor chimice. Apreciind modul în care s-au rezolvat indicațiile date, secretarul general al partidului a cerut să se treacă la producerea noului tip de semănători, astfel încît la toamnă să poată fi folosite la însămînțarea păioaselor.

În continuare, secretarul general al partidului asistă la pornirea automată a unui tractor pe baza dispozitivului de pornire pneumatică, realizat de mecanicul Anton Aron, de la S.M.A. Moinești, județul Bacău, inovație care conduce la obținerea unor însemnate economii, prin eliminarea folosirii bateriei și a electromotorului.

În cursul vizitei, o atenție deosebită a fost acordată analizei practice a modului în care se acționează în prezent pentru realizarea de agregate care să asigure concomitent atît recoltarea cerealelor păioase, cît și stringerea și balotarea paielor.

Urmărind direct, într-un lan de grîu, funcționarea acestor utilaje agricole, tovarășul Nicolae Ceaușescu a reținut unele soluții propuse, recomandînd să se acționeze în continuare pentru perfecționarea lor.

Secretarul general al partidului a fost invitat apoi de directorul I.A.S. Albești, Paul Giurcan, să vadă mai multe parcele cultivate experimental cu diverse soiuri de grîu — Lovrin, Doina, Ceres, Flamura-80, creații ale specialiștilor noștri, din care urmează să se selecționeze acelea care se pretează mai bine la condițiile pedoclimatice din acest bazin agricol al Dobrogei, foarte sărac în precipitații. În aceste zile, în care se desfășoară din plin campania de recoltare, lanurile de grîu ale acestei unități anunță recolte bogate. Secretarul general al partidului s-a interesat de stadiul recoltării grîului pe întregul județ și a cerut să se depună toate eforturile pentru încheierea cît mai grabnică și fără pierderi a acestei importante lucrări agricole.

La întoarcerea în stațiunea Neptun, locuitorii străvechii cetăți a Callatis-ului, înfloritoarea Mangalie de astăzi, numeroși oameni ai muncii aflați la odihnă pe litoralul Mării Negre au făcut tovarășului Nicolae Ceaușescu o caldă și entuziastă manifestare de simpatie, de dragoste și stimă.

Cu prilejul vizitei, tovarășul Nicolae Ceaușescu, interesîndu-se de modul cum se înfăptuiește programul construcțiilor de locuințe, suplimentat la indicația sa, în concordanță cu dezvoltarea economică a orașului, a cerut să se acorde toată atenția modului de realizare arhitecturală a arterelor principale și a noilor cartiere.

Înscriindu-se în stilul propriu de muncă, dinamic și eficient, al conducătorului partidului și statului, întîlnirea tovarășului Nicolae Ceaușescu cu specialiști și lucrători din domeniul agriculturii s-a soldat cu indicații și concluzii menite să conducă la dezvoltarea și modernizarea continuă a acestei importante ramuri a economiei naționale, la înfăptuirea neabătută a noii revoluții agrare în România.

Desfășurat în această zi cu profunde semnificații, cînd se împlinesc 19 ani de la Congresul al IX-lea al partidului, deschizătorul celei mai înfloritoare epoci din istoria României, noul dialog al secretarului general al partidului cu lucrătorii ogoarelor dobrogene, cu specialiștii din agricultură a pus puternic în lumină, încă o dată, sentimentele de aleasă dragoste și stimă, de profundă recunoștință pe care întregul popor le nutrește față de tovarășul Nicolae Ceaușescu, ctitorul României moderne, a cărui întreagă viață de patriot și înflăcărat revoluționar este închinată fericirii națiunii noastre socialiste, înfăptuirii năzuințelor sale de progres și pace.

INFORMAȚIA pe tot globul

Încheierea vizitei oficiale a primului ministr al guvernului român, tovarășul Constantin Dăscălescu, în Egipt

CAIRO. — Joi, s-au încheiat la Cairo convorbirile oficiale dintre tovarășul Constantin Dăscălescu, prim-ministru al Guvernului Republicii Socialiste România, și Kamal Hassan Ali, prim-ministru al Republicii Arabe Egipt.

Cu acest prilej au fost abordate probleme ale cooperării româno-egiptene, îndeosebi pe plan economic.

Ambele părți au apreciat, în încheierea convorbirilor, că dialogul prilejuit de actuala vizită oficială, desfășurat în spiritul înțelegerilor convenite și al documentelor semnate la cel mai înalt nivel, a deschis largi orizonturi colaborării româno-egiptene, în interesul celor două popoare, al cauzei păcii, independenței și colaborării internaționale.

A fost semnat documentul convenit cu prilejul vizitei primului ministru al guvernului român.

★

Tovarășul Constantin Dăscălescu, prim-ministru al Guvernului Republicii Socialiste România, s-a înapoiat joi seara, în Capitală, din vizita oficială întreprinsă în Republica Arabă Egipt, la invitația primului ministru al acestei țări, Kamal Hassan Ali.

★

La plecare, pe aeroportul internațional din Cairo, primul ministru român a fost salutat de Kamal Hassan Ali, primul ministru al Republicii Arabe Egipt, de membri ai guvernului, de alte persoane oficiale egiptene.

MIȘCAREA ANTINUCLEARĂ **din Marea Britanie a lansat o campanie pentru a determina abandonarea de către guvernul conservator a proiectelor de achiziționare și desfășurare a sistemului american de rachete balistice „Trident", amplasate pe submarine.**

Joan Ruddock, președintă a Campaniei pentru dezarmare nucleară din Marea Britanie, a declarat, într-o conferință de presă organizată la Londra, că acțiunea urmărește să scoată în evidență risipa de fonduri determinată de planul „Trident", implicațiile acestuia în escaladarea înarmărilor nucleare și efectul său destabilizator asupra păcii mondiale.

DIRECTORUL GENERAL al Organizației Mondiale a Sănătății, Halfdan Mahler, a pus în evidență, în cadrul unui simpozion științific care are loc la Dar Es Salaam, proliferarea în lume, inclusiv în Africa, a unor maladii ca hipertensiunea arterială, diabetul, bolile de inimă, cancerul, ca urmare a unor factori ce țin de comportamentul uman. Fumatul, alcoolismul și excesele de consum facilitează apariția acestor boli, a arătat el.

COSTA RICA a cerut Grupului de la Contadora și guvernelor centro-americane să pășească într-o nouă etapă a negocierilor privind instaurarea unui climat real de pace, securitate și cooperare în America Centrală — transmit agențiile EFE și Prensa Latina. Într-o conferință de presă, ministrul costarican al relațiilor externe, Carlos Jose Gutierrez, a evidențiat necesitatea de a se iniția tratative substanțiale și concrete în această problemă.

POTRIVIT Ministerului Muncii al Finlandei, numărul somerilor din țară a atins 121 900, ceea ce reprezintă 4,7 la sută din populația activă a țării. Aproape o treime din cei aflați în căutarea unui loc de muncă sînt tineri pînă la 25 de ani.

Sărbătoarea națională a Columbiei

Astăzi, poporul columbian celebrează împlinirea a 174 de ani de la izbucnirea insurecției populare împotriva dominației colonialiste, acțiune ce avea să ducă la proclamarea independenței de stat a acestei frumoase și bogate țări din America de Sud. Ca și alte state latino-americane Columbia se află angajată, de mai multe decenii, pe drumul unei accelerate dezvoltări economico-sociale, urmărind depășirea dependenței sale de cultura cafelei, prin diversificarea producției agricole, prin valorificarea superioară, pe cale industrială, a resurselor solului și subsolului. Această strategie a favorizat crearea unei industrii naționale, care are ca principale ramuri siderurgia, petrochimia, electrotehnica, electronica, construcțiile de mașini. Atașamentul față de ideea evoluției libere și de sine stătătoare a popoarelor, față de imperativul reglementării pașnice a oricăror probleme în suspensie constituie o poziție de principiu a guvernului columbian și stă la baza participării și activității țării în cadrul „Grupului de la Contadora", grup negociator care și-a propus să contribuie, prin eforturi susținute, la restabilirea păcii în America Centrală.

Între România și Columbia s-au statornicit bune relații de prietenie și cooperare ce cunosc o evoluție ascendentă în domeniile politic, economic, tehnico-științific, cultural. În extinderea și amplificarea acestora rolul determinant revine înțelegerilor convenite cu prilejul vizitei oficiale a președintelui Nicolae Ceaușescu în Columbia, precum și cu ocazia dialogului la nivel înalt româno-columbian de la București. Declarația solemnă comună, acordurile semnate au conferit noi și ample perspective conlucrării bilaterale, în interesul reciproc, al cauzei păcii și colaborării internaționale.

Memento

POVESTE DIN HOLLYWOOD — **Teatrul Național,** sala Mică (14.71.71), ora 19.30.

AMINTIRI — **Teatrul „Lucia Sturdza Bulandra"**, sala din bd. Schitu Măgureanu nr. 1 (14.75.46), ora 19.

RECITAL DAN GRIGORE ȘI ION CARAMITRU — prezintă Teatrul „Lucia Sturdza Bulandra" la **Complexul sportiv studențesc Lacul Tei,** ora 18.

AUGUST ELIBERATOR (spectacol de sunet și lumină) — prezintă Teatrul Mic în **Rotonda scriitorilor din Cișmigiu,** ora 21.

ARTA CONVERSAȚIEI — **Teatrul Giulești,** sala Majestic (14.72.34) ora 19.30.

SPECTACOL DE DIVERTISMENT ȘI FILM — prezintă Teatrul „C. Tănase" la **Grădina Cărăbuș** (str. Batiște nr. 14), ora 20.30.

BUCUROȘI DE OASPEȚI — **Ansamblul artistic „Rapsodia Română"** (13.13.00), ora 18.30.

★

SALTIMBANCII — **9, 11, 13 ; SINGURĂTATEA FLORILOR — 15, 17, 19 — Doina** (16.35.38).

AM FOST ȘAISPREZECE — **Timpuri Noi** (15.61.10) — 9, 11.15, 13.30, 15.45, 18, 20

ȘAPTE BĂIEȚI ȘI O ȘTRENGĂRIȚĂ — **Central** (14.12.24) — 9, 11.15, 13.30, 15.45, 18, 20.

VREAU SĂ ȘTIU DE CE AM ARIPI — **Buzești** (50.43.58) — 15, 17, 19.

BRIGADA DIVERSE ÎN ALERTĂ — **Union** (13.49.04) — 9.30, 11.30, 13.30, 15.45, 18, 20.

CAPCANA MERCENARILOR — **Lira** (31.71.71) — 15.30, 17.30, 19.30.

SECRETUL LUI BACCHUS — **Drumul Sării** (31.28.13) — 15.30, 17.30, 19.30.

AVENTURI LA MAREA NEAGRĂ — **Ferentari** (30.49.35) — 15.30, 18.30.

B. D. LA MUNTE ȘI LA MARE — **Cotroceni** (49.48.48) — 15, 17.15, 19.30.

HAIDUCII LUI ȘAPTECAI — **Pacea** (60.30.85) — 15.30, 17.30, 19.30.

CA-N FILME — **Volga** (79.71.26) — 9, 11.15, 13.30, 15.45, 18, 20 ; **Cultural** (83.50.13) — 9, 11.15, 13.30, 15.45, 18, 20.

SCOPUL ȘI MIJLOACELE — **Viitorul** (10.67.40) — 15.30, 17.30, 19.30.

RUNDA 6 — **Flacăra** (20.33.40) — 15, 17, 19.

ÎNTOARCEREA VLĂȘINILOR — **Progresul** (23.94.10) — 16, 18, 20.

CĂLĂREȚII DE DIMINEAȚĂ — **Patria** (11.86.25) — 9, 11.45, 14.30, 17.15, 20.

LOVITURA FULGERĂTOARE — **Victoria** (16.28.79) — 9, 11.15, 13.30, 15.45, 18, 20.

MARTORUL ȘTIE MAI MULT **Sala Mică a Palatului** (15.73.72) — 17.15, 20.

TITANIC VALS — **Studio** (59.53.15) — 10, 12.15, 15, 17, 19.

LOCOTENENT CRISTINA — **Grivița** (17.08.58) — 9, 11.15, 13.30, 15.45, 18, 20 ; **Arta** (21.31.86) — 9, 11, 13, 15, 17.15, 19.30.

LEGENDA — **Popular** (35.15.17) — 15, 17.15, 19.30.

ACEEAȘI DRAGOSTE — **Munca** (21.50.97) — 15, 17.15, 19.30.

MARFA FURATĂ — **Scala** (11.03.72) — 9, 11.15, 13.30, 15.45, 18, 20 ; **Festival** (15.63.34) — 9, 11.15, 13.30, 15.45, 18, 20.

ROCKY II — **Favorit** (45.31.70) — 9, 11.15, 13.30, 15.45, 18, 20.15.

COLINA — **Capitol** (16.29.17) — 8.30, 10.45, 13.15, 15.30, 18, 20.30.

MADAME SANS-GÊNE — **Luceafărul** (15.87.67) — 9, 10.45, 12.30, 14.15, 16, 18, 20.

SALUTĂRI CORDIALE DE PE TERRA — **Lumina** (15.61.10) — 9, 11.15, 13.30, 15.45, 18, 20.

OMUL ȘI FIARA — **București** (15.61.54) — 9, 12.15, 16, 19.15 ; **Gloria** (47.46.75) — 9, 12, 16, 19 ; **Modern** (23.71.01) — 9, 12, 16, 19.

COBRĂ SE ÎNTOARCE — **Feroviar** (50.51.40) — 9, 11.15, 13.30, 15.45, 18, 20.

CINEVA CA TINE — **Excelsior** (65.49.45) — 9, 11.15, 13.30, 15.45, 18, 20.

YANKEII — **Giulești** (17.55.46) — 9, 12, 16, 19 ; **Aurora** (35.04.66) — 9, 12, 16, 19 ; **Tomis** (21.49.46) — 9, 12, 16, 19.

LEGENDA CĂLĂREȚULUI SINGURATIC — **Mioriția** (14.27.14) — 9, 11.15, 13.30, 15.45, 18, 20 ; **Floreasca** (33.29.71) — 9, 11, 13, 15.30, 17.45, 20 ; **Cosmos** (27.54.95) — 9.30, 11.30, 13.30, 15.30, 17.30, 19.30.

GRĂDINI

LOCOTENENT CRISTINA — **Arta** (21.31.86) — 20.45.

COLINA — **Capitol** (16.29.17) — 21.15.

COBRA SE ÎNTOARCE — **Feroviar** (50.51.40) — 21.

ÎMI SARE ȚANDĂRA — **Lira** (31.71.71) — 21.

POLIȚIST SAU DELINCVENT — **Luceafărul** (15.87.67) — 21.

CUSCRII — **Modern** (23.71.01) — 21.

PAR ȘI IMPAR — **Parc Hotel** (17.08.58) — 21.

YANKEII — **Tomis** (21.49.46) — 21.

VIZITĂ LA DOMICILIU — **Gloria** (47.46.75) — 21.

Redacția și administrația, cod 70711 — str. Brezoianu nr. 23—25 sector 1 of P.T.T.R. I Centrala telefonică 37 27 77. Secția serisori și biroul juridic : 37 27 73. Publicitatea cod 70709 — str. 13 Decembrie 24, sector 1, of. P.T.T.R. 1, telefon 14 15 16. Abonamente se fac la toate oficiile poștale și difuzorii din întreprinderi și instituții. Cititorii din străinătate se pot abona prin „ROMPRESFILATELIA" — Sectorul export-import -presă P.O. Box 12-201, telex 10376 prsfir București, calea Griviței nr. 64—66 1 2 3 4